

自 大 正 十 四 年 九 月
至 大 正 十 五 年 八 月

營 業 案 內

(非 賣 品)

福 岡 縣 久 留 米 市 東 町

合 名 會 社

赤 司 廣 樂 園

振 替 貯 金 口 座 福 岡 五 〇 八 番
電 話 五 八 五 番

福 岡 市 新 大 工 町 大 堀 端

赤 司 廣 樂 園 福 岡 分 園

置位園本園樂廣

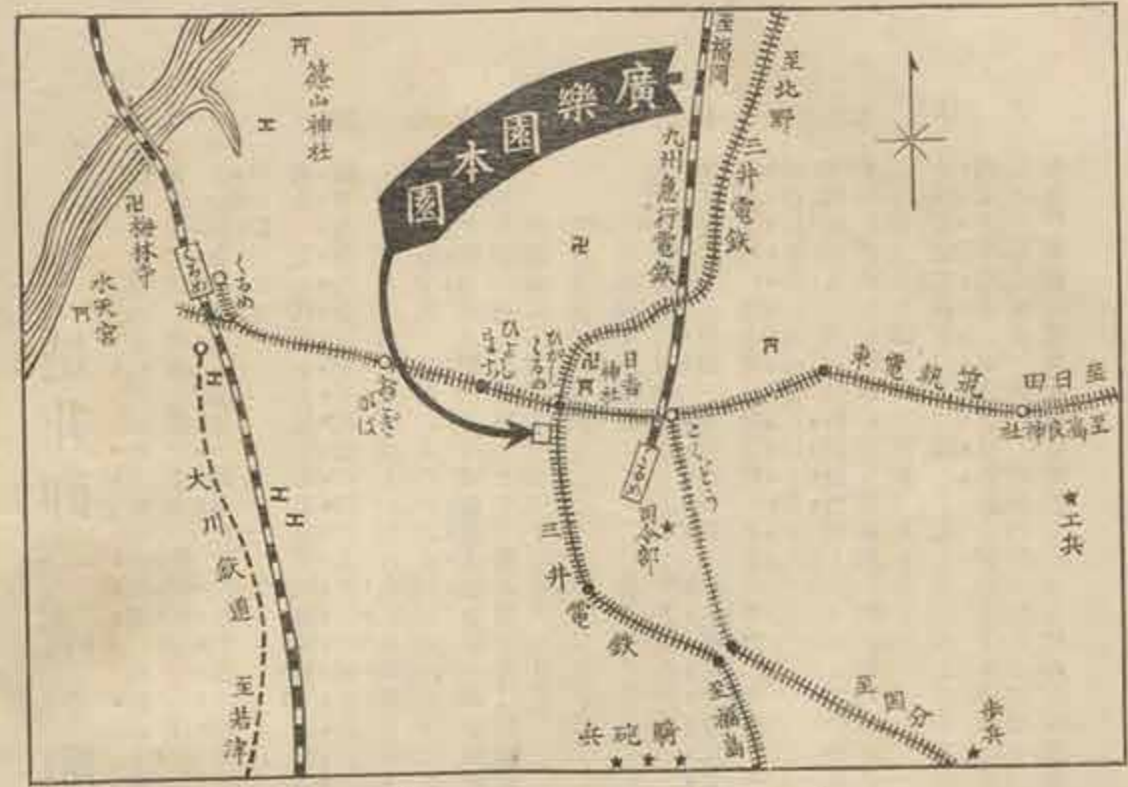

3000 0 1 2 3 4 5 10 町

置位園分岡福園樂廣

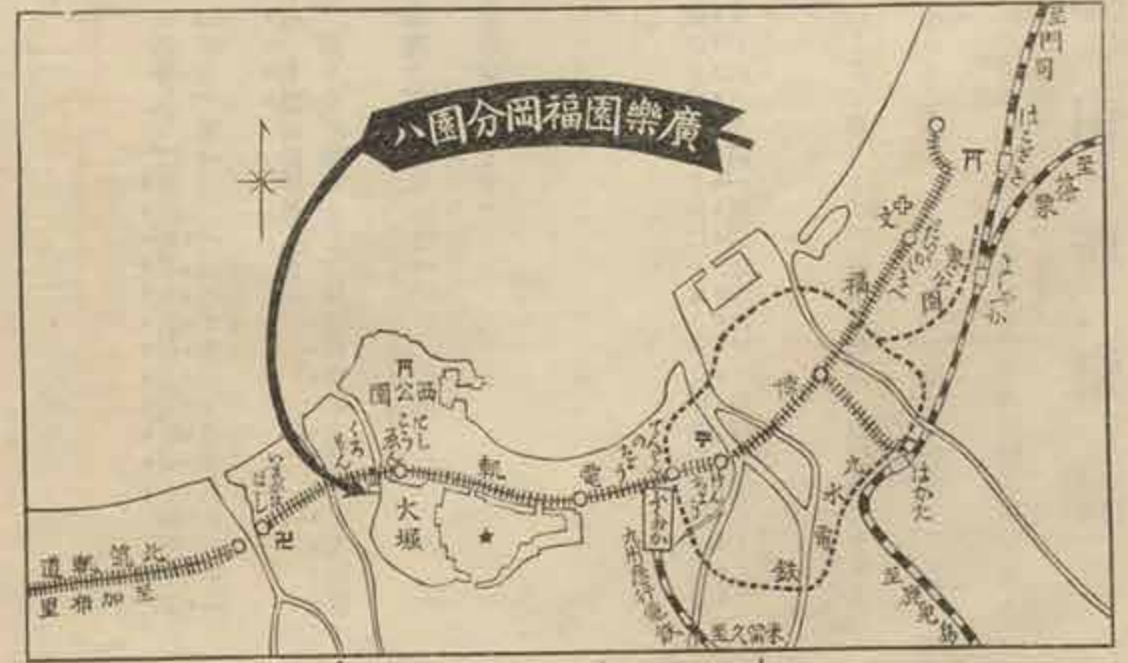

5000 0 5 10 15 20 町

榮 光

明治天皇に躑躅獻納の儀御嘉納あらせらる
 天皇皇后兩陛下に躑躅獻納の儀御嘉納あらせらる
 宮内省より躑躅御買上を蒙る
 閑院宮殿下御台臨皇月躑躅御買上あり同時に久留米躑躅及カラチユーム獻上の儀
 聽許あらせらる (大正三年春東京大正博覽會にて)
 大本營に御召見の恩命を蒙る (大正三年春)
 朝香宮殿下御台臨あらせらる (大正五年十一月十四日)
 綠綬褒章を下賜せらる (大正六年六月二十七日)
 閑院宮殿下御台臨 菊園及仙人掌獻上の儀御嘉納あらせらる (大正八年十一月二十日)
 皇太子殿下九州御巡啓の際久留米躑躅玉作二鉢及皇月躑躅媒助新花三種獻納御嘉
 納の榮を蒙る (大正九年四月)
 久邇宮殿下久留米御成の節皇月躑躅媒助新花多種御買上あり、同時に久留米躑躅
 玉作獻上御嘉納の榮を蒙る (大正九年十一月)
 皇后陛下九州行啓の際久留米躑躅及皇月躑躅獻納御嘉納の榮を蒙り同二點御上登
 の榮を賜ふ (大正十一年三月)
 攝政宮殿下に久留米躑躅及皇月躑躅獻納御嘉納の榮を蒙る (大正十一年四月)
 久邇宮殿下久留米御成の際皇月躑躅獻上御嘉納の榮を蒙る (大正十二年五月)

特産 久留米躑躅 (花光錦は又躑躅島霧)

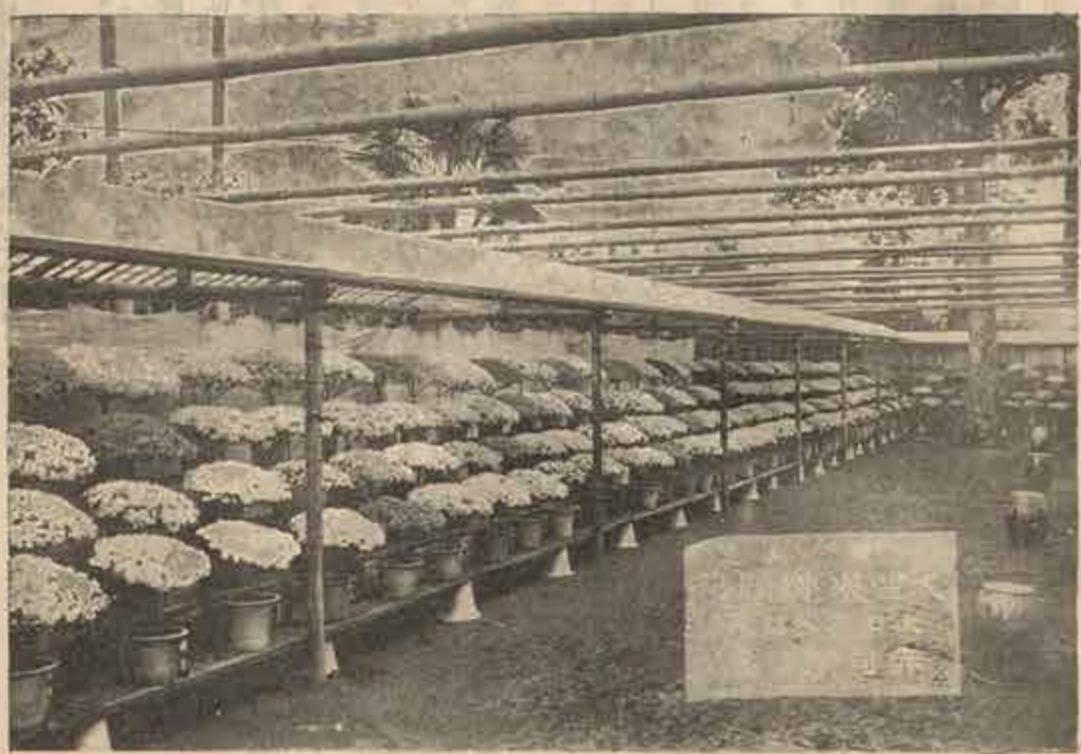

賞 受

第五回内閣勲業博覧會
第四回全國五二品評會
久留米躑躅品評會
東京大正博覧會
久留米市勲業共進會
九州沖繩勲業共進會
米國桑港萬國博覧會
福山市制記念全國特産品博覧會
平和記念東京博覧會
東宮殿下御成婚奉祝萬國博覧會
念博覧會記念狀受領
大日本園藝組合主催園藝品評會

我久留米躑躅は普通霧島躑躅の改良進歩せしものなるが故に性質至つて強健にして寒暖到處の風土にも適し栽培最も容易なり、花は紅、白、丹、紫、純潔濃淡、千種萬別にして其の種類甚だ多く又花形單復大小種々にして其の美麗なると變化の多きとは他に其の比類を見ず、開花期は四月中旬より五月中旬の間にして一齊に開花し無双の艶美を呈し能く久しきに耐ゆるが故に或は庭園樹石の間に植ゑ或は洋式毛氈花壇の栽植に用ひ或は盆栽となして室内を裝飾し或は温養開花を促して切花盛花となし或は諸般の贈答に用ひ或は花壇に陳列して之を賞し又大にしては之を公園遊園等の地域に栽植して観客を引き以て地方繁榮の一助に供せらるゝ等其用途甚だ廣し。弊園栽培の躑躅は先きに之を明治天皇陛下に獻納して御嘉納の光榮に浴し又今上兩陛下皇太子殿下に獻納して御嘉納あらせられ且つ東京大正博覧會に於ては宮内省御買上の恩命を蒙り又開院宮御香宮兩殿下には花時弊園へ御台臨視しく其美を賞し給ひ各地博覧會共進會に出陳しては常に高賞を領す榮譽實に大なりと謂ふべし。近時遠近の需要日を逐ふて増加し内地滿鮮は言を俟たず支那の南部より比律賓に及び又北米合衆國に輸出して非常の好評を博したり

名 譽

- 第五回内閣勲業博覧會 (第五回内閣勲業博覧會)
- 第四回全國五二品評會 (第四回全國五二品評會)
- 久留米躑躅品評會 (久留米躑躅品評會)
- 東京大正博覧會 (東京大正博覧會)
- 九州沖繩勲業共進會 (九州沖繩勲業共進會)
- 米國桑港萬國博覧會 (米國桑港萬國博覧會)
- 福山市制記念全國特産品博覧會 (福山市制記念全國特産品博覧會)
- 大正七年六月三井郡農會主催早月躑躅品評會 (大正七年六月三井郡農會主催早月躑躅品評會)
- 大正八年六月三井郡農會主催早月躑躅品評會 (大正八年六月三井郡農會主催早月躑躅品評會)
- 大正九年五月三井郡農會主催早月躑躅品評會 (大正九年五月三井郡農會主催早月躑躅品評會)
- 平和記念東京博覧會 (平和記念東京博覧會)
- 東宮殿下御成婚奉祝萬國博覧會 (東宮殿下御成婚奉祝萬國博覧會)
- 念博覧會 (念博覧會)
- 大日本園藝組合主催園藝品評會 (大日本園藝組合主催園藝品評會)
- 大正十四年五月三井郡農會主催早月躑躅品評會 (大正十四年五月三井郡農會主催早月躑躅品評會)
- 大正十二年五月三井郡農會主催早月躑躅品評會 (大正十二年五月三井郡農會主催早月躑躅品評會)
- 大正十三年五月三井郡農會主催早月躑躅品評會 (大正十三年五月三井郡農會主催早月躑躅品評會)

特産 久留米躑躅苗之部

苗木は高六寸より一尺迄の生木苗にして苗付なり但特別品優等新花其他の内にて極拂底の種類は高四寸位のものあり。移植運送の好時候 移植後の手當宜しきを得れば年中差支なしと雖も十月下旬より翌年三月下旬迄の間を最良とす。苗木の入数 小包郵便壹貫六百文のものに参拾本、大貨物壹個貳百五拾本。印は殊に衆望に達する上種なり

以下 苗壹本 貳拾 錢

- 以呂波山 ○薄紫第一重
- 雲井鶴 ○薄丹色二重大輪
- 十八公 ○丹色薄掛大輪並長し
- 思の空 ○紫一重至極高尙
- 常陸山 ○銚色を帯ぶ丹色一重並長し
- 蝦夷錦 ○極雪白に上々木紅紋二重大輪花形色彩他に比なし
- 丹頂 ○竹色底白二重

- 八千代 ○濃桃色二重丸形大輪
- 緋之司 ○濃紅一重大輪
- 玉の臺 ○薄紅一重大輪
- 桂の花 ○薄桃色二重並長し
- 美人醉 ○極薄紅一重
- 思麻 ○紫一重
- 摺墨 ○薄紫一重
- 櫻重 ○薄紅一重
- 常夏 ○白に紅紫紋一重大輪
- 新薄雲 ○青白に薄紅掛入二重大輪
- 鳳凰 ○薄色地紫紋一重
- 水晶簾 ○極雪白一重有光
- 相生 ○淡紅二重
- 君が代 ○薄紅色古一重大花
- 小城の踊唐子 ○濃紅一重大輪
- 大和櫻 ○薄紅一重
- 野田の里 ○紫一重
- 三櫛絞 ○白に丹紅絞掛掛
- 左近 ○薄色底薄白一重大輪
- 紫雲臺 ○紫一重

- 酒中華 ○丹紅底白二重並長し
- 綾錦 ○白地紫紋二重大輪
- 小紫 ○紫を帯ぶ淡紅一重一本質
- 敷島 ○淡紅紫一重大輪
- 朝霞 ○白地淡紫紋二重大輪
- 移り香 ○淡初白地薄紫紋、満開薄紫地紫紋に變ず二重大輪
- 吉野山 ○丹紅底薄白一重
- 車返 ○紫掛る桃色一重白並
- 八重姫 ○紫紫紅ボカシ二重
- 吉野櫻 ○淡紅底薄白一重大輪
- 萬歳 ○丹紅一重大輪
- 泉川 ○淡紫底薄白二重大輪
- 利休好 ○明赤紫色二重色彩奇異
- 春の曙 ○淡紅一重大輪
- 蜀江錦 ○白地に紅紋二重大輪
- 大空 ○丹紅一重大輪
- 石橋 ○上紅一重露口咲大輪
- 三光錦 ○淡紅爪白に紅紋二重
- 殿昌三櫻 ○淡紅に紅紋入一重長花並殊に白くして長し
- 昌三櫻 ○淡丹色底薄白二重大輪

久留米躑躅

- 春の栞 ○淡紫底白二重
- 大内山 ○薄紫紫二重大輪花形端正
- 發心櫻 ○淡紫底薄白二重大輪
- 初音 ○淡紅一重丸形大輪
- 若葉 ○丹色一重丸形大輪
- 富士の旭 ○爪紅底薄白一重大輪
- 薄縁り ○極淡紫底薄白一重大輪
- 國の響 ○淡紅二重大輪
- 綾媛 ○鮮桃色一重掛掛形
- 浮橋 ○淡紅紫一重大輪
- 春乃岬 ○明桃色二重大輪奇品
- 見返り櫻 ○淡紅底著しく白し二重頗る美麗
- 九重 ○淡紫底白二重
- 長樂 ○紫底薄白一重大輪
- 紅麒麟 ○濃紅二重中輪
- 亂曲 ○濃紅一重
- 譽の錦 ○白に紅紋一重
- 舞の袖 ○紫掛る淡紅一重
- 吾妻湯 ○淡紅二重
- 通天 ○丹紅一重

- 曙 ○丹色二重大輪
- 匂ひ絹 ○濃紅一重
- 百花撰 ○淡丹紅少し、薄色を帯ぶ二重大輪
- 熊谷 ○丹紅二重大輪
- 一天 ○淡桃色一重一本質
- 千歳の響 ○鮮桃色一重一本質小輪奇品
- 白鶴 ○雪白一重
- 鹿嶋 ○丹色一重一本質
- 小町 ○淡紅底白一重中輪
- 雛鶴 ○丹色二重大輪
- 麻耶婦人 ○濃紫一重
- 古代錦 ○白に紫紅紫紋二重

以下 苗壹本 拾五 錢

- 高砂 ○薄紅二重
- 吾妻鏡 ○薄紅二重
- 錦重 ○白に紅紋二重
- 古金襴 ○薄紅地紅紋一重
- 末摘花 ○濃木紅一重
- 難波瀉 ○濃紅一重
- 都絞 ○白に紅紋一重
- 若楓 ○鮮紅一重大輪
- 岩戸鏡 ○薄紅二重大輪
- 初被 ○淡紅紫一重一本質
- 綾の冠 ○紅紫一重
- 麒麟 ○丹紅底薄紅二重
- 今狸々 ○淡々紅二重
- 後出通天 ○薄紅一重大輪
- 新青海 ○青白一重
- 筆捨山 ○淡紅一重
- 養老 ○青白二重長花
- 鳴海重 ○白紅紋一重
- 田子の富士 ○青白二重大輪
- 新尾の上 ○淡紅二重大輪
- 老松 ○淡丹紅一重
- 日の出の鷹 ○紅一重
- 此花 ○上紅底薄白一重
- 錦孔雀 ○鮮白に紅紫小紋一重
- 醉揚妃 ○薄丹紅一重大輪
- 司紅 ○濃紅二重

(11)

久留米園

筑紫湯 紫一重
練絹 青白地紅紫紋一重二本質
艶紫 淡紫或白一重
西高蒔繪 白地紅紫紋一重

以下 苗壹本 拾 錢

老の目覚 紅紫一重
千代の曙 〇桃色二重
乙女 桃紅紫一重
照君 薄紅一重
高蒔繪 白地紫紋一重大輪
裾濃の糸 〇淡紫一重
位の紐 〇濃紅紫一重
浮む瀨 丹色一重
新宮城野 〇紅紫二重
暮の雪 〇雪白二重大輪
兒遊 本紅一重
早乙女 紫掛る薄紅一重
扇妻 白紅紋一重
扇重 〇薄紅二重

雲の上 〇丹色二重大輪
花遊 赤紫一重
花形見 淡紫一重
桐壺 淡紫一重
玉葛 桃色二重大輪
總角 〇本紅一重
窓の月 〇雪白一重
羅城門 〇明紅一重大輪
紫籠 薄紫一重
篝火 薄紅一重
萬紅葉 〇丹色二重
花筏 櫻色一重
新鶴の羽重 〇とき色底紅二重
櫻小町 桃赤紫一重
夜櫻 紫一重
小蝶の舞 紫二重小輪
菅の絲 桃色一重
東雲 雪白一重大輪
雲霧 桃色一重大輪
誰ヶ袖 丹紅一重

石見重 本紅二重
山重 雪白一重

特別品

苗壹本に付 (本年産木苗)

白黄錦 白黄色地丹紅紋二重大輪
寶山 芽出し黄遊入葉、花淡紅
静の舞 淡丹紅地淡色紋二重一本
苗壹本に付 (本年産木苗)



(舞の静)

舞孔雀 〇雪白上紫紋一重大輪
〇色紫鮮麗、花形亦優秀な、壹圓五拾錢

久留米園

福彦 淡紅地紫掛る紅大紋一重大輪
業平 淡紅地紫掛る紅大紋一重大輪
常春 淡紅地紫掛る紅大紋一重大輪
水の山吹 淡紅地紫掛る紅大紋一重大輪
舞姫 淡紅地紫掛る紅大紋一重大輪
稚兒の舞 淡紅地紫掛る紅大紋一重大輪
櫻の舞 淡紅地紫掛る紅大紋一重大輪
筆止 淡紅地紫掛る紅大紋一重大輪
日の出の雲 淡紅地紫掛る紅大紋一重大輪
大内獅子 淡紅地紫掛る紅大紋一重大輪
雪の盃 淡紅地紫掛る紅大紋一重大輪
新常夏 淡紅地紫掛る紅大紋一重大輪



(雀孔舞)

錦盛 鮮桃色二重大輪
大麒麟 雪白地紅紋八重咲交ぜ
大動位 雪白地紅紋二重口吹大輪
筆司 鮮桃色二重大輪
御旗 鮮桃色二重大輪
八重冠 鮮桃色二重大輪
日冠 鮮桃色二重大輪
總司 鮮桃色二重大輪
浅間 鮮桃色二重大輪
錦司 鮮桃色二重大輪
神樂 鮮桃色二重大輪



(京小町)

桂不知火 鮮桃色二重大輪、葉白くして長く在り、珍奇
吉見ヶ嶽 鮮桃色二重大輪、葉白くして長く在り、珍奇
不可思議 鮮桃色二重大輪、葉白くして長く在り、珍奇
千代鶴 鮮桃色二重大輪、葉白くして長く在り、珍奇
夕暮 鮮桃色二重大輪、葉白くして長く在り、珍奇

優等新花 苗壹本に付

京小町 鮮桃色二重大輪
柳 鮮桃色二重大輪

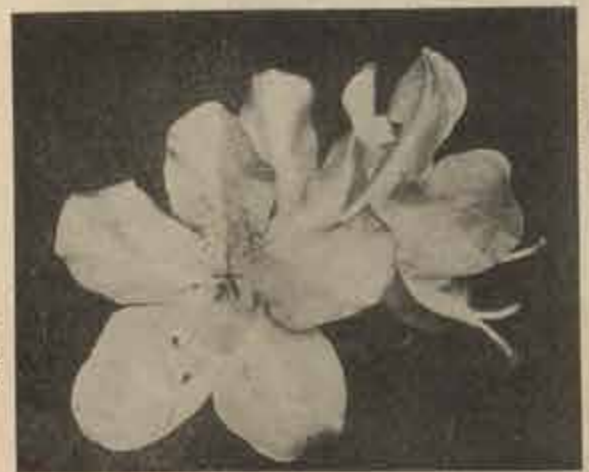

(町小京)

久留米郷園

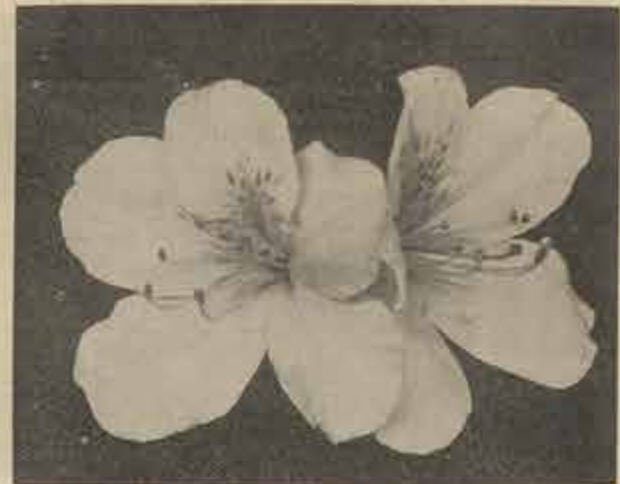

(錦) (朝)

久留米郷園特別廉價組物

壹	號拾種	代金參	圓	拾五拾錢
貳	號拾種	同	壹圓五拾錢	同五拾錢
參	號拾五種	同	參圓五拾錢	同七拾錢
肆	號拾五種	同	同	同七拾錢
伍	號拾五種	同	同	同七拾錢
陸	號拾五種	同	同	同七拾錢
柒	號拾五種	同	同	同七拾錢
捌	號拾五種	同	同	同七拾錢
玖	號拾五種	同	同	同七拾錢
十	號拾五種	同	同	同七拾錢

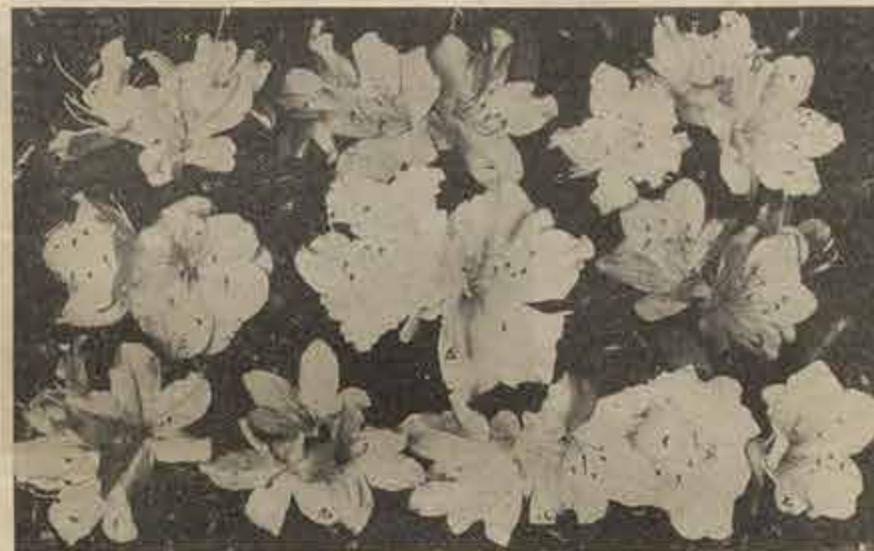

富士の旭
見返櫻
三朝露
五朝露
七朝露
九朝露
右拾種取
特價 壹圓五拾錢 (荷作送料五拾錢)



富士の旭
見返櫻
三朝露
五朝露
七朝露
九朝露
右拾種取
特價 壹圓五拾錢 (荷作送料五拾錢)

久留米郷園

毛氈花壇用躑躅苗

特産久留米郷園中より特に毛氈花壇及び庭園裝飾又は促成開花等に最も適當の優種左の通り撰拔極上苗多數準備能在候陸續御用命奉希上候向他種御入用の節は御照會奉願候

九	蝦夷錦	雜紫底白二重	壹圓六拾錢	拾貳圓
常	夏錦	白地紅紫紋二重	壹圓六拾錢	拾貳圓
雲	井鶴	淡丹色二重	壹圓六拾錢	拾貳圓
小	紫鶴	紫を帯ぶ淡紅二重一本真	壹圓六拾錢	拾貳圓
高	砂鱗	淡紅二重	壹圓貳拾錢	九圓六拾錢
麒	妻鏡	丹紅底淡紅二重	壹圓貳拾錢	九圓六拾錢
吾	狸々	淡紅二重大輪	壹圓貳拾錢	九圓六拾錢
今	新尾の上	淡紅二重	壹圓貳拾錢	九圓六拾錢
暮	の雪	雲白二重	八拾錢	六圓四拾錢
位	の紐	淡紅紫二重	八拾錢	六圓四拾錢

以上(大貨物堂個に貳百五拾本入 小包郵便堂個に參拾本入)



久留米郷園の毛氈花壇

久留米躑躅

久留米躑躅 色々混合苗 (略符) (久混)

夥多の種類を道着栽培したるものにして販賣の時迄は種類の如何を知る能はず併し何れも御購求の當年より多数の花を開くを以て庭園植付又は賞品に至極適當なり
 大多数御注文の部は特別引仕候

苗の大きさ	給本に付	百本に付	千本に付
特大苗 九寸の管尺七寸 透抜特に多し	貳圓五錢	貳拾貳圓	貳百圓
大苗 七寸の管尺五寸 透抜多し	壹圓四錢	拾圓	九拾圓
中苗 六寸の管尺四寸	七拾五錢	六圓五錢	六拾圓
小苗 四寸より七寸迄	五拾錢	四圓五錢	四拾圓

備考 右各五拾本以上は百本代價の割合、五百本以上は千本代價の割合にて御注文に
 應ず右大貨物賞個の入数は運送極上時侯十一月上旬より三月上旬の間、植替の
 入敷なり其の他時侯にて途中蒸弊の恐あるか又特別遠隔の地にて要請の時
 各右の半數入とす

特産 久留米躑躅玉作之部 (略符) (久玉)

本年より美事に開花觀賞し得る様出来たるものなり移植運送は十月下旬より五月上旬迄の間なれば何時にてもよし

玉の直徑	壹本に付	拾種揃壹組に付	壹本の小包郵送料及荷作費
初(乙) 管尺内外	七拾五錢	貳拾七圓	六拾五錢
初(子) 管尺内外	壹圓	貳拾錢	七拾五錢
甲 管尺内外	貳圓	拾圓	八拾錢
乙 管尺内外	貳圓	拾圓	八拾錢
丙 管尺内外	貳圓	拾圓	八拾錢

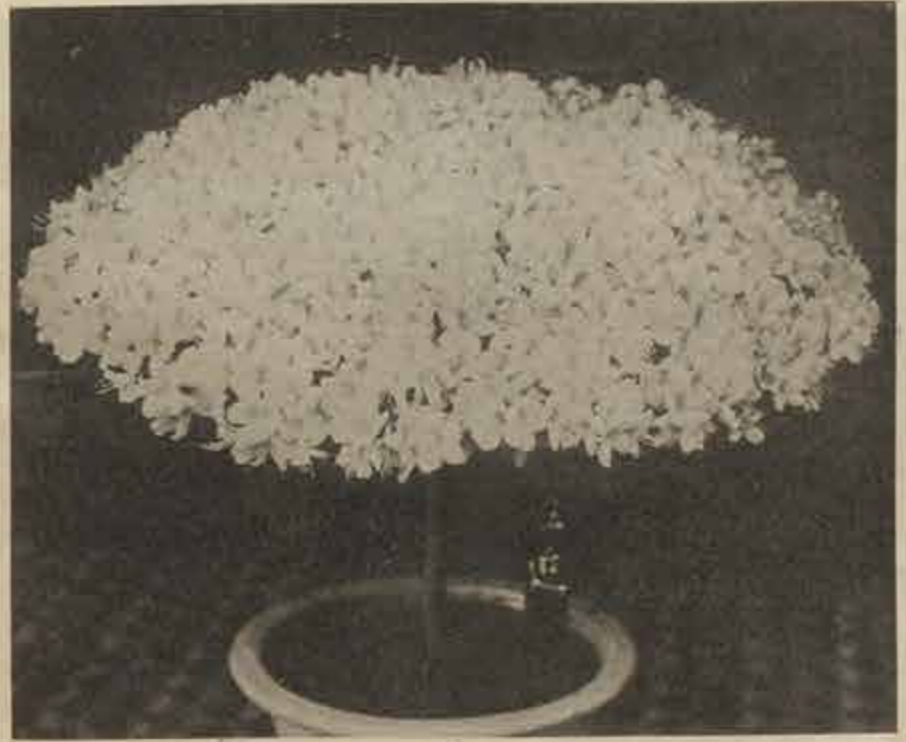

久留米躑躅玉作

町東市米留久縣岡福 園樂廣司赤 番五八五話電 番八〇五開國特

(八)

久留米躑躅

特産 久留米躑躅自然作之部 (略符) (久自)

自然作にて美事に開花觀賞し得る様出来たるものなり移植運送は十月下旬より五月上旬迄の間なれば何時にてもよし。種類は出来數限りあり御指名にては御覽候に付
 御指名は必ず麻岡へ御一任可被下左すれば配合よく取揃へ調運仕候

(戊、己、庚は管尺太く小包郵便にて運送し難し)
 右花躑躅御方は必ず麻岡へ御一任可被下候とすれば花管尺配合よく取揃御取申上
 候何分數御領りあり御指名の御注文には應じ候

管尺	壹本に付	拾種揃壹組に付	壹本の小包郵送料及荷作費
丁 寸管尺内外	七拾五錢	六圓七拾錢	六拾五錢
戊 寸管尺内外	四圓	七拾五錢	七拾五錢
己 寸管尺内外	五圓	七拾五錢	七拾五錢
庚 寸管尺内外	六圓	七拾五錢	七拾五錢

管尺	壹本に付	拾種揃壹組に付	壹本の小包郵送料及荷作費
い 寸管尺内外	七拾五錢	六圓七拾錢	六拾五錢
い 寸管尺内外	四圓	七拾五錢	七拾五錢
ろ 寸管尺内外	五圓	七拾五錢	七拾五錢
は 寸管尺内外	六圓	七拾五錢	七拾五錢
は 寸管尺内外	七圓	七拾五錢	七拾五錢
ほ 寸管尺内外	八圓	七拾五錢	七拾五錢
へ 寸管尺内外	九圓	七拾五錢	七拾五錢
と 寸管尺内外	十圓	七拾五錢	七拾五錢
ち 寸管尺内外	十一圓	七拾五錢	七拾五錢

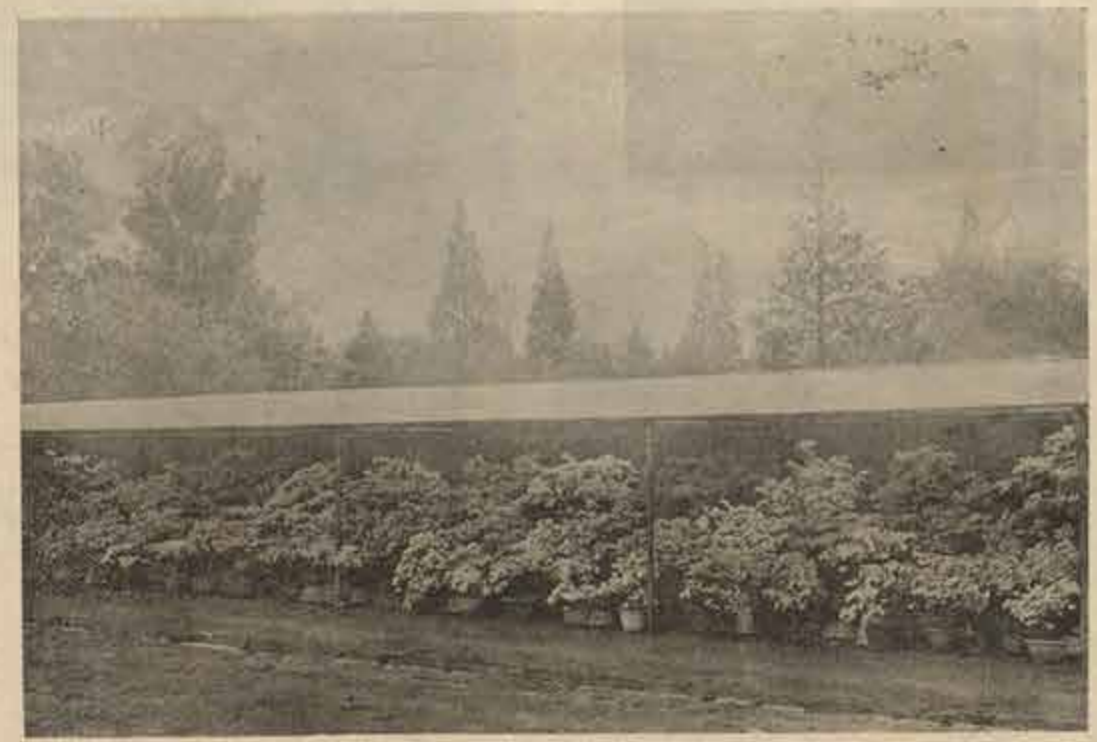

久留米躑躅自然作盆栽花壇

町東市米留久縣岡福 園樂廣司赤 番五八五話電 番八〇五開國特

(九)

最新種 躑躅

久留米臯月之部

左記の各種は大正七年東京帝國大學教授藤井博士の指導に依り弊園に於て久留米躑躅を臯月躑躅に交配して得たるものにして五月上旬より下旬に亘りて一齊に開花す。花形整正、色彩艶麗、樹性殊に強健にして臯月躑躅の如く晩霜に花蕾の腐死する患無く庭園樹石の間に栽植するも年々克く繁茂開花す。『久留米臯月』の名稱は藤井博士の命名せられし所なり。苗木は三四寸より六七寸の生木にして附付なり。

久留米臯月	日 照	月 桂 冠	旭 光	平 和	陽 炎	大 典
苗木壹本に付	上朱紅・底白・一重中輪・底白鮮明にして至つて珍貴なり	純白地・紅紫紋・一重大輪・色彩鮮麗なり	濃紅・一重大輪	鮮白・一重大輪	濃桃色・一重大輪	濃桃紅・一重大輪
四圓	八拾錢	八拾錢	八拾錢	八拾錢	八拾錢	壹圓

大正十四年より發賣新種



(新種久留米臯月)



(照 日)



大 典 月 臯 米 留 久 種 新

一月 二月 三月 四月 五月
 和 炎 光
 右五種取揃
 特價 金壹圓參拾錢
 荷作送料 貳拾錢

特産 臯月躑躅苗之部

(卷末に栽培法を記す)

臯月躑躅は五月に開花する躑躅にして性質強健花輪豐大色彩及び花形の變化頗る多く且つ樹枝輓にして雅致あり庭園の植込又は盆栽として特に愛賞すべし、弊園に於ては久留米躑躅と共に熱心改良に努めしが其効空しからず近時絶て他に見し事なき優秀の美花を得左の種類を發賣し得るに至れり其種類の改良に又育成の方法に注意しつゝあるは我三井郡農會主權臯月躑躅品評會の受賞に徴しても之れを知るを得べし平和記念東京博覽會に出陳して非常の好評を博し銀牌を受領せり、種名の上●印を附せるものは弊園より賣出せる品種にして種名の下に()印を附せるものは農商務省園藝試験場谷川技師の教授に依り弊園にて精密なる人工援助を施して得たる多數の理想新花中特選優逸の品種にして斯道大家の稱讚を博したるものなり。

●接木苗 高さ七寸内外の砧木に嫁接したるものにして小包郵便壹貫六百匁のものに參

拾本、大貨物壹個貳百五拾本入

●移種運送の好時候 移植後の手當宜しきを得れば年中差支なしと雖遠方へ運送するには十一月月上旬より翌年四月下旬迄の間を最良とす

絞之部

絞は時として授變りと稱し單色花のみを開く枝を出すことあり是等は容易に絞となることなきが故に開花の際切り去るべし



(海 錦)

- 時雨傘 ○(石山に鶴の羽重) 貳圓五拾錢
- 大 鵬 ○(石山に鶴の羽重) 貳圓
- 鳳凰錦 ○(博多白×夜の雨赤) 貳圓
- 濱千鳥 ○(石山×鶴の羽重) 貳圓
- 陽 春 ○(博多白×鶴の羽重) 貳圓
- 新神樂 ○(十六夜×神樂團) 壹圓五拾錢
- 潮 王 ○(石山×鶴の羽重) 壹圓貳拾錢
- 千 鳥 ○(石山×鶴の羽重) 壹圓貳拾錢
- 銀覆輪 ○(博多白×二重輪) 壹圓貳拾錢
- 榛 名 ○(博多白×二重輪) 壹圓
- 勇獅子 ○(博多白に鶴の羽重) 壹圓
- 旭の錦 ○(石山に鶴の羽重) 壹圓

草 月 鹿 属

- 蓑 錦 ○白地に本紅絞掛け
- 神楽岡 ○青白に濃紅絞一重
- 高根の雪 ○薄紅に濃紅絞瓜白一重
- 大和錦 ○白地濃紅絞一重大輪
- 大内獅子 ○別名、大津獅子、青白に紅絞獅子掛大輪
- 初雁 ○白に紅絞一重早咲
- 錦獅子 ○別名、玉獅子、薄色に紅絞瓜白獅子掛
- 錦司 ○別名、小錦、白に紅絞二重早咲
- 東錦 ○薄紅瓜白に紅絞二重中輪早咲
- 簾の内 ○白に薄紅絞一重

以下 拾五銭

底白之部

苗木壹本に付

- 峰の雪 ○薄色に紅絞瓜白一重
- 大内絞 ○別名、大津絞、白に紅絞一重大輪
- 川 ○白に紅絞濃紅絞一重大輪

底白は時として単色或は「シカシ」となりて底白とならざることもあり殊に苗木に多し然れ共決して變性したるものにあらず。單に當時趨勢の都合に依りて咲き出るものなり。故に肥料を節し栽培する時は必ず足事の底白となるものは見捨なく愛護すると肝要なり。



● 廣 樂 ○紫を帯ぶ鮮桃色、底白丸輪一重大輪、色彩頗る艶麗實に現代の錦花なり(草月鹿属)

草 月 鹿 属

- 寶 冠 ○廣葉×鶴の羽重
- 麟 鳳 ○底白×夜
- 喜 撰 ○廣葉の月白蝶
- 日 進 ○廣葉の月白蝶
- 墨 流 ○廣葉の月白蝶
- 魁 ○廣葉自蝶



● 廣 樂 ○紫を帯ぶ鮮桃色、底白丸輪一重大輪、色彩頗る艶麗實に現代の錦花なり(草月鹿属)

草 月 鹿 属

- 晴 嵐 ○(石山×鶴の羽重) 壹圓
- 園の錦 ○(石山×鶴の羽重) 壹圓
- 大明錦 ○(博多白に二重輪) 壹圓
- 帝 國 ○(青白地紫絞二重大輪) 八拾銭
- 新天地 ○(石山に鶴の羽重) 七拾銭
- 白牡丹 ○(博多白に赤夜の雨) 六拾銭
- 橋 立 ○(石山×鶴の羽重) 六拾銭
- 養老の瀧 ○(博多白に鶴の羽重) 六拾銭
- 聚 樂 ○(博多白に二重輪) 六拾銭
- 錦の里 ○(博多白に鶴の羽重) 五拾銭
- 漣 ○(博多白×二重輪) 五拾銭
- 慶 賀 ○(石山×鶴の羽重) 五拾銭

- 七小町 ○(博多白×二重輪) 五拾銭
- 金剛錦 ○(別名、月山錦、白地に紅絞二重輪) 五拾銭
- 千歳獅子 ○(青白地紫絞獅子掛又は二重輪) 五拾銭
- 錦 鳥 ○(石山に大内獅子) 四拾銭
- 祝 錦 ○(白地本紅絞二重大輪) 四拾銭
- 流 星 ○(博多白に二重輪) 四拾銭
- 國 光 ○(石山×鶴の羽重) 參拾銭
- 都の花 ○(博多白に二重輪) 參拾銭
- 晚 春 ○(博多白に鶴の羽重) 參拾銭
- 千歳絞 ○(白地紅紫絞一重) 貳拾五銭
- 御旗錦 ○(白に濃紅吹掛絞一重大輪) 貳拾五銭
- 大 虹 ○(白に紅絞一重大輪) 貳拾五銭
- 大正錦 ○(淡紅に紅絞瓜白一重) 貳拾五銭
- 吹上絞 ○(白に紅絞一重) 貳拾五銭

- 友 鶴 ○(石山に鶴の羽重) 貳拾五銭
- 蜀江錦 ○(白地に黒紅吹掛絞二重大輪) 以下 貳拾銭
- 神樂獅子 ○(靑色掛る丹紅地に濃紅絞獅子掛大輪) 四拾銭
- 竹生鳥 ○(別名、文明開、薄地に紅絞二重大輪) 四拾銭
- 夕時雨 ○(別名、日の出錦、薄氏車、濃青色白覆輪) 四拾銭
- 深山の雪 ○(薄紅地濃紅絞入に雪白覆輪一重大輪) 四拾銭
- 二重鶴 ○(紅白絞二重) 四拾銭
- 狂獅子 ○(白に紅絞獅子掛) 四拾銭
- 京 丸 ○(新以錦改) 白に紅紫一重
- 大和獅子 ○(白地に本紅絞獅子掛大輪) 四拾銭
- 金華山 ○(淡色地紅絞一重大輪) 四拾銭
- 群千鳥 ○(淡色地に紅の微塵絞一重大輪) 四拾銭
- 都の春 ○(とき色、時として紅絞入一重大輪) 四拾銭
- 錦 重 ○(白に紅絞二重) 四拾銭
- 夜の雨 ○(別名、御幸錦、長生殿、風車、錦牡丹、白王殿、萬化錦) 白に紅絞早咲
- 都式部 ○(靑色掛る丹色地同濃色絞一重大輪) 四拾銭
- 浪花錦 ○(白に紅絞一重) 四拾銭

大 盃 ○(頂葉×新葉) 照赤紅底白一重丸輪

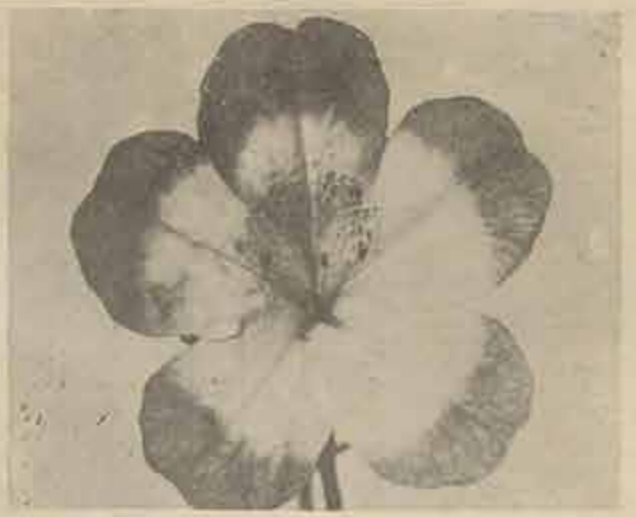

(大)

群 望 ○朱紅底白性一重丸輪 多 各等の中葉に白葉を透する珍種なり ○(石山に登號既白) 貳圓五拾錢
恩 賜 ○(石山に登號既白) 貳圓五拾錢
叢雲の月 ○濃紫底白一重丸輪 貳圓五拾錢
光 榮 ○(露葉の月自白) 貳圓五拾錢
舞 姿 ○本紅底白旗輪多數出又 八重丸輪大輪 珍奇花 壹圓五拾錢

調の紐 ○(石山に登號既白) 壹圓貳拾錢
艶 姿 ○(石山に登號既白) 壹圓貳拾錢
京 樂 取 ○(石山に登號既白) 壹圓貳拾錢
香 生 ○(石山に登號既白) 八拾錢
彌 代 ○(石山に登號既白) 八拾錢
聖 代 ○(石山に登號既白) 八拾錢
世界一 ○(石山に登號既白) 八拾錢
借 樂 ○(石山に登號既白) 六拾錢
千代の友 ○(石山に登號既白) 六拾錢
豐 歲 ○(石山に登號既白) 六拾錢
緋 緞 ○(石山に登號既白) 六拾錢
花 後 ○(石山に登號既白) 五拾錢
東 明 ○(石山に登號既白) 五拾錢

國 華 ○(石山に登號既白) 五拾錢
内 裏 ○(石山に登號既白) 五拾錢
鹿 島 ○(石山に登號既白) 四拾錢
大正の譽 ○(石山に登號既白) 四拾錢
新 高 ○(石山に登號既白) 四拾錢
長 春 ○(石山に登號既白) 四拾錢
東方朔 ○(石山に登號既白) 四拾錢
君が代 ○(石山に登號既白) 四拾錢
新世界 ○(石山に登號既白) 四拾錢
紫雲の月 ○(石山に登號既白) 四拾錢
芳 閣 ○(石山に登號既白) 四拾錢
朱 雀 ○(石山に登號既白) 四拾錢
八咫の鏡 ○(石山に登號既白) 四拾錢
紅 筆 ○(石山に登號既白) 四拾錢

寶 船 ○(石山に登號既白) 以下 貳拾錢づゝ

花の司 ○本紅底白、新葉は又は一重丸輪色澤絶
不夜城 ○紅底白二重、新葉は咲交せ丸輪
千代の曙 ○紅底白一重丸輪
貴公子 ○(紫底白改名)紅紫底白一重
日月星 ○(紫底白改名)紅紫底白一重丸輪
壹號底白 ○(一名大底白)本紅底白一重白き部分殊
貳號底白 ○(一名大底白)本紅底白一重
谷の雪 ○濃紅底白一重丸輪

絞底白之部 苗木壹本に付 ○印生木苗あり

大 和 ○(重明自白) 五 圓

舞 扇 ○(重明自白) 五 圓

樂 天 地 ○(石山に登號既白) 貳 圓
天 明 開 ○(石山に登號既白) 貳 圓
玉 織 姫 ○(石山に登號既白) 貳 圓
長 壽 樂 ○(石山に登號既白) 貳 圓
優 勝 波 ○(石山に登號既白) 貳 圓
筑 波 ○(石山に登號既白) 貳 圓

勝 関 ○(石山に登號既白) 八拾錢
美 觀 ○(石山に登號既白) 五拾錢
雪 月 花 ○(石山に登號既白) 五拾錢
化 粧 鏡 ○(石山に登號既白) 五拾錢

單色之部 苗木壹本に付 ○印生木苗あり

舞 扇 ○(重明自白) 五 圓

不 二 ○(日月星×貳八) 純白八重丸輪
紫雲殿 ○(廣葉×夕時雨) 淡紫紅車咲丸輪
春 帆 ○(石山×鶴の羽重) 淡丹紅二重丸輪
白寶冠 ○(博多白×夜の羽重) 純白車咲丸輪
寶獅子 ○(博多白×夜の羽重) 淡紫紅車咲丸輪
花の里 ○(博多白×夜の羽重) 淡紫紅車咲丸輪
成 功 ○(石山×鶴の羽重) 淡紫紅車咲丸輪
大 八 車 ○(博多白×夜の羽重) 純白車咲丸輪
白 妙 ○(博多白×夜の羽重) 純白車咲丸輪
浮 船 ○(石山に鶴の羽重) 淡丹紅二重丸輪
阿房宮 ○(博多白×夜の羽重) 淡紫紅車咲丸輪
鎌田の藤 ○(石山に鶴の羽重) 淡紫紅車咲丸輪
丁子車 ○(博多白×夜の羽重) 淡紫紅車咲丸輪

丁子車 ○(博多白×夜の羽重) 淡紫紅車咲丸輪

舞 扇 ○(重明自白) 五 圓

躑躅 月 皇

- 天 津 ○(石山に粉の羽重) 参拾銭
- 寶 川 ○(石山に粉の羽重) 参拾銭
- 太 平 紅 ○(博多白×夜の雨) 参拾銭
- 王 冠 ○(石山に粉の羽重) 参拾銭
- 御代の鏡 ○淡桃色一重特大輪 参拾銭
- 千 早 ○(博多白×二重輪) 参拾銭
- 緋の飾 ○(石山に粉の羽重) 参拾銭
- 春 日 ○(博多白×夜の雨) 参拾五銭
- 八 鳥 ○(博多白×夜の雨) 参拾五銭
- 蓬 菜 ○(石山×鶴の羽重) 参拾五銭
- 釣 箒 ○(博多白×二重輪) 参拾五銭
- 扶 桑 ○(博多白×二重輪) 参拾五銭
- 紫式部 ○(淡紫白×輪) 参拾五銭
- 金 絲 出 ○(別名十重車 緋紅切れ) 参拾五銭

- 鶴の羽重 ○雪白二重 以下 貳拾錢づゝ
- 都獅子 ○とき色獅子掛け大輪
- 御代の春 ○淡色一重特大輪
- 江戸紫 ○紅掛紫一重八重吹交せ大輪
- 獅子牡丹 ○紅八重獅子掛け
- 鶴の羽重 ○とき色白覆輪二重
- 白王獅子 ○白獅子掛け大輪
- 紅麒麟 ○濃紅八重
- 笑 顔 ○鮮桃色二重一本輪大輪
- 東 雲 ○淡色爪白一重 以下 拾五錢づゝ
- 織 姫 ○紫掛る薄紅爪白一重
- 萬 歳 ○濃紅紫一重
- 十六夜 ○紫を帯ぶ桃色一重特大輪
- 卷 絹 ○本紅八重
- 御所櫻 ○櫻色一重
- 博多白 ○白一重
- 石 山 ○薄紫一重
- 熊 野 ○濃紅一重特大輪
- 伊達紫 ○濃紫一重

白 鶴 雨



●六九五白 澄
 雪白一重特大輪
 白地淡紅紋一重特大輪
 以下大正拾陸年秋期より發賣新種

大 觀

●六九四大 觀
 ○(廣葉×鶴の羽重)五
 上桃色底白一重特大輪、色彩の艶麗、花形の優美現代に相似たり
 ●六六七永 樂
 (廣葉×鶴の羽重)五
 紫掛る鮮桃色底白一重特大輪、色彩「廣葉」に類似し最も艶麗なり(寫眞参照)



●六三八洛 陽
 ○(扶桑自株)五
 鮮紅夾葉底白性爪白一重特大輪(寫眞参照)



(陽 洛)

優等新花

以下大正拾四年秋季より發賣新種



●瀧津瀨
 既入躑躅月中特殊の優逸品、霜は露の通り先開みある長形に大切進入、斑色は初め淡黄を帯びたる白に出で後雪白となり秋末よりは淡紅を帯び知る美麗四時の觀賞に適す、時として青のみの葉を出すこともあるも後其芽先には必ず斑を出し決して青枝に變ずることなし、此種の斑は單に躑躅のみにならず一般植物にも多く其比を見守願る感とするに足る花は本紅一重特大輪

春 鳳

極淡紫車輪底白二重特大輪



●七〇三曠 代
 肉色底白一重特大輪花莖厚く色彩珍奇なり(寫眞参照)

躑躅月特別廉價組物

壹號	拾種	代價拾圓	送料八拾錢
貳號	拾種	同	同
參號	拾種	同	同
肆號	拾種	同	同
伍號	拾種	同	同
陸號	拾種	同	同
柒號	拾種	同	同
捌號	拾種	同	同
玖號	拾種	同	同

躑躅月草



(躑躅月草)

一 香取
二 舞臺
三 翠代
四 雪月花
五 白妙
六 綠名波
七 筑波
右七種取揃
特価 金五圓五拾錢
荷作送料 五拾錢

一 白寶冠
二 麒麟
三 千鳥
四 天明開
五 鳳凰錦
右五種取揃
特価 金七圓
荷作送料 參拾錢

大輪性躑躅之部



一 大輪
二 美觀
三 扶桑
四 千歳獅子
五 錦
六 長春
七 成功
右七種取揃
特価 金四圓五拾錢
荷作送料 五拾錢

此部に記すものは概ね花輪巨大にして頗る艶麗なり且つ性最強健にして成長迅速なるが故に公園庭園等の廣場に栽植するに最適す。

躑躅月草



(躑躅月草自然作)

躑躅自然作之部
(略符自) (接木仕立)

御購水の當年より冬季に開花觀賞に適す種類は出来数限りあり御指名にては御座候に付御座候方必す御座候一任可被上候左すれば配合よく取揃へ御座候仕候移殖運送は十月下旬より五月上旬迄の間最も良し。

壹號 壹木に付 拾木に付 貨物運送の人数
六拾錢 五圓四拾錢 拾五本

貳號	壹圓	壹圓九	拾
參號	壹圓五拾錢	拾參圓	七
四號	貳圓	拾八圓	六
五號	參圓	貳拾七圓	五
六號	四圓	參拾六圓	四
七號	五圓	四拾五圓	參
尚以上大株種々			

躑躅挿種仕立
立株立銘札なし 色々混合苗 (略符 皇混)

躑躅の種類を混種栽培したるものにして販賣の當時迄は種類の如何を知る能はず併し中苗以上は何れも御購水の當年より多數の花を開くを以て庭園植付又は賣品に至極適當なり大多數御註文の種は特別強引仕候

別特大苗	大苗	中苗	小苗
七寸より一尺三寸迄枝強特に多し	五寸より七寸	四寸より五寸	三寸より四寸
拾株に付 百株に付 千株に付	拾株に付 百株に付 千株に付	拾株に付 百株に付 千株に付	拾株に付 百株に付 千株に付
參圓 貳拾七圓 貳百四拾圓	壹圓五拾錢 拾參圓五拾錢 百貳拾圓	壹圓 九圓 八拾圓	六拾錢 五圓五拾錢 五拾圓
五株 六拾株	拾株 貳拾株 百貳拾株	貳拾五株 貳百五拾株	五拾株 六拾株

備考 右各五拾株以上は百株代價の割合五拾株以上は千株代價の割合にて御註文に御座す。

草花種子



以下 苗 壹本拾錢 拾本貳圓四拾錢
 武藏野 ● 頭朱紅一重二重咲交ぜ
 熊谷 ● 淡丹紅一重
 緋扇 ● 淡紅紫一重最艶麗

特別品

煌々 ● 苗壹本貳圓

絨扇に久留米絨扇を交配して得たる絨扇實生最新花にして花は紫と帯ふ淡紅二重最大輪、頗る艶麗なり (寫真参照)

大輪薔薇



一 新思 二 武藏野 三 五月雨 四 曙 五 曙
 右五種取揃 特價金壹圓 復作送料參拾錢

開花期は四月下旬より五月に至る
 ○印生木苗 (小包郵便 運賃に貳拾五拾本入)
 ●印接木苗 (大貨物 運賃に貳百五拾本入)

以下 苗 壹本拾錢 拾本九拾錢 百本八圓

白平戸 ○雪白一重
 紫平戸 ○淡紫一重
 紅平戸 ○赤紫一重

以下 苗 壹本拾五錢 拾本壹圓貳百本拾圓

白牡丹 ○白千重
 藤牡丹 ○藍色千重

曙 ○淡色一重極大輪

以下 苗 壹本貳拾錢 拾本壹圓五拾錢

司美人 ○淡紫成層白一重
 新思 曙 ○紫成層白一重
 五月雨 ○白に紫紋一重中輪

以下 苗 壹本五拾錢 拾本四圓

末廣 ○雪白極上紫紋一重九重極品 (寫真参照)

江の島 ● 淡紫地紫紋極ほかし二重九花寫真参照

清國八重撫子

秋蒔草花種子

一號 拾 錢

該部に記載せるものは八月下旬より十月月上旬迄の間に播種すべく其内被種前後を最良とす

佛名オエイレット、デ、チヤイン、ツブル、パリエーと稱す花は萬重牡丹咲色多し種子中の逸品なり

●種子の送費は弊園にて負擔します

(注意) 草花類の種子は細小なるものあれば播種するに當り注意を要す先づ床地を設け土地を懇切に耕し塊を砕きたる後下種し上部に腐土を覆ひ尚上に藁の類を置き水分の過不足を豫防し乾燥したる時は細孔の如露にて澆に注水すべし但し貴重種子は鉢に播種する方安全なり

平戸郷園 銘札なし 色々混合苗 (略符 不混)

苗の大き	拾本	百本	千本	小包運賃大貨物
大苗	九寸より	一尺七寸	一尺七寸	八圓
並苗	七寸より	一尺二寸	一尺二寸	八圓
	六拾錢	五圓	四拾圓	貳拾本
	拾本	拾本	拾本	拾本

尙大株御入用の節は御願書願候



(千撫子)

花 葵 (ホーリーホック) 五號 八 錢
 翌年夏に至り葉腋に木樨に似たる紅、白、複輪等美麗の大花を開く高さ六尺に至る

大輪月見草 六號 八 錢
 丈夫なる一年草なり六月頃に至り毎夕紫色の大花を開く清涼愛すべし

美女撫子 (ハルシマ) 七號 八 錢
 翌夏に至り葉腋に數十花を咲かし其美麗なり且つ色多し多く切花に適す



(千撫子)

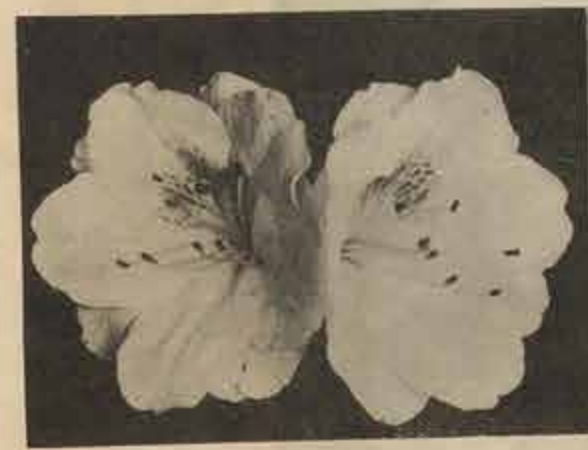

(島 の 江)

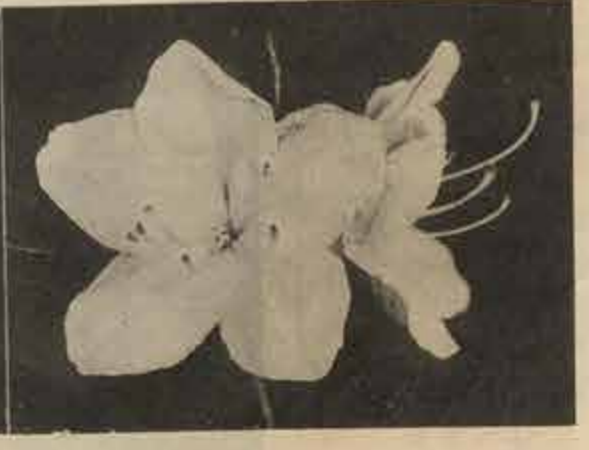

(廣 末)

(子種花草蒔秋) 子 種



大輪石竹 一五二號 拾 錢

一重咲大輪彩色多し葉細なり

(竹石輪大)

三色葎 (パンジー)



(重色三)

又遊蕪花と稱す早春より開、白、紫其他種々の花を開き盛夏に至る迄絶えず其状恰も遊蕪の如く美觀味に愛すべし

普通品色々混合 二號 拾 錢
優等大花色々混合 三號 貳拾 錢

牡丹丹けし 一〇號 拾 錢

「けし」の千重牡丹咲大輪にして色彩多く顔る美觀なり



(しけ牡丹)

虞美人草 (ひなけし) 一二號 拾 錢

紅、白、桃、桜等種々あり風姿優雅にして至て美麗なり「けし」及び虞美人草の二品は種々を思ひものに付き始めより花壇に薄く蒔付け適宜に開引すべし

水仙翁 九號 八 錢

丈夫なる二年草なり夏季紅又は白の花を開く切花に適す

サボナリヤヒリネヘンツラ 一四號 八 錢

丈夫なる二年草なり初夏櫻草に似たる淡桃色の重花を開き十重咲にして能く盛茂し盆栽として妙なり

シネラリヤ (和名さくぶき) 一八號 貳拾 錢

矮性大花色々混合



(花大性錢ヤシラネシ)

菊科に屬する植物にして草は薄大壯麗あり二月より五月に亘り多数の美花を開き命をなす。白、紅、紫青等無地あり蛇の目あり種々あり種類頗る多く外國花卉中の優品なり栽培法は七月より九月迄の間に播種しに播種し三四葉のとき小鉢に分植し成育するに隨ひ漸次大鉢に移すべし。栽培は肥沃なる壤土又は腐葉土に細砂を混じり水引きよきものを用ふべく肥料は至つて薄なる油粕水等を發酵迄の間に度々施すべし置場は暖氣中除地、冬中室内日當りよき處を備ふべし尤も濕氣の溜滞を忌むものに付き注意肝要なり。

ミニアチユニア、ハイフリット 一五六號 參拾 錢

性至て短茎にして高六寸花輪細小花色殊に鮮麗加ふるに花付多ければ小鉢種として最も妙なり

博多石竹 一五五號 拾五 錢

圓錐形に繁茂し種々の重花を開く花壇又は小鉢種に適す

(子種花草蒔秋) 子 種



(竹石多博)

淡紅月見草 二一號 拾 錢

月見草の一種にして花葉共に細小優雅なり

勿忘草 (ミソソバニス又はホ) 一五七號 拾 錢

淡紫色又は白の小花を咲開す、丈短切短にして甚だ可憐なり小鉢種又は花壇種に妙なり



(草忘勿)

ストツク 八號 拾五 錢

短茎なる二年草にして花色種々あり小鉢種花壇共に適す又切花として水挿よく咲花に妙なり

秋時直輸入草花種子

數十年來直輸入の種子毎回成績良好顧客の好評を賜り候に付本年より左の地味注文並房五月初め前荷仕候間買切とならざる内御注文願上候

米國種 (壹袋に付)

ホーリホツク、スーベリオル、ダブル、ミキスト 拾五 錢

カレンチュウラ、オレンジ、キング 拾五 錢

花葉の上花混合種にして花壇頗る多し
金盞花の改良種にして葉葉最大輪、花色橙黄



(ラエウゲンレカ)

カレンチュウラ、レモン、キング 拾五 錢

アメリカン、ハンシース、ミキスト 貳拾 錢

パツターフライ、ハンシース、ミキスト 參拾 錢

カーネーション、マーガレット、ミキスト 貳拾 錢

三色葎の特選珍種にして花時を襲多く花輪大、色彩に富む上種なり

菊科種子の菊咲八重大輪花色頗る多く四季に亘り開花



(トワレガーマ、シヨシーネーカ)

(子種花草蒔秋) 子 種

カーネーション、チャイバーツ、フワン
 シー、ミキスト 貳拾錢
 早咲スウ井ト、ピース、ミキスト 參拾錢
 前種の早咲種にて冬期暖室に培養すれば寒中より開花す



(スービトキウス)

早咲スウ井ト、ピース、ミキスト 參拾錢
 前種の早咲種にて冬期暖室に培養すれば寒中より開花す

佛國種 (壹袋に付)
 シュークス、フリース、エツト、バナツ
 チエス 貳拾錢
 一名羽衣甘と稱す冬月に至り葉に白、赤、青等濃
 淡ある美草を生じ早春迄開花耐霜に實に牡丹花を觀る
 の感あらしむ花増鉢植共に適す又露花に妙なり
 ハハローエス 拾五錢
 露寒入草の千重咲にして花色多く色彩優美なり性移植
 を忌む故に床時とすべし

(子種花草蒔春秋) 子 種



(草魚金)

矮性金魚草 (ツツ、アンペリナム)
 二七號 拾錢
 前種の矮性に於て葉に可憐な花壇又は小鉢植に適す
 芍薬色々混合 二三號 拾錢
 親株百餘種より採集したるものなり白、鮮白、桃色木
 紅、濃紅、八重、一重等種類頗る多し
 ベゴニヤ、ベルノーン 二八號 拾錢
 温帯を好む宿根草なり初夏より秋末まで絶えず白又は
 桃色の重花を開く枝梢我秋蒔草に似たり霜を忌む注意
 すべし
 一重松葉牡丹 (ポーチユラカ) 二九號 八錢
 花は純潔なる光彩ありて盆栽又は花壇の縁植とし活く
 人の愛賞する處なり
 八重松葉牡丹 (ポーチユラカ) 三〇號 拾五錢
 松葉牡丹の八重大輪にして殊に重麗なり
 (注意) 松葉牡丹は春季発芽するものなれ共秋季より
 再び開く方発芽宜し又小鉢等に砂土を混ぜ置き春
 季時付くるに宜し

バボツト、グランチフロラ、バリエー 拾五錢
 牡丹科の上花各色混合品なり
 ヘリクリサム 拾五錢
 日蘭工の八重大輪上種なり
 ムリフエー、グランド、バリエー 拾五錢
 金魚草の大輪上花混合種なり
 ムリフエー、テレス、ネーン、バリエー 貳拾錢
 前種の矮性に於て花色多し
 オイエー、デ、チャイン、ツファル、バリエー 拾五錢
 南國八重梅の上花混合種なり
 ベツニヤ、ハイフリット、バリエー 拾五錢
 つくばね朝顔と稱す花壇植とし花期水く愛すべし
 パンシー、チヨイス、エキスツラ 參拾錢
 三色置の巨大輪特選種にして上花種々混合せる優良種
 なり
 シクラメン、パーシカム、ジャイガンチユーム 參拾錢
 シクラメンの大輪種にて花色多し
 フリムラ、オフォニカ、グランチ、フロラ 參拾錢
 西洋種草の大輪種にて花水永く小鉢植に適す
 バリエー 參拾錢
 フリムラ、シネンシス、フリンチ、バリエー 參拾錢
 支那種草の改良種にて花輪大輪咲の優良種なり

秋蒔草花種子 (壹袋に付)
 該部に記載せるものは秋蒔草下種するを得、秋蒔は八
 月下旬より十月上旬迄の間、春蒔は三月上旬より四月
 上旬迄の間、而して何れも、彼岸前後を最良とす。

ピランジ (一名梅撫子) 三一號 八錢
 夏季深紫色の花を開き甚だ愛すべし
 金盞花 (カレンヂユラ) 性強健花水永く切花に適す
 橙黄色 三七號 拾錢
 純黄色 三八號 拾錢
 色々混合 三九號 八錢
 スター、フロックス 三五號 拾錢
 桔梗撫子の變種にして花輪星形をなす故に之を星咲桔
 梗撫子と稱し色彩多く美麗なり



(スタワロフータス)

あにしだ (金重花) 三二號 八錢
 春季鮮黄色最も優美の花を開く枝梢よく伸長し活花と
 して頗る貴重せらる
 紅花あにしだ 一七一號 拾錢
 枝葉共青緑のあにしだに異らずして花の内帯紅色の
 種知なり

桔梗撫子 (フロックス、ドラモンド) 二六號 拾錢
 丈夫なる一年草なり早春より種々優美の小花を開く



(桔梗撫子)

美女櫻 (バーベナ) 二四號 拾錢
 高さ五六寸周間に葉茂し春より秋の末に至るまで絶え
 ず種々の色彩ある櫻花形の美花を繁開し頗る美麗なり
 金魚草 (アンペリナム) 二五號 拾錢
 夏秋の間高さ二尺餘に至り紅、黄、白等種々奇形の花
 を開く
 美女 (櫻女美)

はるしやぎく (コレオプシー) 四六號 八錢
 丈夫なる一年草なり夏月深黄色の美花を開く切花に適す
 大花はるしやぎく (キング、コレオプシー) 五七號 八錢
 前種の大花にして頗る美麗なり切花に適す



(はるしやぎく)

千鳥草 (デルフィニウム) 四二號 拾錢
 丈夫なる一年草なり紫、白、桃、橙等種々の花を開く
 切花に適す
 貝細工 (ベリクサム) 四三號 八錢
 夏秋の間絶えず開花す花質堅硬にして枯ると雖も萎
 凋することなし一名むきむらさきと云ふ
 小町撫子 四五號 八錢
 一名虫とり撫子と云ふ丈夫なる一年草なり夏月淡紅
 色の花を開く

（子種花草蒔春秋）子 種



矢車草 (セントウレア) 四八號 八 錢
夏秋の間高さ三尺に至り矢車状の花を開く紫、桃色、白等種々あり花壇に植ふ又は切花に適す

つくばね朝顔 (アナムキヤ) 四一號 拾 錢
朝顔に似たる美花を開く花季水々愛すべし



フレトン 五一號 八 錢
夏月雪白一重の花を開くよく我小菊に似たり切花に適す

(シトレフ)



マトリカリヤ 一八二號 拾 錢
フレトンの一種にして丁子味の奇品

白玉草 四九號 八 錢
初夏白色五瓣の花を開く高さ三尺に及ぶ



せにあをい 五二號 八 錢
夏に至り豊饒に淡紅又は白色の單花を開く切花によし

(いをあにせ)

桔梗 五四號 八 錢
翌年に至り夏秋の間白、紫、紋等の花を開く丈夫なる宿根草なり

かみつれ 五六號 八 錢
春季異形の白花を開く切花となし又花を摘みて薬用に供す

ロベリヤ 六五號 拾五 錢
至つて短茎にして細枝密生し碧色の花を開き可憐なり花季頗る水々小盆又は花壇のへり植に妙なり



(ヤリベロ)

ルトヘキニヤ 五九號 八 錢
丈夫なる宿根草也夏季黄色の花を開く丈夫く切花に適す

ひなきく 六六號 八 錢
至つて短茎にして丈夫なる宿根草なり早春より紅又は白の可憐なる花を開く花季水々小盆又は花壇のへり植に適すデーシーと呼び英米人の愛玩する處なり花月呼んで長命菊と云ふ

最大輪ひなきく 一七〇號 拾 錢
前種の改良種にして花輪巨大なる美觀の珍品なり

電話 五八五番 赤司廣樂園

（子種花草蒔春秋）子 種



フリムラ、オプコニカ (和名なきはざくら) 六七號 貳拾 錢
柳草の一種にして四季開花す花は緑色にして至つて優美高樹なり培養法は略ぼシネラリヤと同様にてよし

紅花フリムラ、オプコニカ 一八六號 貳拾 錢
前種の改良種にして紅花を開く花季水々小鉢植に妙

フリムラ、マラコイデス 一八九號 貳拾 錢
理色の小花を開き花季水々小鉢植とし甚だ可憐なり



(スディコラマラムリア)

しろやまぶき (木山吹) 七〇號 八 錢
丈夫なる灌木にして初夏山吹に似たる白花を開く切花として風致あり

をだまきさう (アタイレシヤ) 一五九號 拾 錢
丈夫なる宿根草なり春季桃紅色又は白の美花を開く花壇又は小鉢植に妙なり

西洋をだまき 七一號 拾 錢
西洋種にして丈夫く花色種々あり

葉牡丹 一五八號 拾五 錢
一名羽衣甘藷と稱す冬月に至り葉に白赤紫等濃淡ある美斑を生じ早春迄葉面縮み實に牡丹花を觀る感あらしむ花壇鉢植共に適す盛花に亦妙なり

花菱草 (エスクローヂヤ) 七二號 拾 錢
春より夏に互り光澤ある深黄色の花を開く花壇に植ふ切花に適す



(草菱花)

シクラメン、パーシカム 九三號 貳拾 錢
花葉共優美なる球根草にして葉は「ハート」形をなし花は飛蝶の如く花色は紅、白、紫、藍、淡紅等種々あり性少しく寒を忌む故に鉢植とし暖氣中は軒下等半陰に置き多中は室内又は「ブレイム」等に培養すべし花期は四五月



(ムカシーパンメラクシ)

春蒔草花種子 (壹袋に付) 六三號 八 錢
該部に記載せるものは三月上旬より四月下旬迄の間に下種すべく其の内被袋前後を最良とす

藤 六八號 八 錢
秋の七草の一にして丈夫なる宿根草なり播種して二年目に開花す切花に適す

濱 六八號 八 錢
強壯なる多年草にして九、十月の頃雪白の大きな花を開き風致あり花壇に植ふ又は切花に適す

天竺牡丹 (ターリア) 六八號 八 錢
丈夫なる球根草にして白、黄、紫、赤、桃、紋等種々、艶美の花を開く花季水々栽培至つて容易なり

電話 五八五番 赤司廣樂園

電話 五八五番 赤司廣樂園

(子種花草蒔春) 子 種



(ヤリダスタクカ)

上等カクタス咲色々混合 七九號 參拾錢

上等ビオニー咲色々混合 一三八號 參拾錢



(ヤリダーニオベ)

上等デコラチフ咲色々混合 一六〇號 參拾錢

一重色々混合(センチユリー咲) 七六號 貳拾錢



(ヤリダブーテラコデ)

カンナ 「だんご」の西洋種にして色多し大輪なり花季水く切花に適す 七五號 拾錢



(ナンカ)

孔雀草 (ツォーフトマリゴールド) 短茎にして数多の美花を開き春より秋に至るまで絶えず花壇植に適す 八四號 八錢

萬壽菊 (マリゴールド) 一〇七號 八錢



(菊壽萬)

矮萬壽菊 前種の矮性大輪にして珍奇なり 一七六號 拾錢

鳳仙花 (パルサム) 八二號 八錢

椿咲鳳仙花 (パルサム、カマリヤ、フラワー) 花は萬重大輪にして椿の如し洋種鳳仙花にて花色多し 八三號 拾錢

(子種花草蒔春) 子 種



(スモスコ)

花菖蒲 七七號 拾錢

ヘリアンサス (毎日開り) 八二號 八錢

コスモス (おほはるしやま) 秋開花する丈夫なる一年草なり花は紅、桃、白の三色ありて晴開の時秋風の爲めに掃々するの状殊に愛らしく又能く切花に適す時秋蒔と稱する人あり

レーチーレノツクス 花輪大にして殊に美麗なり 八八號 拾錢

早咲色々混合 八七號 拾錢

百日草 (ジニヤ) 丈夫なる一年草なり初夏より秋末に至るまで絶えず種々の美花を開く切花に適す花戸細草と云ふ花季水きを以てなり



(草日而)

八重大花色々混合 八九號 拾錢

ジギタリス (和名きつねのてぶくろ) 筒状の美花を開く葉は常用に供す 九四號 八錢



(スーリタギシ)

白大輪夕顔 (ムーン、フタワ) 晩夏より秋末まで絶えず雪白壯麗の美花を開く花の徑六寸に至る清涼愛すべく晩秋涼風の朝に映くべからざるものなり別に月華又は夜會草と稱す 九七號 拾錢



(顔夕輪大白)

丁子夕顔 前種と共に夕刻開花す花は淡紫色にして小輪なり (注意) 夕顔種子は外皮堅く発芽困難なれども芽出し口を利刀にて削り時付ければ発芽せざる憂なし 九八號 八錢

小萩 萩の至つて矮小なるもの高さ一尺内外にて白花を開く秋萩として殊に風致あり 九五號 八錢

紅蜀葵 丈夫なる宿根草なり夏月開花に紅色五瓣の大花を開く晩夏に妙なり又切花となすもよし 九九號 八錢

ヒビスクス、マルチミス、バリ ストリス 花葉とも木芙蓉に似たる強壯なる宿根草なり初夏より秋末に至るまで絶えず種々の美花を開く切花に適す花戸細草と云ふ花季水きを以てなり

(子種花草蒔春) 子 種



(スクスピビ)

トレニヤ 九二號 拾 錢
丈夫なる種性の一年草なり夏秋の間常に黄を交へたる奇花を開く花季水く小鉢又は花壇に適す

亞米利加白蘇 (クレオト) 一〇〇號 八 錢
高さ二尺に達し淡紅色の奇花を開く花季通稱として秋に至るまで絶えず

天人菊 (ガイラルデア) 一〇一號 八 錢
丈夫なる一年草なり夏より秋に至るまで絶えず開花す切花となすべし

ひおき 一〇二號 八 錢
強壯なる宿根草なり夏秋の交際に枝を分ちて黄色又は橙黄色の花を開く切花に適す

木芙蓉 一〇三號 八 錢
丈夫なる宿根木なり秋月白又は桃色の大花を開く秋露に妙なり又切花ともなすべし

桃色 一〇四號 八 錢
色々混合(切花最適) 一五四號 拾 錢
早咲色々混合(右同) 一一八號 拾 錢
肥鳥羽形色々混合 一一九號 拾 錢
ビクトリア、アスター 一六四號 拾 錢
高さ二尺餘花壇に最も生花に適す



(くぎぞえ)

千日紅 (ダロップ、アマランド) 一〇五號 八 錢
丈夫なる一年草なり夏秋の間紅、白、薄紫色の花を開く切花となすべし

かつこあざみ 一〇六號 八 錢
夏秋の間紫色の小花を開く花季水く切花に適す前種の白花にして珍奇なり

かつこあざみ白花 一七七號 八 錢

あそき 一七八號 拾 錢
該種は甚だ短種にして小鉢植に妙なり菊に似たる美花を開き栽培容易にして最も切花に適す

インビンシフル、アスター (110) 一九〇號 拾 錢
高さ二尺餘花壇大にして花柄四方に廣がり葉開す

金糸梅 二二二號 八 錢
丈夫なる灌木なり初夏花に似たる黄を交へたる枝に風致あり切花として妙なり

グロキシニヤ 二二〇號 參拾 錢
盆栽用として歐米人の殊に愛賞する球根性草花なり播種の翌年夏に至り朝顔に似たる多数の美花を開く白、紅、紫、橙、濃輪等類多く其色彩は何れも艶麗光澤を有し殆どロードの如し且花季極めて長く西洋草花中の優品なり此の種子は極めて細微のものに付鉢時として開費下に置き降雨の節は軒下に搬入し種子の洗失せざる様注意すべく性寒を忌むが故に多季は温暖の室内に貯蔵すべし



(ヤニシキロク)

十様錦 (アマランサス) 二四號 拾 錢
又難来紅、老少草等の異名あり至つて丈夫なる一年草なり秋に至り葉に紅、黄、紫、白等種々の奇斑を呈し頗る美麗なり高三尺より六七尺に及び庭前又は花壇植に適す



(錦様十)

細葉 二五號 拾 錢
丈夫なる一年草にして葉に紅、黄、紫、白等の美斑を呈するを以て「にしきじそ」と稱せらるその美観十餘餘に劣らず但葉形圓くして尤け秋の交際に花壇を出し淡紫色の花を開く又冬季温室内に於て培養すればよく越冬繁茂す

鶏冠花 (コツクスカム) 二六號 拾 錢
至て強健なる一年草なり夏秋の間朝顔に鶏冠の如き大花を出し其麗なり花壇植に適す

金蓮花 (ナスターシヤム) 二七號 八 錢
花はノーマンカヅラに似て葉は蓮の如し愛らしき花物なり

紅色 二八號 八 錢
黄色 二九號 八 錢
矮性紅色 三一號 拾 錢

含羞草 (ミセサ) 一三三號 拾 錢
又「をじきさう」「ねむりぐさ」等の名あり感觸を有する植物にして葉に觸れば直に萎縮下垂す初夏より秋末迄丸き桃色の奇花を開く其之れを五郎八と呼ぶる時代ありき

るこう朝顔 一四二號 八 錢
朝顔の一種にして夏より秋に紅、白、紫の小花を開くす

アスハラガス、スプレンゼリー 一四三號 拾 錢
強壯なる宿根草にして雄雌四季の觀賞に供すべし秋に至れば紅葉葉一層の美観を呈す性少しく寒を忌む

アスハラガス、フルモーサス 一四四號 拾 錢
鉢植觀賞品中の優品にして性強葉茂し易し。寫眞及び解説は鉢植用花卉類の部にあり

シヤスター、デーシー 一八一號 八 錢
丈夫なる宿根草にして六七月の候白花を開く花柄長くして強し切花に適す



(マシーニータスヤシ)

燕子花 一六七號 八 錢
強壯なる水陸物にして葉、白、橙等種々あり

朝顔 (牽牛花) 一四五號 拾 錢
七福亂菊咲雜 拾粒入 一四六號 拾 錢
須瀆亂菊咲雜 拾粒入 一四七號 拾 錢
龍田葉五裂咲(櫻咲)雜 拾粒入 一四八號 拾 錢
大々輪咲雜 拾粒入 一四九號 拾 錢
各種雜 貳拾粒入 一四九號 拾 錢

名稱付上花百餘種

朝顔銘鑑 是十一月印刷仕候御入用の節は御申込大寄送呈仕候

種子特別廉價組物

壹號	拾種	代價	六拾錢
貳號	拾種		八拾錢
參號	貳拾種		壹圓貳拾錢
四號	貳拾種		壹圓貳拾錢
五號	五種		壹圓

躑躅種子 壹袋に付 貳拾錢

久留米躑躅種子色々混合

(子種菜蔬・菊虫除・獨脚) 子種

皇月躑躅種子色々混合

〔播種法〕 四月中旬鉢底に木炭屑砂等を敷き湯気を能くし乾いた土を入れた高底な鉢に其上に細き川砂と水苔の細く刻みたるものとを等分に混じりよく交へたるものを土の層を覆ふ位に入れ掌を以て軽く抑へ如量にて充分に灌水し然る後種子を播下し直下に置き水加減に注意すれば容易に發生するものなり

除蟲菊

ダルマシヤ種

ヘルシヤ種

此花を乾して除蟲粉を製す並に他種草木等に生ずる一般の無虫小蟲驅除に用ひやくべき効あり然し人畜草木には毒も劣ることなし葉葉も乾して蚊いよしとなし又水に浸出して蔬菜の害虫驅除等に用ひ効あり
〔注意〕 除蟲菊は秋蒔したる苗に付十一月より三四月迄に御下命被下度願上候
〔除蟲菊粉末(のみとり粉)は青島農産部品の部に代價此入仕候に付御参照願上候

蔬菜種子

秋蒔之部

甘藍

エキスプレス

〔播種法〕 球莖筒形にして小なれ共品質最上栽培至て容易なり



(シヨシスセク甘藍甘・入輪直)



(ルゼーリーア藍甘生早) (ドルイアクツイウーシ)

アーリー、ジェルシー、ウイツ

〔早生〕 球形筒形にして小なれ共栽培容易、肉質又優良なり

サクセスシヨシ

〔中生〕 形扁圓葉葉頗る大にして極めて堅く質佳良なり、本種は播種期の早蒔に依り採收の期を早らしめ得る長種なり

サンドニース

〔晩生〕 球莖扁圓にして赤味を帯ぶ球莖最も堅實にして收量多し、殊に青葉に輝ること少く播種期に際し腐敗すること又少きが故に長期の貯蔵に耐え長期の需要に適する長種なり

キヤンタル

〔晩生〕 球莖扁圓にして最大、品質最良、晩生種中の極品なり

久留米甘藍

〔中生〕 本種は前の三井農学校福田教授の多年苦心研究の末採種せられたるものにして形状サケセツシヨシに類似し球莖偉大結球確實完全にしてよく張り質又優良なるのみならず他の中性種に比し二週間位早く收獲し得るが故に青葉に輝ること少く栽培最易なり且つ暖地の氣候によく適合し周年栽培し得るは本種の特長とする所なり、我久留米地方に栽培せらるる甘藍の大半が本種なるに徴しても如何に其の優種たるを窺知するに足るべし

久留米地方に於ける甘藍栽培法

〔栽培法〕 久留米地方に於ける甘藍栽培は福田先生の熱心なる研究指導に依り長足の進歩をなし殆んど周年之を栽培するに至れり

〔注意〕 種子は下種前数時間冷水に浸漬し苗床にも下種前十分に灌水し種を深く覆し下種せる後亦亦灌水の度に注意すれば發生殊に良好なり此の法は貴重なる種子を播種するに最も必要なり

花椰菜

〔早生〕 花莖雪白緻密にして最大、品質又最上なり栽培し易し

アーリースノーボール

〔早生〕 花莖雪白緻密にして最大、品質又最上なり栽培し易し

ルノルマンダビー、エークール

〔早生〕 花莖雪白緻密にして最大、品質又最上なり栽培し易し



(ルーグ、ーエ、ービ、ダンマルノル菜花入輪直)

玉萵苣

〔早生〕 甘味強く風味上品なり

ミニヨネット

〔早生〕 甘味強く風味上品なり

ゴット、アグレインヌ、ブランシユ

〔早生〕 葉色淡緑、小穂と種も成り最も迅速栽培容易なり

子 種 菜 蔬

◆**メーキング** (直輸入米國種)
壹袋 拾 錢

(中生) 葉は光澤ある緑、球は大きくして克く嚼り質
柔軟甘味に富む

◆**ブリュンヌ、バレーリース** (直輸入佛國種)
壹袋 拾 錢

(中生) 調望にして淡綠色中に赤褐色を帯ぶ種葉充實
し花抽抽出し

◆**ピツグホストン** (直輸入米國種)
壹袋 拾 錢

(晩生) 淡綠色にして外部黄褐色を帯び至て大球を結
す

◆**白菜**

◆**朝鮮白菜** (固城白菜)
壹袋 拾 錢 壹合 參拾錢 壹升 貳圓四拾錢

葉色淡緑、株葉雪白圓形にして先端稍大し質柔軟甘
味に富む

◆**山東結球白菜** (原産地特選)
壹袋 拾 錢 壹合 壹圓 壹升 八圓

葉色淡緑、長圓形中球にしてよく緊り質極優良好なり
膠州白菜と共に最も有望なる品種とす

◆**直隸白菜** (原産地特選)
壹袋 拾 錢 壹合 壹圓 壹升 八圓

結球大にして稍軟く品質良好なり、收量最も多し

◆**久留米白菜**
壹袋拾錢 壹合參拾錢 壹升貳圓四拾錢 壹斗貳拾圓

結球白菜中の最優種たる膠州白菜より福田先生の採種
せられしものにして其品質の優良、結球の完全は原産
地産膠州白菜に劣らず大球培に適合する品種なり

◆**山潮菜** (獨立)
壹袋 拾 錢 壹合 拾五錢 壹升 壹圓參拾錢

本種は本邦に於て獨り筑後川沿岸に産し大芥菜に似た
る葉菜にして一種の香氣及び辛味を有す、性質最も強
健、風味甚だ佳良漬物用として費用せらる

◆**大根**

◆**久留米四十日大根**
壹袋 拾 錢 壹合 四拾錢 壹升 參圓五拾錢

根身大ならざれども成長極めて早く質良好なり秋大根
中の最早生種にして性強健なり

◆**美濃早生大根** (原産地特選)
壹袋 拾 錢 壹合 參拾五錢 壹升 參圓

圓筒形にして光澤強く品質優良其煮食漬物其他諸種の用
法あり首は雪白にして普通種より二三週早く採收せ
らる長大なるものは徑六七寸長二尺余りに達す

◆**宮重大根** (原産地特選)
壹袋 拾 錢 壹合 貳拾錢 壹升 壹圓五拾錢

煮食及切干製造に適す、根の長さ一尺三四寸徑三寸内
外にして元太く末尖り成長すれば其の三分の一を地上
に抽出し多くは糖質を呈す、肉質緻密柔軟味甚だ甘美に
して更に辛味を有せず、葉は太くして上向き

◆**練馬大根** (原産地特選)
壹袋 拾 錢 壹合 貳拾錢 壹升 壹圓五拾錢

(尻尖晩生) 壹袋 拾 錢 壹合 參拾錢 壹升 參拾錢

丸尻は煮食に最適し尻尖は専ら漬用に供す、根の長さ
二尺徑二寸五分内外にして色白く質良好なり、葉は丸
尻は上向き尻尖は地を包ひて傘狀に繁茂す

(直輸入芝罘白菜)



(直輸入膠州白菜)



◆**芝罘白菜** (原産地特選)
壹袋 拾 錢 壹合 壹圓

葉色稍濃く結球容易なり、球は大形に
して雪白大球形をなしよく包含し質至
つて良好なり

◆**膠州白菜** (原産地特選)

壹袋 貳拾錢 壹合 貳圓

最近福田教授觀察の際膠州に於て發見
せられし新種にして未だ本邦に多く栽培
せられざる良種なり、株葉球形を
なし太くして雪白、結球最堅實收量多
大なるのみならず其品質又優良にして
他に比肩すべきものなし實に結球白菜
中の最良種とすべし

◆**砂川牛蒡** 一袋 拾 錢 一合 一升

白根にして柔軟味良好にして前種と共に有名な良種
とす

◆**葱頭**

一袋 拾 錢 一合 一升

黄色種にして直径四寸内外肉白く風味佳良性強健栽培
容にして收量多く貯蔵に耐ゆる良種



(藍王黃)

◆**九條葱** 一袋 拾 錢 一合 五拾錢

豐産にして質柔軟甘味強し花茎の發生甚だ遅く故に春
秋に過して食用に供せらる、優良種なり

子 種 菜 蔬

春蒔之部

◆久留米長茄子 一袋拾錢 一合 壹升
 最も長大にして他に比なく一尺二寸に達す、外皮濃紫色肉質柔軟、種子少く煮食、漬用何れにも好適し且つ病虫害の患ひ少く最も優秀の品種なり

◆府中胡瓜 一袋拾錢 一合 二升
 天下第一品の賞讃ある本種は近郷御井町府中の産なり、極めて大形の晩生種にして一箱三四百匁以上に達す、外皮鮮緑、肉厚くして質最も良好、形状正しく加ふるに類する強健標準の品種なり、實に胡瓜種中の大王と稱すべし



(瓜 胡 中 府)

◆久留米胡瓜 一袋拾錢 一合 一升
 中生種にして胡瓜に近く大形なり、肉質佳良、性極健病虫害に抵抗し力強く頗る優秀なり

◆聖護院節成胡瓜 一袋拾錢 一合 一升
 果皮淡緑、肉質頗る優良更に苦味を有せず早生種中の最上種にして促成栽培に好適せるのみならず露地に於ても極めて有利なる品種とす

◆久留米西瓜 一袋拾錢 一合 一升
 各地に好評噴々たる優良種にしてアイスクリューム種と在来種との交配種なり、額は特大一個重く二十五斤に達するものあり楕圓形にして表皮濃緑色に縞斑あり肉は紅色脆軟頗る甘味に富む中種なり



(瓜 西 米 留 久)

◆久留米南瓜 一袋拾錢 一合 一升
 縮種に屬する南瓜にして極めて濃厚佳味の良種なり

◆久留米大長牛蒡 一袋拾錢 一合 一升
 形状野用牛蒡に似て長大肉質緻密柔軟、風味頗る佳良且つ病虫害の患ひ少く大栽培に適する良種なり近時此牛蒡の養殖、満洲、支那等に輸出せらるるもの頗る多額なるは此種の良種たるを認するものなり

◆砂川牛蒡 一袋拾錢 一合 一升
 形状久留米牛蒡より短小なり、葉白く肉質柔軟風味亦佳良なり

◆三寸人參 一袋拾錢 一合 一升
 早生にして根形短小、外皮紅色、肉質緻密柔軟、甘味芳香に富む、性強健にして四時の栽培に適し収益多し

◆金時人參 一袋拾錢 一合 一升
 形状前種より大く、一尺余に達す、色彩深紅、芳香と甘味に富む上種なり

◆千住葱 一袋拾錢 一合 一升
 葉身細長、軟白の部分殊に多く品質極めて佳良且つ豐産なり

◆九條太葱 拾錢 壹袋 壹合 壹升

◆時無大根 拾錢

◆廿日大根 拾錢

◆小 燕 拾錢

◆新菊(荷蕒) 拾錢

◆菜豆(蔓性) 拾錢

(植 秋) 類 根 球

◆夏蒔甘 藍 一袋拾錢
 (直輸入佛國種)

◆エキスブレス 一袋拾錢
 (直輸入佛國種)

◆アーリ、ジェルシー、ウィツク、ファイルド (直輸入米國種) 一袋拾錢

◆サントニース (直輸入佛國種) 一袋拾錢

◆サクセツシオン (直輸入米國種) 一袋拾錢

◆キヤンタル (直輸入佛國種) 一袋拾錢

◆久留米甘藍 (特選) 一袋拾錢 壹匁、四拾錢 一合 參匁

◆花椰菜 (英名ゴロリ、イフラワー) 一袋拾錢

◆アーリースノーボール (直輸入米國種) 一袋拾錢

◆ルノルマン、ダビー、エークール (直輸入佛國種) 一袋拾錢

◆トマト (蕃茄) 一袋拾錢

◆アクム (直輸入米國種) 一袋拾錢

◆ボンデロサ (直輸入米國種) 一袋拾錢
 彩状扁圓、鮮紅色中顆なり性強健最優秀なるのみならず品質亦優良なり(晩生)

彩状扁圓紅色の最大顆にして品質最良標準なり(中生)

◆ミカド (直輸入佛國種) 一袋拾錢
 彩状扁圓紅色の巨大顆にして品質極上標準の上種なり(中生)

◆玉高苣 (英名レチュー) 一袋拾錢
 (直輸入米國種)

◆メーキング (直輸入米國種) 一袋拾錢

◆ピツクポストン (直輸入米國種) 一袋拾錢

◆蔬菜種子代價表 是春秋二季詳細目録發行仕候御入用の節は御申越次草送呈可仕候
 蔬菜種子に時候切迫しては時として費切等も計り難く候に付多量御入用の御方はなるべく前以て 豫約御注文 被下候方右様の憂無之、且つ代價も御便利に相付候様取計可申候

球 根 類

◆秋植之部 水 仙 壹球 五拾錢

◆キングアルフレッド 壹球 五拾錢
 純黄色の花蕾に純黄色の大喇叭花輪體大にして花壇植用切花共に最適の品種なり

官 女 外喇叭白色黄色壹球に付 拾球に付 壹圓參拾錢
 大喇叭純大輪 拾五錢



(球 一 第 水仙 水 咲 房)

房 咲 水 仙

房咲水仙にして一茎に多数の花を開き香氣あり淡白優雅の状金盞銀盞に類似し花輪體大徑一寸八分に及ぶ四月に開花す

大山吹	濃黄大喇叭大輪	拾五錢	壹圓參拾錢
皿長花	黄色喇叭咲中輪體性	拾五錢	壹圓參拾五錢
満 月	黄中血共純白房咲	拾錢	九拾錢
雪燈籠	白に紅輪の目一重(五月咲)	拾錢	九拾錢
新雪燈籠	白に紅輪の目一重(早咲)	拾錢	九拾錢
糸 葉	黄色一重糸葉	拾錢	九拾錢
月の光	淡黄色二重大輪	八拾錢	七拾錢
金華山	純黄一重大輪	八拾錢	七拾錢
金孔雀	純黄一重房咲	八拾錢	七拾錢
黄金閣	純黄千重大輪	五拾錢	四拾五錢
黄金龍	純黄重重大輪	五拾錢	四拾五錢

(植 秋) 類 根 球

◆支那水仙

球根大者球より多数の花を開く水盤にて培養すれば
多花少きの時よく開花す芳香濃郁古来文人墨客の殊に
愛慕する所なり此球根は毎年十一月支那より輸入す

第一號	移り白	壹球に付	拾錢
第二號	黃	壹球に付	拾錢
大玉	壹球に付	拾錢	八拾錢
極大玉	壹球に付	拾錢	八拾錢
極大玉	壹球に付	拾錢	八拾錢



(水仙那支作盤)

水仙銘札なし混合

百拾球 貳圓五拾錢



(プツリーユチ重一安早)

ターウ井ンチユー
リツブ

色分品五種
壹球に付 拾球に付
貳拾錢 壹圓八拾錢

花輪長大にして花もちよく色彩
又頗る艶麗豐大。切花及花壇用
として理想的のものなり

ターウ井ンチユー
リツブ各色混合
壹球に付 拾球に付
拾貳錢 壹圓拾錢



(プツリーユチ、ンキウーグ)

◆チユーリツブ

チユーリツブも風信子と共に大に愛
賞せらるるものにて葉は薄大にして
葉年寄に似たり十月頃球根を鉢又は
花壇に植付ければ四月頃重麗の火花
を開く

早咲一重色分品(拾種)	壹球に付	拾錢
早咲八重色分品(拾種)	壹球に付	拾錢
早咲八重色々混合	壹球に付	拾錢
早咲一重色々混合	壹球に付	拾錢
各種色々混合	壹球に付	拾錢

(植 秋) 類 根 球

パロツトチユーリツブ

狂咲一重のチユーリツブにして
花輪長大其様に餘刻あり奇麗を
呈す花色黄、赤、紋等あり

色分品參種

壹球に付 拾球に付
拾八錢 壹圓五拾錢



(プツリーユトウコーバ)

◆風信子

葉球根共水仙に似たるものにて
三四月の頃花葉を出し其間な
る數十の花を綻開し満堂を蔽ふ
に至る花に單複の別あり色は紅
白、桃、藍、薄紫等其だ多し鉢
花壇何れに植うるもよし花季永
く佳香あり

一重各種

壹球に付 拾球に付
極大玉 四拾錢 壹圓六拾錢

八重二重色々混合

拾五錢 壹圓參拾錢

同 大玉

參拾五錢 參圓拾錢

◆スバラケシース

草體ひあふぎに似て短小なり四月頃花葉を出し種々
の美花を開く小鉢に三四球づつ植込栽培すれば種致
り性少しく寒を忌む



(スーシクラバス)

◆嬰珞つるほ

ヒヤシンスに似て細き葉を出し紫色の花を綻開す形状
環珞の如く頗る美なり花壇植に適す

◆アネモネ

葉は福壽草に似て丈夫なる球根植物なり三四月の頃美
花を開く八重、一重、千重、白、桃、紫、赤、深紅、
紋等種々あり

八重一重各種混合

壹球 八錢 拾球 七拾錢

(秋 春) 類 根 球

◆レナンキュラス

春季アキミチに似たる花を開く可憐なり
各色混合 壹球 拾 錢 拾球 九拾 錢

◆花さくらん

(タロツカス)
よく専用ゼフランに似たるものにて春季白、紫、黄、等の花を開く交雑花壇に適す

◆フリージャ

小鉢に五六球づつ、植込栽培するときは早春白黄色の花を開き香氣強麗満室に漂す性ゆしく寒を忘む又香雪蘭と稱することあり



(タタラフレジャリーフ)

レフラクタ

在東淡黄色
大玉拾個 貳拾五 錢 百個 貳 圓
ビユリチー 白色大輪 拾個 六 拾 錢

◆グラジオラス

又唐菰と云ふ至つて丈夫なるものなり春秋其球根を植付くべし六月より花を出し紅、白、紫、桃、黄、等各種の美花を開く花茎最も水切花に適す
色分品(五種)
壹球に付 參 拾 錢
普通品色々混合 壹球に付 貳拾五 錢
上花色々混合 拾 錢 八 拾 錢
早咲色々混合 七 錢 五 拾 錢



(スラオジラグ)

◆カラチユーム

本邦の草に似て種々の美麗なる斑紋あり和名錦芋と稱する観葉植物なり性寒を忌む秋末は球を乾燥せしめ四五度を除らざる室内に保護し明春植出すべし
色分品 壹球 五拾 錢より貳圓迄
札 落 同 小 參 拾 錢 中 五 拾 錢 大 壹 圓



(スラオジラグ咲早)

春植之部

◆グロキシニヤ

四五月頃球根を川砂或は糠炭なる土と川砂と等分に混合せるものにて鉢植とし毎日水の處にて培養するときは七月頃より朝顔に似たる多数の花を開く種類極めて多く其色彩は何れも艶麗光澤を有し恰も天鵝絨の如し且花茎極めて水く西洋草花中の優品なり冬季は球を乾かし四五度を除らざる室内に保護すべし
色分品 壹球 參 拾 錢 拾球 貳圓五拾 錢
混合品 同 貳 拾 錢 同 壹圓八拾 錢
同最大球 同 六 拾 錢 同 五 圓

◆カラチユーム

本邦の草に似て種々の美麗なる斑紋あり和名錦芋と稱する観葉植物なり性寒を忌む秋末は球を乾燥せしめ四五度を除らざる室内に保護し明春植出すべし
色分品 壹球 五拾 錢より貳圓迄
札 落 同 小 參 拾 錢 中 五 拾 錢 大 壹 圓

春秋植之部

◆シクラメン

(和名ふたのまんぢう)
又かがりび花
歐洲人の特に寵愛する球根草中の逸品にして葉は開く光澤ありて細辛に似たり三四月の頃紅、白、桃、薄色底紅等の美花を開く花は初め下向に開き漸次開き上向に開き全葉悉く上方に展開す其状頗る種類にして胡蝶の花に舞ふが如し



(シメラクシ)

◆黄夏水仙

白花夏水仙に似て大なる黄色花を開く花季は初秋性質至て強く花壇、鉢植何れにも適す

◆白夏水仙

(たまたすだれ)
初夏の間雪白の花を開く美観にして花壇のへり植に妙なり又鉢植ともなすべし

◆ムスカリ

(一名葡萄水仙)
初夏を出し風鈴状の花を開く珍奇愛すべし葉は性質強なるを以て一度栽培すれば手数を要せず年々觀賞するを得

黄夏水仙 壹球 貳 拾 錢
白夏水仙 拾個 八 錢 百個 六 拾 錢
ムスカリ 拾個 八 錢 百個 六 拾 錢
葡萄水仙 壹球 五 錢 拾球 四 拾 錢



ムスカリ

◆タリーヤ

(注意) 發達期四月末、五月中旬迄計文藝と發達致候タリーヤは實に色彩艶麗にして花壇鉢植又は切花に最も適し加ふるに花期水く栽培亦容易なる實用花なり、栽培法として注意すべき點は日當よき排水佳良なる肥土を最上とす、花壇は深く耕し二三年毎に別花壇に植付くるか同一場所にする時は土の入れをなすべし、植付の際には黄赤一、木灰四、又は黄赤一、石灰一、を克く混合し球を植込む所に一二合づつ撒布しよく土と混合せし後植付け成長するに従ひ時々種厚なる液肥を施すべし又風害を預防する爲め竹等にて支柱を立てるべからず八月に至れば樹根長大に失するのみならず風害

球根類 (春秋)

カクタス咲

を防ぐため八月初に地上三尺位の處より一匁に切捨て置く時は九月、十一月に開花の天花を開く。冬期の貯蔵及保護法としては十一月降霜期に入り花、葉の少し損するを得ち地上一尺位の所より切捨て土を高く盛り藁等に於て貯蔵するか地下等雪の掛らざる乾燥せる所に埋め置くを安全とす。種付は春分後芽後各球に一芽を附し切離し全く降霜の危険なき五月初めに至り定植すべし。

天来

鮮紅紅色薄端純白の巨大花日本ダリア會に於て一等賞金牌及優勝銀カフア受領の名花

ミスエツカード 中心及び瓜先は白色、全体は淡桃色花梗細長木質丈夫花壇切花共に適す

芙蓉 峰 雪白色の上花にして播種ダリア品評會に於て一等賞位の名貴金牌受領の名花なり

エチスヘージ 露底淡黄次第に橙紅色に變じ更に桃色を加味し瓜先に至り黄に返る花梗強に強く切花種切花として妙丈三尺の矮性種

フリユービーター 花の大輪分紫色にして瓜先青色を呈す細粒にして中心調ひ正しく内曲す花梗よし高さ五呎

秋光 咲切は光輝ある橙黄色漸次濃厚なる黄金色となる花形完全黄はよく燃れて内曲す最大輪にて花茎十時に達す

賞五拾錢



(シノピンヤチヤリダスタク)

涼秋

鮮なる黄金色に純紅の斑點入り細大なれども重ね厚く種有る巨大輪にして花首強く花形完備し花付殊によく花壇切花共に適す矮性

天長 露底鮮白に起り淡黄となり照紅に終る巨大輪にして十二分に内曲す

神苑の光 花筒よく燃れ十二分に内曲し中心に組合さる花色は光輝ある紫紅の巨大花

澗

雪白最大輪長筒細粒れ余に内曲す花茎強長品評會にて數回一等賞を得たる名花

チャンピオン 鮮紅色の大輪咲而も花梗よく其花を支ふる花形樹質共にユフ、ダブル、フエローズに譽れたり丈け四呎

賞五拾錢

球根類 (スタクカ)



(カクタスダリア、北秀)

黒風

黒紫に紅色を加味する巨大輪種

半菘 (ヘンドミン) 全花光輝ある濃紅長筒細く筒粒の如く地二段又は三段に折折して内曲し中心を包む

朝顔 半露の實生にして朱紅の巨大花長筒細く筒粒の内曲する中心に固まる長所を有す

シルバーヒル、パーク 白色にして大々輪重し内曲し中心調ふ木質強花梗も亦良し

ビーヤレス 花は鮮黄色の大輪咲にして花梗強花冠を眞直に保つ花壇切花共に適す

エンペロール 全花黄かなる紫紅色の巨大輪にて花梗強に強し重ね厚く内曲正しく無上の品評會花として賞讃せらる

シユハイフ

黒紅天竺葵色の巨大輪、品評會花として無敵と稱する人あり



(カクタスダリア、シユハイフ)

メデユサ

樹質強健なるはマリオンウオルトンと共に近年作出種中の覇王たり且つ最も巨大輪にして其大き筒粒は餘々に内曲し花心端正重ね厚し花色は最良なるバラ紅色枝打多し

ラチアンス 麗大なる花冠最良の栗色に筒粒は水晶の如き純白を現出し内曲強は著しく用物種し多花性従来のカクタスダリアを凌駕する美點を具備せり

ミセス、エム、ストレット、ウイツク 従来出現したるカクタスダリアの最優等なるものを選に凌駕してしかも其等の強筒の多數を具備せり色彩は全粉淡紅にして筒底と瓜先は稍々濃し花形完全筒の體れ十分に組合さるまで内曲す且木質固く丈夫にして花壇強し

ミセス、ギユラツト

花筒は先尖りの筒形にして色は露底黄桃色に變じ瓜先又黄となる花徑十時に咲く事珍ならず金牌入賞花にて丈け四呎半



(カクタスダリア、ミセスギユラツト)

ヨーマン

天竺葵じみたる濃き紫紅色瓜先白く筒長き燃れ筒は柱ひて大散れ花は大輪にして花梗長く眞直にて品評會用又庭植用にも適す丈け四呎半

大虹 白と紅の絞り基部鮮紅葉の半ばより雪白大輪

北秀 花筒夏は紫紅に濃く出づれども秋に入れば水色となり露底に起り琥珀色に淡紅を注ぎたる花色となる

大正

矮性にして純黄受咲大輪切花、鉢植共に適す

ブラネツト 従来有り来りたる絞り咲中の最上種なり色彩は露底白く次第に淡桃に變じたる地へ濃紅の筒粒絞りにて最も優美なり花梗長く細く大々輪咲にて規則正しく内曲し品評會花にして又花付多ければ庭植にも切花にも適す葉丈高からず

パリアント 照濃紅の巨大輪にして花筒は大筒に花筒を包み花筒殊に多くして長く細く且つ交交十重實丈夫なり

ピアロツト 紅珠筒色にして瓜白中心黄色をなし最重巨大輪

ガーチアン 巨大輪にして花梗竹の如くに強く花を眞直に支ゆ色は灼るが如き鮮紅にして一階の交り色なし

ミセス、ドークラス、フレミング 雪白細筒内曲す最良大輪

ベナント 良種にして優麗なる濃潤筒色の巨大輪花形端正内曲充分に整然たり

マイスチツク 露底黄色にして漸次紅桃色となり筒粒は再び純黄となる直筒の巨大輪矮性多花種なり

セントリー 花壇強直受咲の良種、花は球咲にして筒粒の如く巻き込む色は中心黄全體は濃き紅桃色なり

ウエパレー 色は海老茶色と桃色の交りたる所へ黄色の光を帯び夏秋と雖も花形を崩さず花数を減せず大輪にして花壇強し

(ヤリ一ダ) 類 根 球

(ヤリ一ダ) 類 根 球

- 老 龍** 白花にして巨大輪重お厚く花形完備し首強く同時に二十輪位開花せしむるも尚八時以上の花を開くデコラチーフ咲種中の極品なり 壹圓五拾銭
- 大 統 領** 濃紅万重巨大輪花付多く最も切花に適す 壹圓
- 村 娘** 栗紅色爪白で厚お厚く大輪にして花付最もよし 壹圓
- クイン、オフ、エロー** 純英色の大輪然し花容端正、多花性にして首し 壹圓
- 白 帝** 純白重巨大輪白花中の王 八拾銭
- 黒 龍** ビロード色の巨大輪にして花首強し 八拾銭
- ミス、マリオン** 花は純英色巨大輪にして重お厚く受咲なり花壇植切花共に適す 八拾銭
- コンレイド** 性強健花付多く花形頗る正整大輪にして花色は燃ゆるが如き様に失を帯び花壇切花共に適す 八拾銭
- 羽 衣** 牡丹色に白重輪極美麗なる萬重最大輪 八拾銭
- 光 榮** 肉色萬重最大輪、花首強健 七拾銭
- 御代の春** 牡丹色の巨大輪 六拾銭
- サルファアリア** 純英色萬重巨大輪花壇長くして強し 五拾銭
- 日 章 旗** 鮮紅紅色の最大輪にして重お厚く花首強直 五拾銭



ヘオニー咲

天 佑 壹球に付 壹圓五拾銭

花心クリーム色に輪端白となり全花赤紅色の艶麗紋入りにして重お厚く花首強直なるも大輪咲にして花付多し (ペオニーダリヤ天佑)

ハリー、グラアツリー 壹拾銭
本種も前種と同じく遊園にも品評會にも赤切花にも最
適す花冠は極めて重お厚く無数の細切れ内面曲より構
成せらるる前も花壇長く花付多く陸嶺として咲き出づ、
色は純英より起つて紫を帯びたる紅にして爪先黄に變
ず、然して中心輪の開かざる所は黄なれば言ふ計りな
く遊園はし

ダフリュー、イー、ピータース 壹拾銭
鮮紅紅色最大輪花壇多く且つ細く燃れて完全な内曲す
花壇長く花付多し

ファツシネーション 壹拾銭
濃英色中心白大輪巨大輪花壇強し

- 不 二** 雪白色大輪にして花壇強直切花に適す 四拾銭
- スーベニール、ド、ガスタフ、ドアーソン** 濃赤色千重最大輪 參拾銭
- センチュリー咲** 壹球に付 壹圓
- ユニオンジャック** 純白に紅のヘリとリ小輪 壹圓
- シヨリンヒツク** 壹圓
- レオポルド** 壹圓
- ローズ、ピンク、センチュリー** 七拾銭

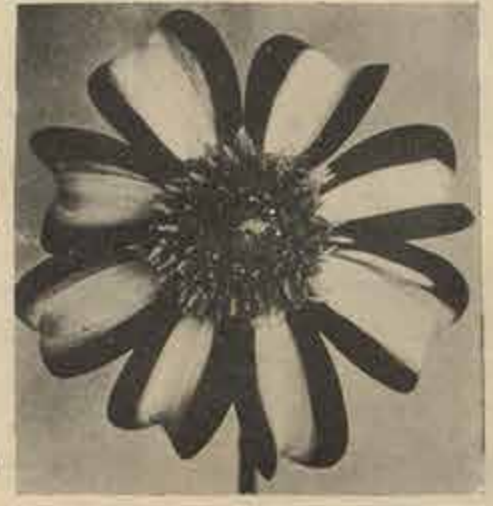

雪白色大輪にして花壇強直切花に適す

濃赤色千重最大輪

純白に紅のヘリとリ小輪

壹球に付 壹圓

壹圓

七拾銭

- 帝 冠** 純英色の巨大輪花形端正ペオニー種中の極品 壹圓
- 金 風** 濃黄に鮮紅紅の無縁紋入り大輪肉厚く稍狂ひあり大輪にしてペオニー種に珍らしき色彩なり 八拾銭
- 新 揚 貴 妃** 鮮紅色の大輪花壇強直にして多花性切花に適す 八拾銭
- カ リ フ** 純白の巨大輪出部十時に及ぶ 七拾銭
- 君 が 代** 鮮紅色表裏の長輪にして絶大無類の逸品而かも光輝ある美花殆ど受咲となる 六拾銭
- 陽 明** 灼るが如き鮮紅紅色重お厚く多く輪に肉あり稍狂あるも花壇は尺餘に達する巨大輪 五拾銭
- ガリバルジー** 鮮かなる鮮紅最大輪にして重お厚く輪に狂ひあり花壇長し 四拾銭
- ドロツシーヘージ** 濃桃色巨大輪 四拾銭
- オレンジクイン** 光輝ある濃英色の巨大輪重お厚く花壇強直 四拾銭



テコラチーフ咲

天 龍 壹圓五拾銭

赤味を帯びたる紫地に細毛目様の淡き立投入り輪底黄の艶色帯にて花心深く重お厚く巨大輪輪先尖り短ら蓋の銀咲の如き咲口となる花壇強直一等首座銀受領 (デコラチーフダリヤ天龍)

ノラリントセー 四拾銭
淡桃色巨大輪

チチアーン 四拾銭
鮮紅紅色の巨大輪

ドクトルベアリー 四拾銭
光輝ある黒紅の最大輪

幕 雲 四拾銭
白色萬重最大輪

ゲイシヤ 四拾銭
黄地に紅の細毛目紋千重最大輪

- スノー、フレیکی** 純白花付多し 七拾銭
- トエンチース、センチュリー** 濃赤色に白の爪とリ 七拾銭
- スカレット、センチュリー** 輝紅色 七拾銭
- ホンホン咲** 壹球に付 四拾銭
- ロ サ ー** 小豆色小輪 四拾銭
- ジョーシプリンクマン** 雪白小輪 參拾銭
- リツトル、ピースウインク** 濃紅色小輪 參拾銭
- 楊 貴 妃** 桃色中輪 參拾銭
- シヨ一咲** 壹球に付 六拾銭
- ダフリューローソン** 中心白輪先淡紫大輪 六拾銭
- クリムリンキング** 鮮紅大輪花壇美麗 四拾銭
- モ デ ル** 薄牡丹色に濃牡丹紋の大輪 參拾銭

鉢植用花卉苗



(ナヤリデンリ ムーユピロドンデ)

デンドロビウム、フィンフリアタム
(D. fimbriatum)

葉に付 壹株に付 貳圓五拾錢、五圓、七圓
葉は長く三四尺に達し花は橙黄色大輪房咲にして夏季開花
性至て強く培養容易なり

デンドロビウム、ノビル覆輪葉

葉に付 壹株に付 貳圓五拾錢、五圓、七圓
葉に白黄色の覆輪を呈し頗る珍貴なり

デンドロビウム、ノビル、バライデー、スプレ
ンランス (D. nobile, var. Sprentians.)

壹株に付 七拾錢、壹圓五拾錢、叁圓種々
普通のノビルに比し葉更精々細くして開花期遅く花色殊
に美麗、花輪大なり

デンドロビウム、リンチリヤナ

壹株に付 五拾錢、八拾錢、壹圓
細く中石蕚に似て葉に紫赤を帯び上品なり性至て強く
開花季は三四月頃



(ムタヤリブナイフ ムーユピロドンデ)

デンドロビウム、シルシフロラム
(D. thyrsiflorum)

壹株に付 叁圓、五圓、七圓
葉約一尺に達し花は外輪白色、内輪深黄、房咲にして數
十花を廣げ頗る美麗なり開花期は六七月



(ムラロアシルシ ムーユピロドンデ)

シプリベチウム、ニツテンス (Cy. nitens)



(ネグシシイ ムーユチベリブシ)

葉は緑色にして時として薄白の斑を呈し花は橙黄色
上輪白色に葉の筋及び脈入夏咲の一種なり

シプリベチウム屬

(CYPRIPEDIUM)

本邦の熊谷草、敦草と同一の種にして花色種々あり
性強健培養容易にして開花期は本邦在來
の石蕚とほぼ同様にてよし

シプリベチウム、インシクネ (Cy. insigne)

壹株に付 八拾錢、壹圓五拾錢、貳圓以上六圓迄
性強健にして開花期は十一月より翌
年二月の間に於て葉は緑色無斑花は橙黄色に褐色の斑を
呈し上品に白色を帯び、此花は二花能く七八週開花を保
持す

球根類

壹號	五種	代價五圓	送料參拾錢
貳號	拾種	同九圓	同
參號	五種	同參圓	同
四號	拾種	同五圓	同
五號	五種	同壹圓五拾錢	同
六號	拾種	同貳圓五拾錢	同

鉢植用花卉苗

石菖之部

鉢植用何時にてもよく清涼の陰地に置くをよしとす

奇品

グリーンタリーヤ、ハーデー
フロラー

グリーンタリーヤ、ハーデー、フロラー
グリーンタリーヤの特別奇品にして普通花苗の出づべき處に
名稱の通り緑色の花に似たるもの出づる永久保持時に
紅色の花を山す特性にして切花又は鉢植に適す
アネモネタリーヤ
紅紫一重唐子咲にしてアネモネの花に似たり特性にし
て花付多し

石菖特別廉價組物

五種 代金五拾錢 送料拾錢



(ルビノ ムーユピロドンデ)

蘭科之部

デンドロビウム屬

(DENDROBIUM)

本邦の石蕚と同一の種にして種類頗る多く花色種々實
に貴重なり

デンドロビウム、ノビル (Dendrobium nobile)

壹株に付 五拾錢、壹圓五拾錢、貳圓、參圓種々
又大輪花石蕚、大花石蕚、大石蕚等の名あり然る内地産
の石蕚に似て俵大計額を極む、月より五月の間に薄紅紫
を帯びたる數十の花を開く花輪大色彩鮮明實に内外花
卉中の逸品なり加ふるに性至て強健にして内地産の石蕚
と同様の栽培を施せば能く繁茂開花す

(科 蘭) 苗 卉 花 用 植 鉢

シプリベチウム、ハリシヤナム
(Cy. harrisiannum)

葉は緑色中葉にして花は楊葉色大輪光澤よし
壺株に付 壺圃五拾錢より五圓迄

シプリベチウム、トロイルス (Cy. troilus)

葉花共ハツチシスに似たり
壺株に付 壺圃五拾錢、参圓、五圓

シプリベチウム、セデニー (Cy. sedenii)

葉細長くして日本蘭に似、花は淡紅色大輪重つて為尙なり一葉散花を付く
壺株に付 貳圓、四圓、六圓

シプリベチウム、ボクサリ (Cy. boxallii)

前種より花葉共に太く上品なり
壺株に付 貳圓五拾錢より五圓迄

シプリベチウム、グランド、アトラタム
(Cy. grande atratum)

葉は幅廣く深緑色にして高筒の基部に葉脈あり花は黄綠色に葉脈入大輪光澤あり開花期は二三月
壺株に付 六圓より拾五圓

シプリベチウム、リヤナム
(Cy. Leeanum)

葉は細長深緑色の優雅にして花は蒼白色に楊葉色を彩り花筒細長にして逸れあり極めて珍奇なり一葉散花を廣く
壺株に付 参圓、五圓

シプリベチウム、アシユバートニエ、キガンタム (Cy. Asburtoniae giganteum)

壺株に付 貳圓、四圓、六圓
(シプリベチウム、アシユバートニエ、キガンタム)



シプリベチウム、ロンキフオリウム
(Cy. Longifolium)

葉は細長深緑色の優雅にして花は蒼白色に楊葉色を彩り花筒細長にして逸れあり極めて珍奇なり一葉散花を廣く
壺株に付 参圓、五圓、七圓

(物 植 科 蘭) 苗 卉 花 用 植 鉢

シプリベチウム、アースリヤナム (Cy. Arthurianum)

花の色彩インシグネに似て花形優美なり十二月末より一月にかけ開花す花出最も良珍なり
壺株に付 貳圓より五圓迄



(ナリクチ アベボンタス)



(ムナナリヌーア ムーユチベリブシ)

スタンホヘア、チクリナ
(Stanhopea tigrina)

壺圃五拾錢、参圓、五圓
性至て強健にして培養し易く頗る珍異の大花を開く此品は株の側面又は基部より花芽を出しものに付き根又葉等に極込み培養すべし花に香氣あり

シプリベチウム、リヤナム、マキラタム (Cy. Leeanum maculatum)

壺株に付 七圓より拾五圓迄



(ムタラキマムナヤリ ムーユチベリブシ)

春風蘭白覆輪

壺圃立壺株に付 小壺 大壺 圓 圓

劍 蘭

葉に美麗なる白覆輪あり春季開花す
壺圃立壺株に付 貳圓より五圓迄
葉薄なり性強健風雨に似て厚くして太く花亦葉風雨に似たる花房長く葉上す至て強健にして培養容易なり
オンシチウム、スファセラタム
Oncidium sphacelatum

壺株に付 貳圓、四圓、六圓
葉長大にして壯麗あり長き花茎を出し數十の小花を散く
(四九)

(ムウニラセ) 苗花用植鉢

ワイルソリン

照赤紅色三四重大、輪花房大頗る鮮美



苗登本に付 八拾錢

ビヤソリン

上桃色底白一重大、輪花容整然たり

チユーク、オプ、ノーフオーク

チクニツク

オドヤード、キツブリング

照赤紅色底桃色一重巨大輪

八拾錢

七拾錢

七拾錢

七拾錢

五拾錢

(ムウニラセ・邊陵金) 苗花用植鉢

金陵邊之部

移苗 春季 春秋彼岸前後

開花中葉緑迅速性質最も強健なるが故に煩雑なる栽培手数を省せしめて四時、觀賞に過す加ふるに春季多数の花を出し一段の趣味あり

注意 開花一葉づつ株分すれば根数を減じ爲めに勢力衰へ枯損の恐有之候に付何れも一葉宛の御注文は御座申上候向又二種以上の大株御要領の御方は名稱と御要領の総数とを御照会願下され候は、詳細御座可申上候

- 七福壽 白に黄を帯ぶ深爪に少し黒き輪入 壹圓貳拾錢
- 富士 白中輪 壹圓五拾錢
- 曲玉 黄深爪 五拾錢
- 日松 青に雪白深環輪 八拾錢
- 若松 雪白中輪 參圓五拾錢



花は夜に輝く産地あり頗る美麗且價く數十日を保持し性至て強健にして培養容易なり

(ムタラセアアス、ムニゲシシオ)



(邊陵金)

ゼラニウム之部

天然器又は和蘭器と稱す性質強健栽培容易にして四季開花なく艶美の花を開き鉢植に過す又地植花壇用とし或は暖花材料として珍重せらるる性少しく寒を耐へ以て多は日當りよき室内に取入る可し



(ムウニラセ)

- 春駒 照赤深輪 壹圓
- 八重衣 白虎斑時として中斑となることあり 參拾五錢
- 金曲玉 黄爪に少し黒き中斑あり 參拾五錢
- 御雲 青に雪白中輪 五拾錢
- 東雲 薄黄中輪 參拾五錢
- 富士の峰 白爪 參拾五錢
- 白花金陵邊 白花 四拾錢
- 太白冠 黄を帯びたる白爪 參拾五錢
- 静波 薄白中輪 六拾錢
- 日本錦 黄輪 壹圓貳拾錢
- 亞細亞錦 薄黄色美輪 壹圓貳拾錢
- 相生 白爪に黄輪入 壹圓貳拾錢
- 爪 黄覆輪間に散込輪入 參拾五錢

(五〇)

(ソルネウ)

ハロネス、グラビツシユ

濃桃色底白一重極大輪

チユールス、ラフオヌル

紫を帯ぶ濃紅底白八重極大輪

ゴツドフレイカベグナツク

白地に紅紫濃輪ボカシ一重鮮美

ロクゴ

紫を帯ぶ濃紅底一重極大輪

ホワイト、キング、オフ、デンマーク

雪白三四重大、輪

今 紫

キングスウード

濃赤紅底白ボカシ一重極大輪

アローナ

底桃色底ボカシ八重極大輪

ミセス、マリランド

洋紅三四重大、輪

チヨサ

洋紅色一重巨大輪

ミラドワ

桃色一重大輪花付よし

イーグルフランク

雪白三四重大、輪

パリス

白地に紅紫濃輪桃色ボカシ一重大輪

五拾錢

五拾錢

五拾錢

五拾錢

五拾錢

五拾錢

五拾錢

五拾錢

四拾錢

四拾錢

四拾錢

四拾錢

四拾錢

四拾錢

四拾錢

四拾錢

四拾錢

四拾錢

カクタス、ゼラニウム

花筒花狂咲にして至つて珍奇なり

ヒスハイネス

濃鮮紅八重大輪

參拾錢

參拾錢

參拾錢

參拾錢

參拾錢

參拾錢

參拾錢

參拾錢

貳拾五錢

貳拾五錢

貳拾五錢

貳拾五錢

貳拾五錢

貳拾五錢

貳拾五錢

貳拾五錢

四拾錢

（齒羊・ヤニゴベ）苗卉花用植鉢



（ニコレロ、ドニアゴベ）

- 第壹號 木立性並白 苗登本に付 拾五錢
 - 第貳號 木立性並赤 拾五錢
 - 第參號 木立性並濃紅 拾五錢
 - 第肆號 木立性花薄紅 拾五錢
 - 第伍號 フシオイデス 拾五錢
 - 第陸號 木立性の矮性種にして小葉繁生す花は桃色の小輪房状をなし甚だ可憐なり
 - 第七號 木立矮性種葉花白 拾五錢
 - 第八號 レツクス性貝葉 拾五錢
 - 第九號 レツクス性貝葉毛生開花し易し 拾五錢
 - 第十號 レツクス性銀色開花し易し 拾五錢
 - 第十一號 レツクス性葉に銀色斑入中葉 拾五錢
 - 第十二號 木立性毛葉桃色 拾五錢
 - 第十三號 大苗 壹圓五拾錢 中苗 壹圓 小苗 五拾錢
- ベコニア中葉等の珍種なり葉は緑色高尙光澤あり花は濃桃色一重咲顔る美観を極む其花を出すことの多き植物也株形全面花を以て飾りたるが如く寸餘の小苗にもよく多数の花を著く暖氣中半陰地寒中室内にて培養すれば十二月頃より開花を始めよく数回の水きを保つ實に寒中の観賞品として秀逸の貴品なり。



（ナラトコゾヤニゴベ）

- 第十四號 木立性、圓形大葉に白斑斑入種珍種 拾五錢
- 第十五號 木立性、圓形大葉に白斑斑入種珍種 拾五錢
- 第十六號 木立性、圓形大葉に白斑斑入種珍種 拾五錢
- 第十七號 木立性、圓形大葉に白斑斑入種珍種 拾五錢
- 第十八號 木立性、圓形大葉に白斑斑入種珍種 拾五錢
- 第十九號 木立性、圓形大葉に白斑斑入種珍種 拾五錢
- 第二十號 木立性、圓形大葉に白斑斑入種珍種 拾五錢
- 第二十一號 木立性、圓形大葉に白斑斑入種珍種 拾五錢
- 第二十二號 木立性、圓形大葉に白斑斑入種珍種 拾五錢
- 第二十三號 木立性、圓形大葉に白斑斑入種珍種 拾五錢
- 第二十四號 木立性、圓形大葉に白斑斑入種珍種 拾五錢
- 第二十五號 木立性、圓形大葉に白斑斑入種珍種 拾五錢
- 第二十六號 木立性、圓形大葉に白斑斑入種珍種 拾五錢
- 第二十七號 木立性、圓形大葉に白斑斑入種珍種 拾五錢
- 第二十八號 木立性、圓形大葉に白斑斑入種珍種 拾五錢
- 第二十九號 木立性、圓形大葉に白斑斑入種珍種 拾五錢
- 第三十號 木立性、圓形大葉に白斑斑入種珍種 拾五錢

羊齒科之部

- 第參拾貳號 アチロスタグマ 參拾錢
- 第參拾參號 アチロスタグマ 參拾錢
- 第參拾肆號 アチロスタグマ 參拾錢
- 第參拾伍號 アチロスタグマ 參拾錢
- 第參拾陸號 アチロスタグマ 參拾錢
- 第參拾柒號 アチロスタグマ 參拾錢
- 第參拾捌號 アチロスタグマ 參拾錢
- 第參拾玖號 アチロスタグマ 參拾錢
- 第肆拾號 アチロスタグマ 參拾錢
- 第肆拾壹號 アチロスタグマ 參拾錢
- 第肆拾貳號 アチロスタグマ 參拾錢
- 第肆拾參號 アチロスタグマ 參拾錢
- 第肆拾肆號 アチロスタグマ 參拾錢
- 第肆拾伍號 アチロスタグマ 參拾錢
- 第肆拾陸號 アチロスタグマ 參拾錢
- 第肆拾柒號 アチロスタグマ 參拾錢
- 第肆拾捌號 アチロスタグマ 參拾錢
- 第肆拾玖號 アチロスタグマ 參拾錢
- 第伍拾號 アチロスタグマ 參拾錢

（ヤニゴベ・ムウニラゼ）苗卉花用植鉢

- 地球錦 七拾錢
- 紅千鳥 七拾錢
- 谷間の雪 四拾錢
- 三光錦 參拾錢
- 吹上錦 參拾錢
- 深雪 貳拾五錢
- 金世界 貳拾錢
- 蔓性セラニウム (アイビリー、ライアンス) 五拾錢

麗葉セラニウム

- スノー、ドロップ 參拾錢
- 笑顔 桃色八重 貳拾錢
- ハラダイス 赤紅色八重 貳拾錢
- ミス、ヘンリー 赤色二重 貳拾錢



（町小）

ペラゴニウム

- ミセス、ホーレー 鮮赤色八重大輪 五拾錢
- ウイリー 濃紅色時として白斑斑入八重大輪 五拾錢
- ジャンタルク 白地桃色ボカシ八重大輪 五拾錢
- バズニジー 濃紅色八重大輪 五拾錢
- 花の里 桃色八重 貳拾錢

ベコニヤ之部

- 第貳拾五號 木立性、葉厚き長形に白斑斑入花淡色 拾五錢
- 第貳拾六號 木立性、葉厚き長形に花白色 拾五錢
- 第貳拾七號 アイワイ、リーフト 四拾錢
- 第參拾號 蔓性青葉花は種紅奇品 四拾錢
- 第參拾貳號 レツクス性にして葉形九裂に克似するも緑色濃く毛立大にして少なし 貳拾五錢
- 第參拾參號 レツクス性にして葉形をなし銀色の小輪多數入り、竹強健葉茂し易し 貳拾五錢
- 第參拾肆號 木立性にて小形厚葉に白星入花は青白色房咲 參拾錢

天竺葵特別廉價組物

壹號	五種	代價貳圓	備付送料拾五錢
貳號	五種	同	同
參號	拾種	同	同
肆號	拾種	同	同
伍號	拾種	同	同
陸號	拾種	同	同
柒號	拾種	同	同
捌號	拾種	同	同
玖號	拾種	同	同
十號	拾種	同	同

苗 卉 花 植 壇 花 及 植 鉢

アチアナム、ベルサイレンス 四拾銭
 中華にして葉長く切花に用ひて殊に妙なり

アチアナム、コータナム 八拾銭
 銀香影の中葉互生し其先端に子葉を生ずる珍種なり

アチアナム、ラシモシー 参拾銭
 葉片初大にして是長く花壇中に適す

ネフロレビス、マーシヤリ 四拾銭
 最も矮性、葉片細小にしてアチアナムの八重葉の如く重層する奇品なり



(一リヤシーマ、スピロソフネ)

ネフロレビス、ホワイトマニー 参拾銭
 大葉にして伸長し易く社開あり

ネフロレビス、スコツチ 五拾銭
 前種より短葉にして八重葉の珍品



(一チウコス、スピロソフネ)

玉しだ 貳拾銭
 性殊に強健にしてよく繁茂す葉は射生にしてよく伸長し孔雀の尾を立てたるが如し

仙人掌之部

蟹の手 (一名シヤコバ) 壹株に付 貳拾銭
 形状蟹の手に以て一月頃紅色三段咲の美花を開く

蟹の足 (一名蟹足) 貳拾銭
 前種に似て稍々大形なり三四月頃開花す

蟹の手 紅紫花 貳拾銭
 新種にして美観なり

紅花孔雀 参拾銭
 形状孔雀の尾を立てたるが如し初夏頃紅色の大花を開く

白花孔雀 五拾銭
 厚葉にして花は帶黄色外部黄褐色花徑七寸に及ぶ大輪種なり

棒紅孔雀 五拾銭
 前種の棒紅色大輪にして美観なり



(飯孔雀人仙)

鉢植及 花卉苗

○印、鉢植用
 ○印、花壇用

●印、鉢植、花壇植共に適するもの
 ●印、品名の下に ▲印、耐寒性に付冬季温室に取入るべきもの
 ■印、少しく寒を堪むものに付室内に取入るべきもの

●麝香撫子
 原名カーネーションと稱す花に芳香あり四季開花す佛國種葉色と混合苗 壹株拾五銭 拾株壹圓貳拾銭

苗 卉 花 植 壇 花 及 植 鉢

●極大輪四季咲 **カーネーション**
 最近輸入の優種にして花輪の大、色彩の美前種の比にあらず左の各種あり

ファイヤーキング 五拾銭
 朱紅色大車抱咲火々輪

エンチャントレス 五拾銭
 淡桃色大車大輪

パフアン 五拾銭
 濃黒紅千重大輪

壺 参拾銭
 白地に紅紋入り重々輪

嶺山すみれ (一名すみれ) 貳拾銭
 比叡山の産にして葉に切れ込み深く早春多数の白花を開く芳香あり至極優種也性半陰地を好む

白嶽草 大五拾銭
 小 参拾銭

●花勝見 (一名姫しやが) 貳拾銭
 桔梗色

●花柘榴 貳拾銭
 乙 壹圓五拾銭 中七拾銭 並 参拾銭
 枝葉新鮮柘榴より細小優種にして花は極めて美観なる朱紅色重々四季咲、花付殊に宜しく柘榴中の覇王と稱すべし

○**クロトン** 七拾銭
 類々美観なる観葉品にして年中落葉せず珍奇蒙すべし

壺 七拾銭
 極大輪幅廣く風に黄を帯びたる朱色の種又は大葉入至つて其麗

貳 四拾銭
 濃緑大輪にして主葉黄所々に黄色の點線入

参 四拾銭
 長葉にして狂ひ濃緑に黄及障の大葉入

四 四拾銭
 濃緑細長葉に黄及桃色の點線入

六 四拾銭
 紅色を帯ぶ濃緑細長葉、樹長すれば葉の先端に魚鱗を呈す

○**プリムラシネンシス** 壹株 貳拾銭
 葉さくらさくら、又は薄肉種草とし爾々木邦の櫻草に似て花数多く十一月頃より翌年四月頃迄咲く表裏花中の逸品

○**プリムラ、オアコニカ** (ときばさくら) 壹株 貳拾銭
 長赤櫻草の一種にして花は櫻色高尙なり性強健四季に互り開花す

○**プリムラ、オアコニカ紅花** 壹株 貳圓五拾銭
 前種の紅色大輪種にして美観なり

○**プリムラ、オアコニカ、フリユー** 壹株 貳圓五拾銭
 前種の青碧色大輪種にして珍奇なり

○**プリムラ、オアコニカ、カーミンレット** 壹株 貳圓五拾銭
 前種の洋紅色大輪種にして美観なり

○**プリムラ、オアコニカ、ホワイト** 壹株 貳圓五拾銭
 前種の白色大輪種にして上品なり

○**シネラリヤ苗** 説明は秋草花種子の部にあり
 矮性大花色々混合 壹本拾銭 拾本九拾銭 百本八圓

●**トラデスカシケア** 拾五銭
 観葉品にして葉色に銀色の斑を呈し美観なり一名玉扇類と稱す性至強健

○**ヘリオトロープ** (一名きたちりさき) 壹株 貳拾銭
 年中開花なく可憐の小花を繁開し香気強烈香水の原料となる

○**ヒルベルシヤ** 壹株 貳拾銭
 一名花筒蘭と稱す葉強く萬年草に似て開花をなす中心より花茎を出し珍奇なり (ヒルベルシヤ)



●**麝香** 黄丹を青葉に研ぎ大花散す 壹本に付 参拾銭
 第一號 青葉、花黄色小輪 貳拾銭
 第二號 青葉細長、花薄青小輪繁開迅速 貳拾銭
 第三號 葉(パイオレット) 貳拾銭
 冬より春の末まで絶えず開花す香氣強烈香水の原料なり

白一重 拾五銭
 紫一重 拾五銭
 紫二重大輪(フランス) 参拾銭
 紫八重 貳拾銭

苗 卉 花 植 壇 花 及 植 鉢

青樹花 (アランシゴ)

春夏秋の三季絶えず青色の花を咲かし美観極まりなり性質で強健なり

白花青樹花 (アランシゴ、アルバ)

青樹花の白花にして至て珍奇なり

フヒランサス、アトロパーフラス (このぼん)

観葉品にして葉は圓き小形にして初め紅色を帯び後變じて白色となり更に黄色に化す故に鉢植として四季の觀賞に適す性質で強健なり

フヒニツクス、ロベレニー

榕科の一種にしてよく繁茂し四季の觀賞に適す



アンツリユウム、セルゼリヤナム

葉は厚くして細長く花は紫紅色にして冷も小判に竹串を貫きたるが如き形をなし珍奇美観なり且花序頗る水く三月より五月に亘る栽培法は水苔にて鉢植とし暖氣中半陰地に置き時々適量の水を施し冬は室内に取入るべし

アンツリユウム、セルゼリヤナム、アルバ

アンツリユウム、セルゼリヤナムの白花にして珍奇品なり

アンツリユウム、アンドレヤナム

花葉共にして四季絶えず開花す花は深紅を帯びあり

アンツリユウム、アンドレヤナム、アルバ

前種の白花にして貴重なり

アンツリユウム、アンドレヤナム、ピンク

前種の桃色にして亦貴重なり

棕 閣 竹

かんおん竹

狼々木

別名ポインセチヤと稱す冬季梢に花の如き葉を出し其た美麗なり室内の裝飾切花等に最妙なり夏は半陰地多は室内にて培養すべし

紅一重 紅八重 白一重

ボーゲンビレヤ、サンテリアナ

頗る高貴なる植物にして花の如く美麗なる赤紫色の花三枚宛開合して三角形をなし其内に三個の黄色小花を開く

ボーゲンビレヤ、スベシオサ

ボーゲンビレヤ、サンテリアナの大型なり

パンタナス、ピーチー

又高貴なる植物と稱す大なる氣根を生ず葉は美麗なる白深

ビトケニーヤ、ムスコサ

幹は根竹の如く直上に細き厚き葉を有する青葉を生じ四方に垂れて中心より紅紫色の美麗なる圓筒形の花を抽出す



パンカム

松葉菊

丈夫なる多年生にして葉は松葉牡丹に似花は赤まぶきに似たり鉢植又は花壇に適す

覆輪さくららん

圓くして厚き葉に白圓輪を呈し美麗なり花亦赤なり

茉莉花

夏より秋に渾り絶えず白花を開く芳香強健

アキランサス

小葉肉生し葉は美麗なり小鉢又は夏季の花壇植に妙なり

洋種わかざわ

ハイドラランジャー、アーボレスセンスと稱す白色花にして花附珠に多し

ペンタスカーニヤ

葉は深緑色へりオトコツアに似て星形淨白の奇花を咲開し其花可憐なり

セイテラ

又葉まつりと稱す暖氣中絶えず開花す

苗 卉 花 植 壇 花 及 植 鉢

宿根ヘリアンサス

丈夫なる宿根草にして晩春より秋末まで絶えず八重の光澤ある黄花を開く頗る切花に適す

草夾竹桃

草夾竹桃 (各色開合)



いちばつ

茶 苑

アスパラガス、フルモータス、ナナス

又葉菜竹と稱す内外人の皆く賞愛する観葉品にして葉は繊細高貴優美を極め四季の觀賞に適す殊に夏季の裝飾用として諸君を喜ばしむべきは草夾竹桃暖氣中は半陰地にて培養し冬季室内に取入るべし

アスパラガス、テヌイホリヤ

葉に付小葉二枚あり大葉四枚あり和名きしかくしと稱す葉は繊細緑色開合し至て優雅なり

アスパラガス、スプレンジエリー

葉に付小葉二枚あり大葉五枚あり葉柄を荒くして結實し易く珍奇なり鉢植にして觀賞するによし

をりつるらん

大葉をりつるらん



アスパラガス、スプレンジエリー

をりつるらん

大葉をりつるらん

又葉まつりと稱す暖氣中絶えず開花す

(藥芍)苗卉花植壇花及植鉢

○イソレヒス▲ 小貳拾錢 大五拾錢
廣は深緑系の如く華れ清涼感すべし

○プラチセリウム、アルシコルネ 五拾錢より壹圓まで
一名ゴトモリランと云ふ半香料の植物にして編輯の羽翼を伸したる頗る奇形の植物なり

●金葉水樹樹(カールホルム、マリゲイテッド、リフト) 参拾錢
北米加洲に出でし新落木なり葉は青に黄金色の大斑入甚だ華麗性強健葉茂し易く鉢植又庭植として観葉樹中の大王と稱せらる

●マーガレット 拾五錢
菊科植物にして白色單花を開く花季水く鉢、花壇植共に耐し寒花に堪等用して妙なり

○メラストマサンギニウム 参拾錢
野牡丹の一種にして紫色の裏花を開く

●君子蘭 小五拾錢 中壹圓 大壹圓五拾錢
性強健葉は長大にして厚く壯麗あり春秋二季花葉を出し黄色の裏花を露開し花季水く豊す可し

●春映よめな白花 拾錢
●夏映丁字映よめな 拾錢
●管映よめな (秋映) 拾錢
●班入葉よめな (秋映) 拾錢
●覆輪葉よめな (秋映) 拾錢
●矮よめな (一名岩よめな、秋映) 拾錢
●姫しおん (秋映) 拾錢

●玉蟬花 (はなしやうぶ) 拾錢
三英、六英、牡丹映銘札なし色々混合 拾七

御代の譽 丹紅三三重中へ白に爪 壹圓五拾錢
美觀 濃土紅三三重、本紅爪 壹圓五拾錢
不老の友 淡紅三重丸花抱咲金組 壹圓五拾錢
譽の錦 白地紅紋二三重中輪、 壹圓五拾錢
黒王丸 黒紅二三重金丸花出、 壹圓五拾錢
御所錦 濃洋紅五重、獅子白紋 壹圓五拾錢
群芳樓 淡紅丸花抱吉友爪金糸 壹圓五拾錢
曙 淡紅二重金組大々輪 壹圓五拾錢
錦撰龍 雪白に濃紅の大立紋廣 壹圓五拾錢
親日王 雪千重盛上咲最上輪 壹圓五拾錢
新日暮 淡紅丸花、後雪白丸花 壹圓五拾錢
獅子頭 雪抱、金糸大々輪 壹圓五拾錢
不夜城 上紅五重盛上咲最上輪 壹圓五拾錢
聖代 淡紅に紅紋万重大々輪 七拾錢
神代 本紅丸花友裏白大々輪 七拾錢
熊山谷 濃紅丸花二重金組大々輪 七拾錢
嵐山 淡色二重、白黄組友立 七拾錢
水芙蓉 淡色二重、白黄組友立 七拾錢

(藥芍)苗卉花植壇花及植鉢

御代の譽 丹紅三三重中へ白に爪 壹圓五拾錢
美觀 濃土紅三三重、本紅爪 壹圓五拾錢
不老の友 淡紅三重丸花抱咲金組 壹圓五拾錢
譽の錦 白地紅紋二三重中輪、 壹圓五拾錢
黒王丸 黒紅二三重金丸花出、 壹圓五拾錢
御所錦 濃洋紅五重、獅子白紋 壹圓五拾錢
群芳樓 淡紅丸花抱吉友爪金糸 壹圓五拾錢
曙 淡紅二重金組大々輪 壹圓五拾錢
錦撰龍 雪白に濃紅の大立紋廣 壹圓五拾錢
親日王 雪千重盛上咲最上輪 壹圓五拾錢
新日暮 淡紅丸花、後雪白丸花 壹圓五拾錢
獅子頭 雪抱、金糸大々輪 壹圓五拾錢
不夜城 上紅五重盛上咲最上輪 壹圓五拾錢
聖代 淡紅に紅紋万重大々輪 七拾錢
神代 本紅丸花友裏白大々輪 七拾錢
熊山谷 濃紅丸花二重金組大々輪 七拾錢
嵐山 淡色二重、白黄組友立 七拾錢
水芙蓉 淡色二重、白黄組友立 七拾錢

芍藥之部

秋彼岸より十二月末迄の間に植込むときは開春花を上ぐるも小輪なり二年三年目に至りて最も牡丹の花を上ぐるものなり肥料は人糞に三四倍の水を混じたるもの又は油粕水を秋彼岸より寒中迄の間に二三度施すべし

甲之部 壹株に付 四拾錢

大和三階 薄色に白濁層上に薄色に紅紋大三段咲
大鵬鳥 濃色丸花金銀立彫大々輪
例選山 淡紅に白平立大輪大々輪
黒雲龍 濃黒紅三四邊金組大輪大々輪
吉野の奥 淡紅三三重金組大々輪
花香園 淡紅丸花爪友立大々輪大々輪
大花笠 本紅丸花平立大々輪大々輪

乙之部

壹株に付 参拾錢

白星光 雪白一重立大々輪
蓬萊宮 濃本紅丸花金立組彫
玉獅子 雪白丸花金銀獅子彫
周織錦 極雪白濃紅紋金輪
羅綾の袂 雪白抱咲白細しべ立大々輪
白帝城 本紅に紅の廣大々輪
千代鏡 雪白二三重金組大輪
千尋底 本紅平脚白一重金銀大輪
羅城門 本紅二重金組大々輪

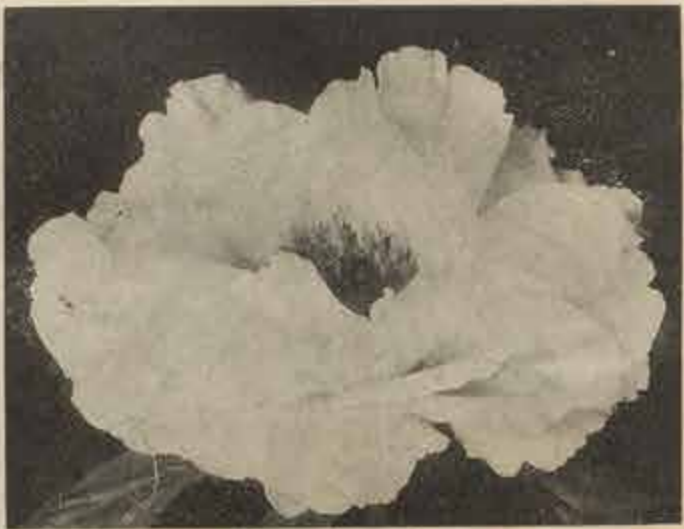

(水芙蓉)

銀香爐 雪白玉抱咲金組厚至て 五拾錢
芍藥特別廉價組物 (各別付、種別別標)

壹株 拾種 代價 調一夜作送料五拾錢
貳株 拾種 同 同 同 五拾錢

銘札なし八重一重種々混合 拾種 壹圓貳拾錢 百株 拾圓

丙之部

壹株に付 貳拾錢

青柳染 青白紋万重手球花
武藏海 濃紅二重金輪
富士嵐 雪白千重中輪

特別品

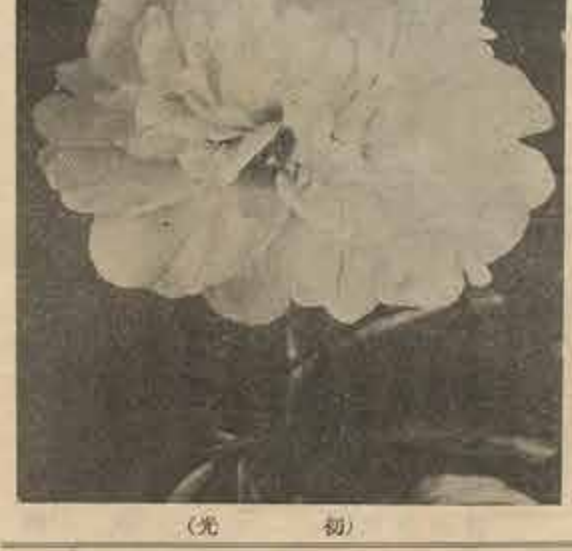

(初光)

錦照 濃紅八重玉受牡丹咲大々輪、花容整然、品位高尚
目欄 淡色二三重中へ淡紅の大小唐子輪上咲、葉に白及紅の鮮明なる斑入
初光 淡色二三重唐子又は淡色獅子出大々輪、花容優秀抱咲佳良なり

菊之部

(巻末に栽培法) 菊苗植付は五月上旬より六月中旬迄の慣例と組成苗植注文も重なるに其頃に御申込相成候へども遠隔の地へ運送するは二月より三月迄の間苗短くして重盛輪く且つ途中萎凋の憂無之活置安全に付其頃御注文奉候候而して鉢又は畑地へ假植をなし六月中旬に至り本植被成候はと大に都合宜敷候右弊園多年の實験により御注意申上候

割引法 貳拾種以上 壹圓五分引
百種以上 貳圓五分引
但し粗物に適用せず

○印 壹株に伸長するもの
●印 壹株に短きもの
▲印 中等のもの
△印 昨秋より新發苗種類
▲印 昨秋より發賣の品は栽培年長く未だ長短を明示する能はず

八重千重大々輪

壹株に付 壹圓五拾錢

千歳の譽 光澤ある淡紅太管大走内 拾
御代の譽 抱千重巨太輪花形優花 五
筑紫の譽 濃々紅紫間管大走内抱千重 五
白大和 純白開管大走玉巻千重段 五
太刀の光 極雪白太管大走内抱千重 五

(菊) 苗丹花植壇花及植鉢

天涯秀 △雪白開管大走内玉巻盛土
 高根の雪 △極白開管大走玉巻千
 善知鳥 △紫太管大走内玉捲大盛土
 花間の月 △淡紅爪白太管大走徳王巻
 翠空の鶴 △純白大管大走内巻千重
 天下無敵 △光澤極茶開管大長走徳王
 重丸大輪



(千歳の舞)

嬌艶の月 △雪白大在八重内巻極大
 鳳冠 △(別名玉冠)極黄開管徳王
 翠波 △青白開管徳王巻千重最大
 大見殿 △赤白太管大走内捲千重
 鼓の瀧 △青白後純白開管大長走玉
 白露 △青白開管玉捲大走内捲千
 重丸大輪



(御代の舞)

故山の夢 △淡紅色中管徳王巻千重最
 兜の星 △純白太管大走内捲千重最
 金龍 △極黄開管大走内捲千重
 千歳錦 △淡紅大花捲大輪極大
 萬里の長城 △雪白太管大走内捲千重
 旭童 △極黄太管大走内捲千重
 最大輪極大輪



(風情の舞)

(菊) 苗丹花植壇花及植鉢

舞の袖 △淡紅太管大走内捲千重最
 皇國一 △大輪(大正十三年特賞)
 新花後 △淡美紅太管大走千重最大
 芳春 △濃紫爪白開管大走玉巻千
 群山の雪 △雪白太管大走盛玉捲千
 磯風 △純白開管大長走盛玉巻千
 重丸大輪

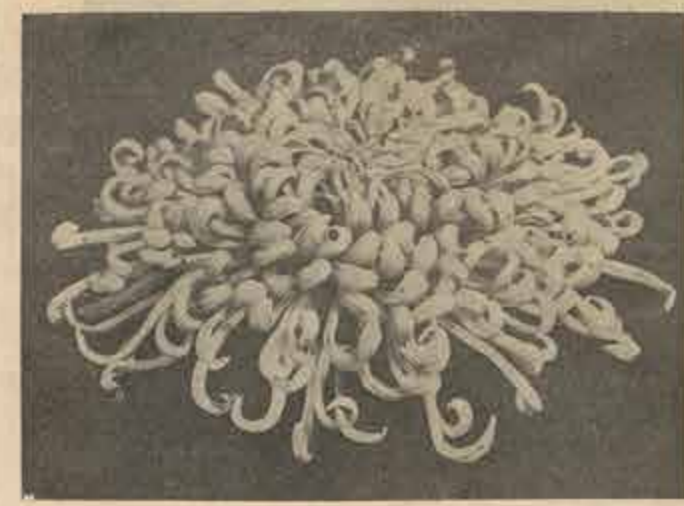

(花間の月)

朝晴雪 △(別名美玉)純白に少
 草紙洗 △淡紫紅爪開管大走内捲
 黃胡蝶 △極黄太管大走玉巻千重
 千代の壽 △純黄大花爪捲三四重最大
 以下一本八拾錢づゝ
 人丸櫻 △淡紅太管大走内捲千重最大輪極大



(風情の長城)

瑞雲の龍 △極雪白太管大走玉巻千重最大輪
 大青龍 △青白太管盛玉巻大走千重最大輪
 雲の旗手 △純白開管大走爪捲千重最大輪
 玉龍殿 △外淡紅内濃紅大平能千重捲大輪極大
 新雲の上 △雪白太管走八重捲大輪極大
 偲勿來 △淡紅太管外走内捲千重最大輪極大



(玉龍殿)

新新年の雪

●白黄大花八重菊咲最大輪徑華美葉

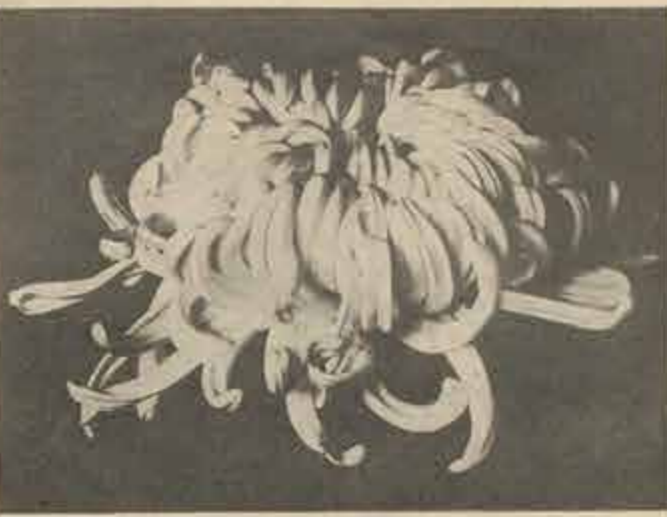

- 大磐石 ●外金内紫大花八重菊咲最大輪徑華美葉
- 松の深雪 ●薄雪白太管大走内菊子重最大輪
- 大和島根 ●極黄開管大走爪菊子重最大輪
- 蝶遊 ●移り白太管大走内菊子重最大輪
- 花車 ●濃紅紫太管大走内菊子重最大輪

以下一本七拾錢づつ

- 蘆生の夢 ●淡紅大花外走内菊子重最大輪
- 白大鵬 ●光澤ある純白大花走内菊子重最大輪
- 白樂天 ●雪白太管大走内菊子重最大輪
- 紫雲の濤 ●紫太管大走内菊子重最大輪極早咲
- 自然の装 ●淡紅太管大走内菊子重最大輪
- 生駒 ●淡紅太管大走内菊子重最大輪極早咲
- 和光の影 ●薄黄に紅更紗大平菊八重輪極早咲
- 故郷の錦 ●淡黄開管極早咲玉卷菊子重最大輪
- 白玉殿 ●雪白大花走内菊子重最大輪極早咲
- 田毎の月 ●(別名神聖)純白開管極早咲玉卷菊子重最大輪
- 神泉苑 ●移り白太管大走内菊子重最大輪極早咲
- 乃木の譽 ●濃紅紫極大花八重菊咲最大輪
- 以下一本五拾錢づつ
- 萬龍 ●銀黄開管大花走玉卷菊子重最大輪
- 乙女の姿 ●肉色管走盛下菊子重極早咲
- 神垣 ●白黄太管大走内菊子重最大輪極早咲
- 春興殿 ●鮮黄大平菊極早咲子重最大輪
- 平和 ●極色管走盛上菊子重最大輪極早咲

以下壹本拾五錢づつ

- 井筒 ●(花)紅大平菊八重輪極早咲
- 三火 ●淡紅爪銀開管盛上咲大輪
- 紅葉山 ●純黄開管大花走玉卷菊子重最大輪
- 玉追龍 ●(花)紅太管走内菊子重最大輪極早咲
- 歡聲 ●雪白太管大走内菊子重最大輪極早咲
- 新仇櫻 ●淡紅開管玉菊子重最大輪
- 隆盛 ●淡紅大花走内菊子重最大輪極早咲
- 金太陽 ●極黄平菊子重最大輪極早咲
- 金獅子 ●極黄開管極早咲玉卷菊子重最大輪
- 八聲鳥 ●紅條開管大花走玉卷菊子重最大輪
- 通小町 ●(花)紅爪白中管大走内菊子重最大輪
- 花々筏 ●極黄太管大走内菊子重最大輪極早咲
- 波上の月 ●(花)極白太管大走内菊子重最大輪
- 千代の光 ●外金内紫大花八重菊咲大輪
- 道成寺 ●外白内紅紫大走内菊子重最大輪
- 以下壹本參拾錢づつ
- 瑞德國 ●白紅更紗金爪

東京市米久野岡野 司廣樂園 赤司廣樂園 電話 五五五番

(菊)苗丹花植壇花及植鉢

- 律の調 ●外銀色内上紅
- 大澤 ●紅白極
- 玉の縁 ●紅
- 新天地 ●濃黄太管千重外走内菊子重最大輪
- 黃龍殿 ●極黄太管走内菊子重最大輪
- 深山の雪 ●純白管走内菊子重最大輪
- 金城 ●濃黄紅更紗大走内菊子重最大輪
- 新金龍逸 ●極黄太管大走内菊子重最大輪
- 暉陽 ●初黄極開管極早咲玉卷菊子重最大輪
- 紅小町 ●濃紅紫管走内菊子重最大輪
- 以下壹本貳拾五錢づつ
- 蜀江錦 ●金紅
- 見返り櫻 ●(花)紅平菊千重大走玉卷菊咲
- 大海の月 ●青白中管大走内菊子重最大輪著しく光澤あり
- 今辨慶 ●濃紫紅大花八重菊咲
- 龍冠 ●(別名扶櫻)肉色太管大走内菊子重最大輪
- 微笑 ●淡紅極太管走内菊子重最大輪
- 八重霞 ●淡紫高麗盛上咲大輪
- 初雁 ●移り白開管大走内菊子重最大輪

以下壹本貳拾錢づつ

- 三番叟 ●外金内紫太管走内菊子重最大輪
- 巖龍 ●濃紅紫爪金開管千重最大輪
- 天爵 ●淡紅紫太管大走内菊子重最大輪
- 玉輝 ●淡紅管走内菊子重最大輪
- 末廣 ●青白太管外走内菊子重最大輪
- 雪燈籠 ●雪白・中心淡紫色掛外走内菊子重最大輪
- 雪の光 ●純白太管大走内菊子重最大輪
- 美人醉 ●白に極開管盛上菊子重最大輪
- 以下壹本貳拾錢づつ
- 榮 ●濃黄外走内菊子重最大輪
- 大禮 ●淡紫入極早咲玉卷菊子重最大輪
- 初瀨 ●青白太管大走内菊子重最大輪
- 金色堂 ●外金内紫千重菊咲外極早咲
- 園の錦 ●外金内古代紅大花走内菊子重最大輪
- 泰山白 ●雪白太管走内菊子重最大輪
- 天賜 ●白開管極早咲玉卷菊子重最大輪
- 夕嵐 ●淡紅管走内菊子重最大輪
- 桐鳳 ●極開管大走内菊子重最大輪
- 西王母 ●淡紅管走内菊子重最大輪
- 都鳥 ●雪白開管千重最大輪
- 凱旋 ●淡紫中管走玉卷菊子重最大輪極早咲

以下壹本拾五錢づつ

- 峰の雪 ●雪白外走内菊子重最大輪
- 槌遊 ●濃紅大花八重菊咲大輪
- 長樂 ●外乳白内桃色廣龍八重菊咲最大輪極早咲
- 新若紫 ●紅紫中管千重玉卷菊子重最大輪
- 花下醉 ●(花)極白内濃紫外淡色太管走内菊子重最大輪
- 夜櫻 ●白細紅爪大花三三三花咲大輪
- 紀元 ●外白内粉桃色大花八重菊咲最大輪
- 以下壹本拾五錢づつ
- 龍の立浪 ●雪白大輪
- 黃金鶴 ●極黄開管千重最大輪
- 御狩土産 ●極黄
- 不老金 ●純黃萬重
- 雪達摩 ●純白千重菊咲最大輪
- 熊遊 ●紅二重大子咲
- 鶴の羽重 ●雪白
- 金環飾 ●極黄中管千重極早咲極早咲
- 峰の山吹 ●純黄外走内菊子重最大輪
- 驛路の鈴 ●極黄千重最大輪
- 曉明之光 ●極開管極早咲玉卷菊子重最大輪
- 海風 ●極黄千重菊咲最大輪
- 太刀風 ●純白太管外走内菊子重最大輪

東京市米久野岡野 赤司廣樂園 電話 五五五番

(菊) 苗丹花植壇花及植鉢

奇品

以下壹本貳拾錢づつ

花の波 濃紅太管三三重拍大輪

龍の爪 白千重龍爪瓜咲

壹號	拾種	代價七	圓	荷作送料拾	錢
貳號	拾種	同五	圓	同	錢
參號	拾種	同七	圓	同	錢
四號	拾種	同拾	圓	同	錢
五號	拾種	同參	圓	同	錢
六號	拾種	同壹貳拾	圓	同	錢
七號	拾種	同參拾	圓	同	錢
八號	拾種	同七	圓	同	錢

菊苗特別廉價組物

極早咲種

九月に開花する珍種にして切花・鉢作等に最も珍重せらるる濃紅太管三三重拍大輪

前種より大輪にして珍貴なり

前種に次ぐ早咲にして切花に強く切花に耐え花は内濃紅外神色大輪

(菊) 苗丹花植壇花及植鉢

横籠の譽

濃紅太管大長走玉巻千重巨の極品なり

扇の芝

濃紅太管大長走玉巻千重巨の極品なり

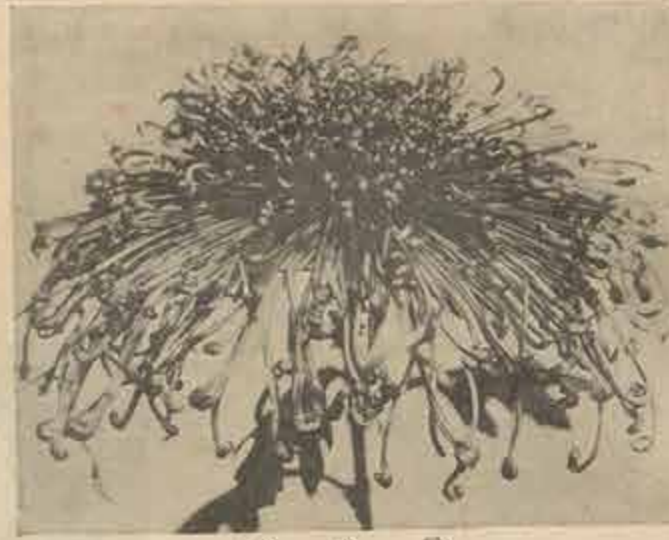

壽命の司

濃紅太管大長走玉巻千重巨

琴希の聲

濃紅太管大長走玉巻千重巨

結玉の翁

淡色爪白巻玉巻千重巨

釣の翁

淡色爪白巻玉巻千重巨

翠の香

淡色爪白巻玉巻千重巨

福白髪

淡色爪白巻玉巻千重巨

一文字咲(浪花菊) 苗壹本に付



聯隊旗

濃紅太管大長走玉巻千重巨

國寶

淡色爪白巻玉巻千重巨

龍血碧

淡色爪白巻玉巻千重巨

白芳殿

淡色爪白巻玉巻千重巨

錦の榮

淡色爪白巻玉巻千重巨

大内山

淡色爪白巻玉巻千重巨

(菊) の 菊



落葉歌

濃紅太管大長走玉巻千重巨

麗水

淡色爪白巻玉巻千重巨

千丈ヶ瀧

淡色爪白巻玉巻千重巨

常葉の夢

淡色爪白巻玉巻千重巨

落葉の衣

淡色爪白巻玉巻千重巨

玉琴の調

淡色爪白巻玉巻千重巨

筒井筒

淡色爪白巻玉巻千重巨

意外

淡色爪白巻玉巻千重巨

神風

淡色爪白巻玉巻千重巨

龍

淡色爪白巻玉巻千重巨

長壽樂

淡色爪白巻玉巻千重巨

明照

濃紅太管大長走玉巻千重巨

御垣守

淡色爪白巻玉巻千重巨

鏡の宮

淡色爪白巻玉巻千重巨

蘭王

淡色爪白巻玉巻千重巨

御園の秋

淡色爪白巻玉巻千重巨

太平

淡色爪白巻玉巻千重巨

丸山の譽

淡色爪白巻玉巻千重巨

金光蓮

淡色爪白巻玉巻千重巨

寒生門

淡色爪白巻玉巻千重巨

羅生門

淡色爪白巻玉巻千重巨

富士

淡色爪白巻玉巻千重巨

霞ヶ丘

淡色爪白巻玉巻千重巨

萬代の響

淡色爪白巻玉巻千重巨

寒紅梅

淡色爪白巻玉巻千重巨

海邊の松

淡色爪白巻玉巻千重巨

東天の曙

淡色爪白巻玉巻千重巨

磯邊の月

淡色爪白巻玉巻千重巨

幸の秋

淡色爪白巻玉巻千重巨

絲管大々輪

淡色爪白巻玉巻千重巨

三笑

淡色爪白巻玉巻千重巨

玉簾

以下壹本貳拾錢づつ

陽炎

淡色爪白巻玉巻千重巨

龍の髯

淡色爪白巻玉巻千重巨

明治の譽

淡色爪白巻玉巻千重巨

珠

淡色爪白巻玉巻千重巨

黄金の瀧

淡色爪白巻玉巻千重巨

新布引の瀧

淡色爪白巻玉巻千重巨

琵琶湖の波

淡色爪白巻玉巻千重巨

蜘蛛遊

淡色爪白巻玉巻千重巨

狂菊

以下壹本拾五錢づつ

筆染川

淡色爪白巻玉巻千重巨

宮城野

淡色爪白巻玉巻千重巨

金屋の蔵

淡色爪白巻玉巻千重巨

紫雲彩

淡色爪白巻玉巻千重巨

仙女の姿

淡色爪白巻玉巻千重巨

(菊) 苗卉花植壇花及植鉢

中菊

此部に屬するものは花輪
幅が小さくして枝が細密
花の重なることよく風
を阻害にして最も活花に
適す



(菊) 中

大聖金 旭風 七夕 花の里 棒天丸

- 大聖金 極黄瓣差し千重
- 正代 桃色爪白千重
- 柳 極黄八重
- 以下壹本貳拾錢づつ
- 旭風 桃色極咬八重
- 雪々 上桃色に白筋八重
- 七夕 淡紅十重
- 花の里 紅に白更紗八重
- 棒天丸 桃黄千重

- 都の錦 桃色地爪に淡黄と白のボカシ入、極細狂瓜先分裂千重
- 雪見燈籠 咲初鮮白後雪白十重
- 勇龍 淡桃色垂垂八重
- 亂糸 淡黄中系八重
- 玉川染 純黄八重細糸垂咲
- 井手乃月 露之丘似し變り純黄貝咬千重
- 淡色小天丸 淡色貝咬丸花
- 小天丸 白中心黄貝咬丸花
- 新染分手網 淡紫と白の較り噴分系狂
- 以下壹本 拾錢づつ
- 八重垣 純黄千重
- 八千代獅子 白千重齒先咬



(菊) 小

- 茶千歳 純茶
- 白龍 白糸狂
- 千引 白とき色管咬千重
- 小倉山 二汗茶
- 苗の司 極黄
- 金松笠 金紅
- 金鮮 濃黄銀咲
- 金光引 純黄針管千重
- 染分手網 白に紫咬入千重後狂
- 中菊特別廉價組物
- 名札付 種類不明探検
- い拾種 代價 壹圓貳拾錢 製作送料 拾
- ろ拾種 同 八拾錢 同 拾

(六六)

(菊) 苗卉花植壇花及植鉢

山菊

(文人盆栽作、懸
涯作に最適す)

- 雲玉 (紅紫) 五錢
- 京七子 (銀鼠) 五錢
- 猿眼 (白柳小輪) 五錢
- 關守 (淡紅一重) 五錢
- 煖性 (淡紅) 五錢
- 芙蓉 (口紅) 五錢
- 桃山玉 (濃黄) 五錢
- 山玉 (淡色) 五錢

緋瀨

以下壹本參拾錢づつ

- 夕陽 濃紅中輪一重上
- 晴着の袖 上桃色瓣ガカシ一重大輪
- 生駒山 桃色管咬一重大輪
- 御影山 桃色一重大輪
- 兒返菊 淡紫色二三重中輪
- 稚兒の舞 桃色白一重大輪
- 綾羽 紫管咬
- 二見夕浦 黄に紅掛大丁子咲
- 繪模様 白、紫紫一重
- 以下壹本貳拾錢づつ
- 順徳院 雪白、花付等に良好にして美事なり

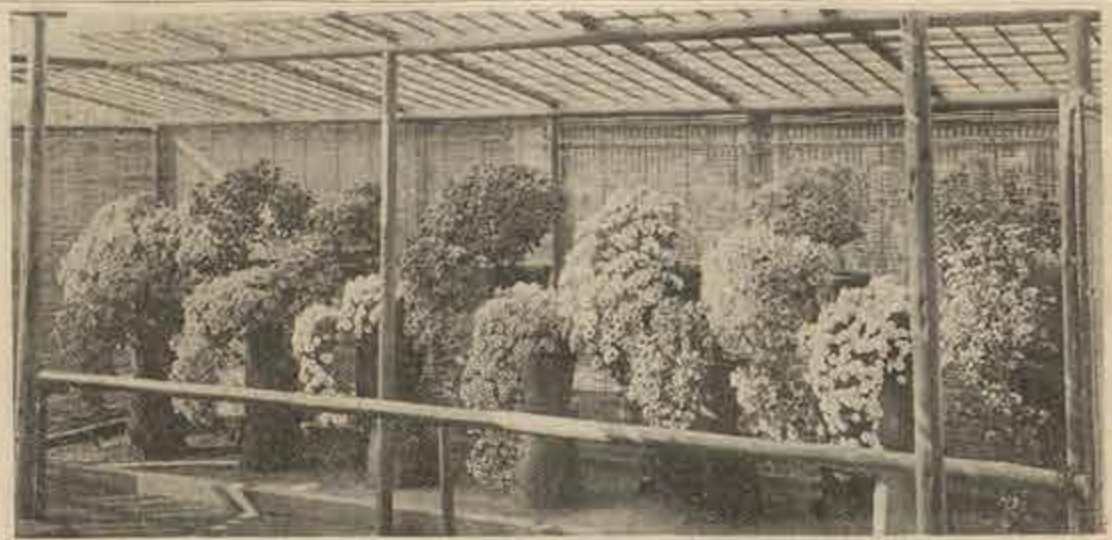

(菊) 花 菊 山

- 八重霞 桃色一重中輪
- 高根嵐 淡紅平並一重大輪
- 揚雲雀 桃黄二三重中輪
- 胡蝶夢 黄管咬後平並一重大輪
- 雪山香 白三四重中輪
- 檀ヶ丘 淡紅一重中輪
- 京小町 桃色爪白稍大輪

以下壹本拾五錢づつ

- 更生圖 紅極中輪一重
- 小櫻 櫻色二重中輪
- 小町 雪白二三重中輪
- 千代の友 赤一重中輪
- 矢車 白三重小輪
- 斜陽 桃黄大輪
- 支那産 濃黄一重小輪丁子咲
- 以下壹本拾 錢づつ
- 驚 黄極小輪、枝拍極細密に適合す

山菊特別廉價組物

拾種 代金 貳圓 製作送料 拾錢

(六七)

(ナシカ・菊)苗青花植壇花及植鉢

夏菊

十月より十二月初旬の間に種付肥料は人尿と水と等分に合したるものを用ふべし...

- 白 瀧 雲白大輪
以下壹本拾錢づつ
白 雁 雲白千重大輪極早咲
金 冠 濃黄八重大輪極早咲
春 日 濃紅千重中輪貝咲
金 龍 濃黄千重本輪
君ケ代 濃黄二三重小輪
以下壹本貳拾錢づつ
友白髪 鮮白噴吹大輪早咲
秋光 外黄 朱八重最大輪
翁の友 白黄千重中輪
乙女 濃赤八重最大輪
暮雪 雲白八重大輪極早咲
旭鈴 濃黄千重小輪

- 以下壹本拾錢づつ
大和錦 本紅爪白大輪
旭の湊 本紅大輪早咲
高尾 赤中輪
金小判 極黄小輪上
夏の月 雲白小輪上
秋の月 金紅小輪
金雀 黄小輪
櫻鏡 淡紅千重中輪
福笑 濃黄千重中輪極性

カンナ之部

性質強健栽培最も容易にして初夏より秋末迄絶えず大装束の花を鑑賞す...

- エキスフレス 寄株に付 壹圓五拾錢
アメリカン、レッド、クロス 寄圓五拾錢
アメリカン、レッド、クロス 寄圓五拾錢
エクスフレス 寄圓五拾錢



(ナシカ)

- 薄化粧 淡色中輪
夏菊特別廉價組物
寒菊 (移植秋菊)
雪嵐 白一重小輪
金世界 黄小輪葉に活花に適す
殿り 濃黄大輪
司紅 紅八重中輪
紅雀 紅小輪葉に活花に適す

コールド、ハーツ 寄圓五拾錢
前種と並揃すべき新種にして類異なる純黄色の支脚大輪大房を六十高三尺位

(蓮睡・花子燕・物栽水)苗青花植壇花及植鉢

ベトフヒ

帯黄白色葉に淡き桃色の筋入り大房大輪丈三尺餘葉色緑

- フアイア、バード 七拾錢
エロー、キング、ハンバード 七拾錢
シチー、オフ、ホーランド 七拾錢
ゲーティ 六拾錢
ライネツク 六拾錢
ゼーゼム 六拾錢
バナマ 四拾錢
ハンガリア 四拾錢
スプレント 四拾錢
スーフチュ、アント、クローシー 参拾錢

モンフラン

純白に近き乳白色にして丈低く鉢、花壇共に適當の種なり

- ゼネラル、マール 参拾錢
メテオル 参拾錢
キング、ハンバード(見取) 拾五錢
火 拾五錢
ベナス(見取) 拾五錢

カンナ名札無し各種混合

水栽物

- 斑入段竹 壹株五拾錢
紅葦 壹株貳拾錢
斑入蒲 壹株貳拾錢
斑入蒲 壹株拾五錢

燕子花之部(移植季春)

深邊の鳥 紫四季咲最も活花に適す 壹株拾錢

睡蓮之部

左記の各種は何れも性質至つて強健にして冬季と雖も防寒の手数を要せず露地にて栽培し得るものなり

ゼームス、フライド 寄圓五拾錢

チウベロサ 参拾五錢

(蓮種)苗卉花植壇花及植鉢

ミセスリツチモンド
葉は緑色無地、花は淡紅色に薄桃より紫を以てボリシ
たる巨大輪、花盤大厚肉にして色鮮明奇麗姿雄大現
令湖蓮中の王と稱せらる



(ドシモザウリスセと蓮種)

ニユートン
葉は緑色無地、花は光澤ある濃紅、萼の内面白、葉黄
にして花盤細長輪大輪如る美麗の逸品なり
チユーベローサ、グロアード
葉は緑色無地、花は淡初め肉色後白に輝き千重大、輪
にして萼の先端内面シダリヤのカタスマ種に類似す、
睡蓮中他に其比を見ざる逸種なり

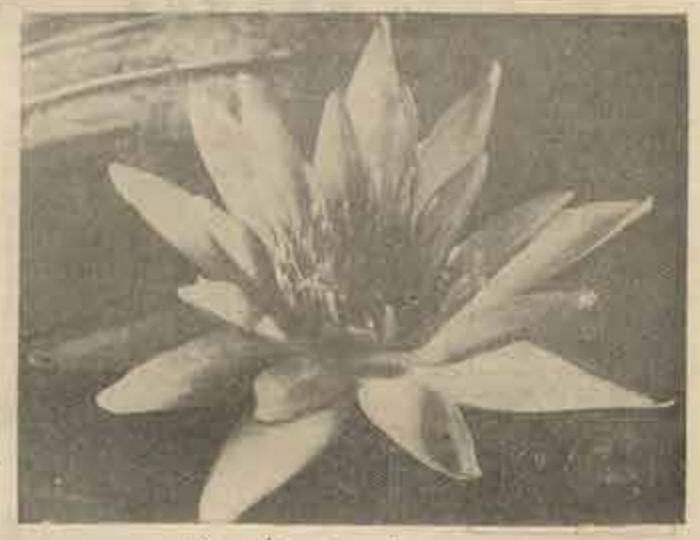

(シトール)

アットラクシオン
葉は緑色無地、花は萼の裏面白、花盤薄紅、葉黄
最大輪、色鮮明、花形優美花出縁に多く連続して
開花す、實に睡蓮中の最逸種なり
ヒタミヤ、ヘルボラ
花葉並強中の最小品にして花は薄黄色八重葉高肉
なり花を出すこと殊に多く連続して開花す、盆栽に絶
オドラタロゼア
葉大にして花は淡黄色或時淡紅に輝き輪大なり
マリヤシヤ、カーニヤ
葉大にして美しく花は薄桃色或時淡紅大輪

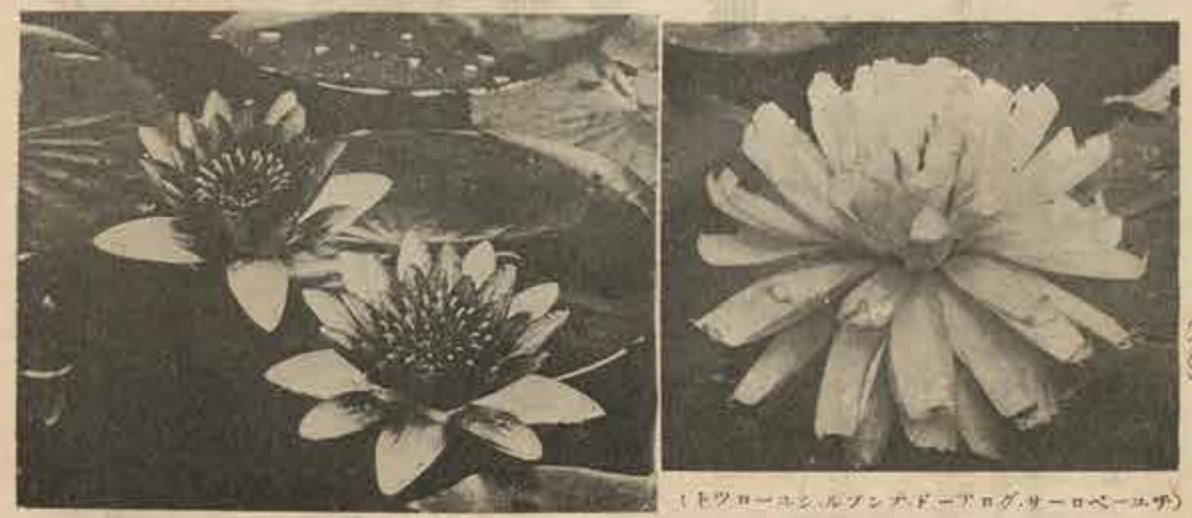

(シヨシクダツツア)

香五八五話當 園樂廣司赤 町東市米南久野開福

(花桑扶・蓮睡)苗卉花植壇花及植鉢

サルフェリヤ、グランチフローラ
葉は美しく遊歩人花は華澤ある薄黄色大輪葉吹香氣
あり花を出すこと殊に多し
レーテケリー、ロゼア
睡蓮中雄逸の種類にして葉は紅を帯びたる緑色花は初
め桃色に開き漸く紅色となる寒吹大輪にして香氣あり
花を出すこと殊に多し

ロビンソニー
葉は美しく遊歩人花は華澤ある薄紅色大輪葉吹
グラツト、ストニヤナ
葉は黄色にして大きく花は純白廣葉大輪葉吹
クロマテラ
葉は美しく遊歩人花は華澤ある黄色大輪葉吹花開み
を多し開花数殊に多し

レーテケリー、ハービユラタ
葉は紅を帯びたる緑色、花は濃紅中輪花出縁に多し
マリヤシヤ、ロゼア
花葉共マリヤシヤ、カーニヤに似て花輪頗る大なり葉
吹

以下不耐寒性

ザンシバリエンシス、ロゼア
葉緑色に帯赤色の遊歩人花桃色八重大輪葉吹香氣
烈該種は熱帯産なるが故に秋の末より樹葉を掘上げ小
鉢に移し溫暖の室内に保護し春暖を持ち植出しを行ふ
べし

睡蓮特別廉價組物

五種代價 壹圓五拾錢 荷作送料 四拾錢
七五種同 參 圓 同 四拾錢

扶桑花之部 (ヒスカス)

邦産むくげの類にして強壯なる灌木なり秋の開花
輪として種々美麗肥大の花を多く栽培宜しきを得れ
ば四季開花す、盆栽花中の逸品とす性質を怠りて以
て多中は室内に養ふべし



(扶桑花)

扶桑花特別廉價組物

五種代價 壹圓貳拾錢 荷作送料 參拾錢
拾種同 貳圓貳拾錢 同 五拾錢

香五八五話當 園樂廣司赤 町東市米南久野開福

寶山
葉紅二重大輪
大盃
葉紅一重大輪
前登木に付
貳拾錢
參拾錢

(丹壯・櫻花・梅實)苗卉花植壇花及植鉢

花梅之部

○印は殊に花付き上種なり

立物單瓣

苗壹本貳拾錢

- 冬至梅 〇白梅
- 大 港 〇薄紅大輪上
- 綠 櫻 〇青白中輪青枝
- 佐 橋 紅 〇薄紅上
- 寒 紅 梅 〇上紅早咲
- 千 代 鶴 〇淡紅大輪
- 福 袋 梅 〇淡紅

立物重瓣

苗壹本貳拾錢

- 乙 女 〇解白爪紅大輪
- 幾 夜 寢 覺 〇桃色大輪、桃花に似たり
- 明 星 〇白入大輪
- 白 雲 龍 梅 〇一名首葉樹、白二三重中輪、枝梢屈曲曲曲の如し
- 栖 鶯 梅 〇白紅大輪
- 鹿 兒 島 紅 〇濃赤紅(一名圓形梅)
- 藤 の 内 〇薄紅大輪
- 錦 梅 〇濃赤紅大輪
- 新 唐 梅 〇薄紅内白大輪
- 雲 井 〇薄紅至極大輪
- 鶯 宿 梅 〇雪白大輪
- 青 夢 〇青白大輪青枝



鉢植用花付梅(移植適時季十月下旬)
 鉢植にて仕立たるものにて何れも御購求の年より開花し紅・白・薄紅・八重・一重等多数の種類有之候へども皆温帯氣候に付在名花色種指定の御注文には應じ候

甲	壹本に付	拾本に付	荷作	拾本迄
乙	貳拾五錢	貳圓貳拾錢	貳拾錢	參拾錢
丙	參拾五錢	參圓拾五錢	參拾五錢	參拾錢
丁	五拾錢	四圓五拾錢	參拾錢	五拾錢
甲	七拾錢	六圓參拾錢	五拾錢	壹圓

實梅之部 苗本 壹本 貳拾錢
 信 濃 果形極小味上品なり小梅と稱す
 太 平 果は絶大にして豊産實梅の絶品
 七 月 極晩熟種にして七月に熟す
 八 房 果形圓形、極て豊産なり
 養 老 果は大圓形、樹性強壯最も豊産なり

花櫻之部 苗壹本貳拾錢つゝ
 秋末より初春までに移植すべし肥料は人糞の稀薄なるもの又は油粕を用ふべし

揚貴妃 薄紅八重大輪
 車返し 淡紅色一重八重咲交ぜ
 時 金 薄紅八重種子咲
 十二月 白一重極大輪
 釣 鐘 紅重極大輪
 熊 谷 紅重極大輪
 淺 黃 櫻 八重薄黃色中輪
 大 勝 櫻 八重薄色大輪
 有 明 櫻 八重薄色大輪
 天 の 川 千重薄色大輪
 關 山 櫻 八重紅色大輪
 在 屋 純白一重大輪
 細 川 白一重中輪
 江 戶 櫻 八重紅色大輪

花櫻苗特別廉價組物
 拾種 代價 壹圓六拾錢 荷作送料 四拾錢

吉野櫻
 薄色一重大輪、樹性に強壯、成長最も迅速にして堤防路傍の並木、學校、官衙、公園等の如き廣き場所植ふるに適す(荷作費壹圓五拾錢御買進)

花櫻銘札なし一重八重重重種々混合
 貳年以上の大苗用入用の御方は御買進七候

牡丹之部 (株末に鉢植)
 弊園販賣の牡丹は極上の苗木にして秋季御植付相成候へば翌春何れも豐大麗美の花を開き申候

(梅花)苗卉花植壇花及植鉢

金胡梅 淡紅枝に金筋入

長谷川 白に大紅紋入

宮の浦 濃紅大輪

映山白 〇咲初日紅満開雪白大輪

高砂 薄色大輪

將軍梅 〇淡紅八重中輪にして本體三井郡宮の陣村なる延西將軍の古蹟將軍御手植の老梅と同花なり

未開紅 〇咲初日薄紅満開本紅八重大輪

筑紫紅 〇濃紅八重大輪色澤殊に住

玉 〇青白大輪青枝

玉 紅 〇濃紅花形上々大輪

春日野 〇薄紅大輪花形よし

遠州 〇薄紅一重

旭の龍 〇春日野枝重枝變り、枝に金色筋入、花薄紅一重大輪

小町 淡紅一重

布引 白抱咲大輪

千代鶴 〇本紅花形よし大輪

東雲 淡色大輪

春の曙 極淡色大輪早咲

垂物重瓣 苗壹本參拾錢

吳服 〇本紅極大輪

高砂 〇解白大輪

異々 淡紅小輪

殘雪 〇雪白大輪

新登 〇濃紅

月影 〇薄紅大輪花形上々花付よし

〇青白大輪青枝

本紅大輪

緋の司 〇垂物濃紅千重大輪

箕山白 〇(立物)

〇(立物)濃紅八重極大輪

見驚 〇(立物)濃紅八重極大輪

新八朔梅 〇(立物)

立垂取交 拾種 代價 貳圓 荷作送料 四拾錢

同 貳拾種 同 參圓五拾錢 同 五拾五錢

(丹壯) 苗 丹花 植壇花 及 植鉢

牡丹移植は秋分前後最良好時季に候へ共御
注文は成可早く御申越下候方品切の憂少
く且又御注文申込日時の際序に依り調遣仕
候に付開花季より横々御注文願上候
苗木拾本に付箱代參拾錢
小包料五拾四錢を要す

濃紅之部

- 神樂獅子 咲出し紅後濃紅上花千重
- 朝日漢 濃紅色古四邊
- 紅麒麟 同前五六邊
- 東鏡 濃赤紅上
- 新神樂 濃紅萬重獅子咲見事大輪
- 新阿房宮 濃赤上紅千重
- 夫鏡 上本紅千重、花容整然鉢植に過す
- 大内姫 濃赤紅八重上
- 排絨 上赤四五重拍吹
- 旭鏡 濃紅八重大輪、咲出最よし

白之部

- 富士の峰 白大輪上東上
- 月宮殿 極雪白重獅子咲上
- 白龍 極白重咲見事大輪
- 速鏡 同前四邊至大輪上
- 翁獅子 極白獅子咲上

苗木壹本 七拾五錢

(薇 薔 城 丹壯) 苗 丹花 植壇花 及 植鉢

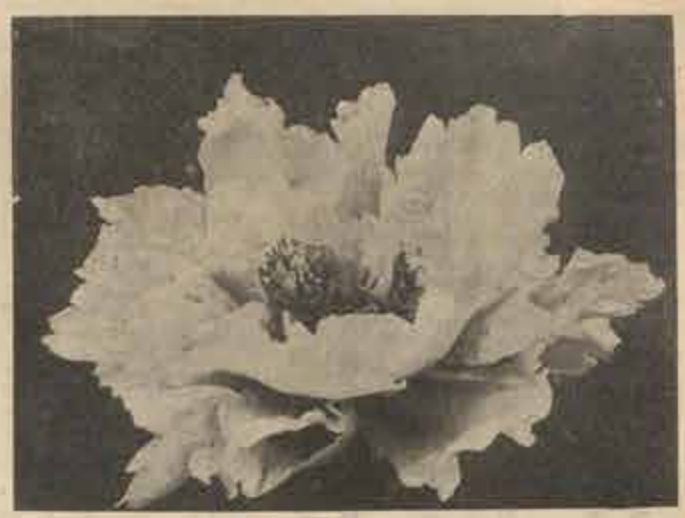

千歳の譽

咲出濃紅萬重極白大輪、色鮮麗樹性強健
の傳りなり

苗木壹本 七拾五錢

嵐山

深麗なる淡紅瓜瓜ほかし千重拍吹最大輪

養神

淡紅極麗極紅ほかし大輪更妙千重獅子咲見事大輪

初鳥

暗黒紅八重又は千重大輪花中の優品なり

苗木壹本 七拾五錢

絞之部

- 麒麟錦 薄紅に白大立枝八重獅子咲大輪
- 金覆輪 本紅青白絞
- 黒龍錦 濃赤紫白立枝上
- 古金錦 濃赤白絞
- 錦梅 本紅白上絞
- 錦川 薄色薄紅絞
- 鎌田錦 紫白絞千重
- 日月錦 上本紅白絞千重大輪
- 東錦 上紅白絞三重大輪

純紅之部

- 明石岡 薄赤八重大輪
- 岩戸鏡 上本紅光有四五邊大輪
- 大神樂 薄紅後赤紅萬重獅子咲上
- 樺重 薄紅千重上
- 阿房宮 薄赤八重大輪上
- 長樂 薄赤紅千重上
- 明石錦 本紅千重大輪並に白黄並入
- 谷間の雪 上本紅八重底麗色

薄色之部

- 花化粧 別名八代獅子薄肉色萬重獅子咲色青
- 常盤津 薄色二邊至大輪
- 新曙 薄色新地至極大輪上

紫之部

- 明石獅子 薄色淡紫至大輪
- 四方櫻 極色千重大輪
- 千代の友 淡肉色淡紫色千重大輪
- 瑠璃盤 紫千重
- 雲間月 眞黒色白實上
- 新黒牡丹 眞黒色上
- 崑崙獅子 眞色千重大輪
- 花大臣 紅紫四五邊至大輪
- 深夜の星 紫三五重瓜白大輪
- 色自慢 上紫三五重瓜大輪

底紅之部

- 白黃 白底紅見事
- 白神樂 極白底紅千重大輪
- 玉松鶴 白底紅二三邊
- 雪燈籠 白底紫二三重
- 佐保姫 白底紅長葉大花

月桂冠

- 鮮麗なる紅、淡紅、紅、千重又は萬重拍吹先切れ
- 波状を呈す、色彩鮮麗、花容優美なり

槭之部

- 排の司 濃紅大輪
- 青柳 極紅大輪
- 紅晴界 極上紅大輪
- 一行院 青大赤秋極紅大輪
- 野村 紅大輪

薔薇之部

- 肥水
- 栽土
- 移植季
- 肥料

(薇 薔) 苗 丹 花 植 壇 花 及 植 鉢

摘 込

春秋發芽前枝先を少しづつ摘み込むべく、基部(ツノ)の如く伸長するもの、及露性(枝の直立伸長するもの)は深く摘み込むをよしとす。又移植の際は必ず適宜の剪定を行ふべし。

鳳 華

本種は眞に理想的な純花と稱すべく、優美な花なり、四季咲純木性、葉は光澤ある濃緑色、花は比類なき淡粉紅色にして天竺鉢の光澤あり、八重咲香氣高き最大輪なり。

朝 露

四季咲純木性、葉は光澤ある濃緑色、花は比類なき淡粉紅色にして天竺鉢の光澤あり、八重咲香氣高き最大輪なり。

芳 春

四季咲純木性、葉は光澤ある濃緑色、花は比類なき淡粉紅色にして天竺鉢の光澤あり、八重咲香氣高き最大輪なり。

赤 城

四季咲純木性、葉は光澤ある濃緑色、花は比類なき淡粉紅色にして天竺鉢の光澤あり、八重咲香氣高き最大輪なり。

紀 元

四季咲純木性、葉は光澤ある濃緑色、花は比類なき淡粉紅色にして天竺鉢の光澤あり、八重咲香氣高き最大輪なり。

強健なる四季咲純木性、花色はオレンジ色に端端紅色を帯び、八重咲最大輪、花開く時香に富む。



(和 平)



(和 平)

四季咲純木性、花は乳白底黄八重咲花、輪最大、佳香に富む。

白 龍

大 禮

天女の舞

春 鳳

陽 明

蘇 峰

文 鳥

春 響

花 祭

花 珊 瑚

宿 禰

龍 王

歡 聲

如 月

水 晶 閣

四季咲純木性、葉は光澤ある濃緑色、花は比類なき淡粉紅色にして天竺鉢の光澤あり、八重咲香氣高き最大輪なり。

四季咲純木性、葉は光澤ある濃緑色、花は比類なき淡粉紅色にして天竺鉢の光澤あり、八重咲香氣高き最大輪なり。

四季咲純木性、葉は光澤ある濃緑色、花は比類なき淡粉紅色にして天竺鉢の光澤あり、八重咲香氣高き最大輪なり。

四季咲純木性、葉は光澤ある濃緑色、花は比類なき淡粉紅色にして天竺鉢の光澤あり、八重咲香氣高き最大輪なり。

四季咲純木性、葉は光澤ある濃緑色、花は比類なき淡粉紅色にして天竺鉢の光澤あり、八重咲香氣高き最大輪なり。

四季咲純木性、葉は光澤ある濃緑色、花は比類なき淡粉紅色にして天竺鉢の光澤あり、八重咲香氣高き最大輪なり。

四季咲純木性、葉は光澤ある濃緑色、花は比類なき淡粉紅色にして天竺鉢の光澤あり、八重咲香氣高き最大輪なり。

四季咲純木性、葉は光澤ある濃緑色、花は比類なき淡粉紅色にして天竺鉢の光澤あり、八重咲香氣高き最大輪なり。

四季咲純木性、葉は光澤ある濃緑色、花は比類なき淡粉紅色にして天竺鉢の光澤あり、八重咲香氣高き最大輪なり。

四季咲純木性、葉は光澤ある濃緑色、花は比類なき淡粉紅色にして天竺鉢の光澤あり、八重咲香氣高き最大輪なり。

四季咲純木性、葉は光澤ある濃緑色、花は比類なき淡粉紅色にして天竺鉢の光澤あり、八重咲香氣高き最大輪なり。

四季咲純木性、葉は光澤ある濃緑色、花は比類なき淡粉紅色にして天竺鉢の光澤あり、八重咲香氣高き最大輪なり。

四季咲純木性、葉は光澤ある濃緑色、花は比類なき淡粉紅色にして天竺鉢の光澤あり、八重咲香氣高き最大輪なり。

四季咲純木性、葉は光澤ある濃緑色、花は比類なき淡粉紅色にして天竺鉢の光澤あり、八重咲香氣高き最大輪なり。

四季咲純木性、葉は光澤ある濃緑色、花は比類なき淡粉紅色にして天竺鉢の光澤あり、八重咲香氣高き最大輪なり。

四季咲純木性、葉は光澤ある濃緑色、花は比類なき淡粉紅色にして天竺鉢の光澤あり、八重咲香氣高き最大輪なり。

四季咲純木性、葉は光澤ある濃緑色、花は比類なき淡粉紅色にして天竺鉢の光澤あり、八重咲香氣高き最大輪なり。

四季咲純木性、葉は光澤ある濃緑色、花は比類なき淡粉紅色にして天竺鉢の光澤あり、八重咲香氣高き最大輪なり。

四季咲純木性、葉は光澤ある濃緑色、花は比類なき淡粉紅色にして天竺鉢の光澤あり、八重咲香氣高き最大輪なり。

以下壹本五拾錢づつ

(薇 薔) 苗 丹 花 植 壇 花 及 植 鉢

華 山 嶋

四季咲純木性、葉は濃緑色、花は比類なき淡粉紅色にして天竺鉢の光澤あり、八重咲香氣高き最大輪なり。

亞 細 亞

四季咲純木性、葉は濃緑色、花は比類なき淡粉紅色にして天竺鉢の光澤あり、八重咲香氣高き最大輪なり。

大 和

四季咲純木性、葉は濃緑色、花は比類なき淡粉紅色にして天竺鉢の光澤あり、八重咲香氣高き最大輪なり。

吳 春

四季咲純木性、葉は濃緑色、花は比類なき淡粉紅色にして天竺鉢の光澤あり、八重咲香氣高き最大輪なり。

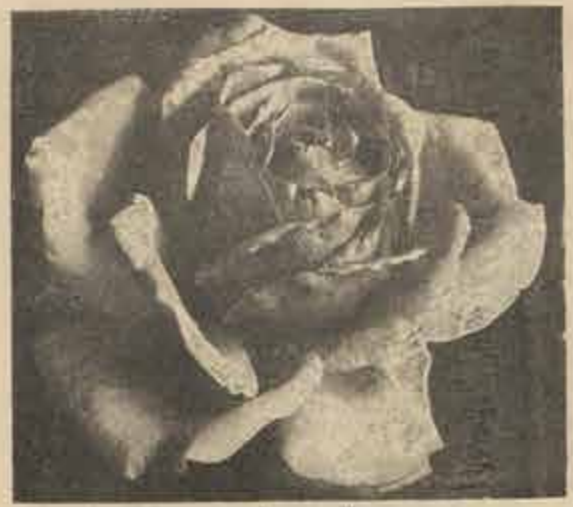

(春 吳)

南 陽

四季咲純木性、葉は濃緑色、花は比類なき淡粉紅色にして天竺鉢の光澤あり、八重咲香氣高き最大輪なり。

霞ヶ丘

四季咲純木性、葉は濃緑色、花は比類なき淡粉紅色にして天竺鉢の光澤あり、八重咲香氣高き最大輪なり。

曠 代

四季咲純木性、葉は濃緑色、花は比類なき淡粉紅色にして天竺鉢の光澤あり、八重咲香氣高き最大輪なり。

喜 陽 撰

四季咲純木性、葉は濃緑色、花は比類なき淡粉紅色にして天竺鉢の光澤あり、八重咲香氣高き最大輪なり。

七 夕

四季咲純木性、葉は濃緑色、花は比類なき淡粉紅色にして天竺鉢の光澤あり、八重咲香氣高き最大輪なり。

桃 山

四季咲純木性、葉は濃緑色、花は比類なき淡粉紅色にして天竺鉢の光澤あり、八重咲香氣高き最大輪なり。

錦 の 司

四季咲純木性、葉は濃緑色、花は比類なき淡粉紅色にして天竺鉢の光澤あり、八重咲香氣高き最大輪なり。

水 晶 閣

四季咲純木性、葉は濃緑色、花は比類なき淡粉紅色にして天竺鉢の光澤あり、八重咲香氣高き最大輪なり。

庭園用樹苗

四季咲野薔薇苗

- 鮮紅色底白八重中輪上、五拾錢
- 鮮白千重小輪房咲香気よく花付佳具なり、五拾錢
- 鮮桃色底白八重小輪房咲、五拾錢
- 黄色薔薇黒紅八重中輪頗る珍奇なり、五拾錢
- 濃本紅八重純白小輪房咲花付最も良好なり、五拾錢

庭園用樹苗

園注意
 (一)左に記載の分は概ね普通上出来品の定額を記し、園に付枚の粗密等の大小枝葉等の都合に依り同じ高さにて尚高價の植上品又は安値品有之候
 (二)左記品種の外品運搬入用の節は其名稱、寸尺、本数等固明記願合願下候
 (三)何れも付在費に賣費申付候就て定額に付五拾錢づつ、郵送送料と取出荷の上積草可仕候又運賃は前條に取計可申候
 (四)諸注文の節は新築、掘溝、植溝、取積間取名等細指示願上候

極大花八重くちなし

性強健能く葉茂し六月より七月に抑り開花す花は雪白八重特大にして直径四寸を越え香気強烈なり葉は潤大光澤あり鉢植木何れも適宜又活花として妙なり

朝鮮くちなし

性強健、丈短矮にしてよく密生し六七月の頃芳香ある白花を開く葉は中時葉縁を呈するが故に庭園の樹に用ひ又最も手紙花壇に適す

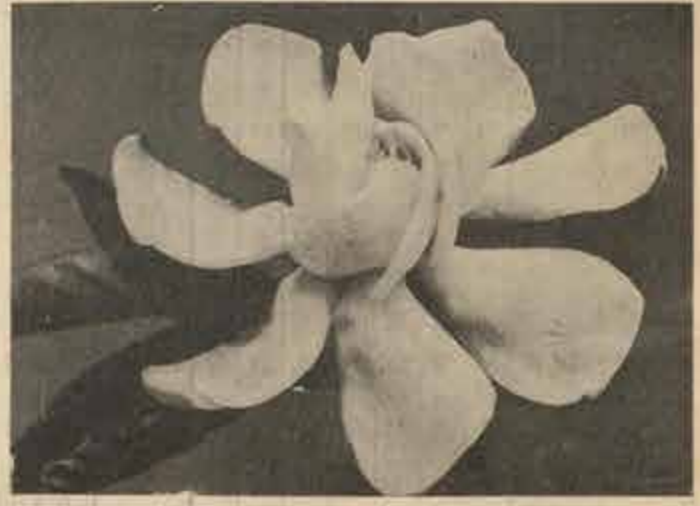

(しななく重八花大極)

高さ	盆本に付	拾本に付	百本に付
壹尺内外	拾	九拾	八
壹尺二寸内外	拾	九拾	八
壹尺三寸内外	拾	九拾	八
壹尺四寸内外	拾	九拾	八
壹尺五寸内外	拾	九拾	八

百合樹

又サユリツツ樹、はんでんの木等の名あり花は純白色に黄及赤色の斑を呈し葉は闊大奇形にして澄輝光澤あり性質強健成長速く出園にして病蟲害に罹るの患なく園木となし珍奇にして觀賞によく又路傍植は露用等として無上の逸樹なり



(樹台)

高さ	盆本に付	拾本に付	百本に付
壹尺内外	拾	九拾	八
壹尺二寸内外	拾	九拾	八
壹尺三寸内外	拾	九拾	八
壹尺四寸内外	拾	九拾	八
壹尺五寸内外	拾	九拾	八

(薔薇) 苗 青 花 植 壇 花 及 植 鉢

- 末廣 乳白色長瓣平形花咲二三重有香最大輪
- 香の司 濃赤八重咲大輪、特に芳香に富む
- 不知火 四季咲木性、花蕾銅色にして満開時鮮白に黄を帯ぶ八重咲有香大輪
- 金盃 黄金色八重咲有香大輪
- 清涼殿 赤黄色中心薄色廣輪均受大輪
- 華胥 四季咲木性、花は純赤色にて濃淡なく、無形盛開千重最大輪花蕾銅色に好みにして最も芳香に富む
- 玄武洞 四季咲木性、葉は丸くして厚く花色は鮮紅色にて花輪の底部白色を帯ぶ、無形八重咲最大輪
- 旭の錦 強健にして成育早き四季咲純木性、花色は外側紅色、中央邊紅色にほかし、八重咲大輪
- 老鶴 四季咲木性、花は鮮明なる白紋八重、花冠短く受咲大輪有香
- 寶船 濃色ほかし、掛咲八重有香最大輪
- 富士の雪 濃赤性、光澤ある大形厚葉、花色純白、八重咲有香最大輪
- 舞殿 上本紅創製盛形咲八重最大輪
- 金華山 四季咲木性、花は淡黄色平形八重大輪、中心抱咲最大輪にて強健なる一種なり
- 流星 四季咲純木性、花は淡黄色平形八重大輪、中心抱咲最大輪にて強健なる一種なり
- 金旗 四季咲木性、花は淡黄色平形八重大輪、中心抱咲最大輪にて強健なる一種なり
- 鳳凰 四季咲木性、花は淡黄色平形八重大輪、中心抱咲最大輪にて強健なる一種なり

以下壹本拾錢づつ

- 武陵の春 桃紅色垂輪平形八重咲大輪
- 天晴 雪白立輪咲、廣大形輪二三重最大輪
- 旭富士 濃赤性四季咲、花は鮮白八重咲有香最大輪
- 羽衣 純色地紅黄色を帯ぶ四五重有香最大輪
- 紅葉狩 外側紅色中心淡くして濃黄色を帯ぶ満開咲八重最大輪
- 花房 濃赤八重咲有香大輪、樹性強健成育早し
- 春風 全桃色平形千重咲大輪
- 金花 赤銅色平形二三重大輪、輪色形多異
- 金面 赤銅色平形初開時毛茸被咲最大輪
- 兩島 赤銅色平形千重咲有香大輪
- 敷島 赤銅色平形千重咲有香大輪
- 洛陽 高樹なる淡紅色長輪立輪五六重最大輪
- 不鳥 純赤白色立輪咲八重最大輪
- 鹿島 純赤黄色淡白色八重最大輪
- 天龍 木性四季咲、花は淡桃色にほかし、淡黄色を帯ぶ八重咲有香最大輪
- 麒麟獅子 純赤性四季咲、花は淡桃色にほかし、淡黄色を帯ぶ八重咲有香最大輪
- 鳳凰 四季咲木性、四季咲く開花す花に純白色あり
- 常夏 鮮紅色丸形咲千重最大輪
- 丹頂 鮮紅色千重咲有香大輪
- 老光 濃桃色千重咲有香大輪
- 日輪 濃桃色千重咲有香大輪
- 聖代 濃桃色千重咲有香大輪
- 新天地 純赤白色絞千重咲有香

以下壹本貳拾錢づつ

- 華寶殿 濃赤千重最大輪
- 天國香 外紅内淡紅八重大輪香気上
- 文明開 淡紅千重最大輪
- 黃金 濃赤八重大輪
- 隨一白 濃赤八重大輪
- 麗 純赤八重大輪

薔薇特別廉價組物

薔薇名	種代金	種代金	種代金
壹拾	貳拾	拾	拾
貳拾	拾	拾	拾
三拾	拾	拾	拾
四拾	拾	拾	拾
五拾	拾	拾	拾
六拾	拾	拾	拾

薔薇名札色々混合(略符)

文人盆栽用 野薔薇苗

- (藤間) 鮮紅底白一重光澤樹性、五拾錢
- (友崎) 濃桃色扇咲千重樹性、五拾錢
- (胡生) 純色廣輪千重中輪、五拾錢
- (胡生) 咲出し黄白千重中輪、五拾錢
- (朱重) 朱輝紅色千重中輪、五拾錢
- (藤雲) 純白千重中輪、五拾錢
- (藤雲) 極鮮紅八重中輪、五拾錢

庭園用樹苗

吉野杉 (庭杉)

普通の杉より葉細くして成長迅速、下葉の枯れること少
きが故に小は生垣用として最も上品にして多用なり大は
庭木として概敷あり又山植に實用せらる

高さ	苗木に付	苗木に付	苗木に付	苗木に付
参尺内外	六	四拾五錢	四	参百本
五尺内外	拾貳錢	壹	九	百本
七尺内外	参拾五錢	参	四	七拾本
九尺内外	八拾錢	七	四	六拾圓
				拾五本

野 槭

高さ	苗木に付	苗木に付	苗木に付	苗木に付
参尺内外	拾	五	錢	六百本
四尺内外	貳	拾	錢	貳百本
五尺内外	四	拾	錢	七拾本
七尺内外	八	拾	錢	五拾本
九尺内外	壹圓	五	拾	錢
				貳拾本

生實 野村 槭

高さ	苗木に付	苗木に付	苗木に付	苗木に付
参尺内外	拾	貳	錢	八百本
五尺内外	参	拾	錢	四拾本
七尺内外	六	拾	錢	拾五本
九尺内外	壹圓	廿	錢	五本

- 黄金伊吹
- 翁杉
- 萬代杉
- 唐樅
- 百日紅
- 白寒木瓜
- 一重海棠
- 五葉松
- 伊吹
- 垂龍檜
- 猿猴杉
- 常葉白蓮
- 紅寒木瓜
- 八重海棠
- 瑞雪花

庭園用樹苗は右の外各種栽培仕居候も苗の出来及び大
小等に依り代價一定致し難く候に付左に主なる品名のみ
列記仕候、是等は御入用の品名、大さ、員數等御記し御
照會被下候は、早速御返事申上候

高さ	苗木に付	苗木に付	苗木に付	苗木に付
壹尺内外	拾	七	錢	壹千本
貳尺内外	参	拾	錢	貳百本
參尺内外	六	錢	五拾五錢	五
五尺内外	貳拾	參	錢	五
七尺内外	八拾	錢	七	圓
八尺内外	壹圓	拾	錢	拾
				圓

朝鮮芝

壹坪(六尺平方)付貳
圓(貨物運賃に參坪入)調

- ゆす
- きこく
- すき
- まき
- かなめ

牆植用樹苗

- 白木蓮
- 庭梅
- 青桐
- 紅萩
- 白小萩
- 四季咲木犀
- れんぎよふ
- 石南花
- 紫木蓮
- どうだん
- 神樹
- ホブ
- 白萩
- 金木犀

庭園用樹苗

矮檜葉

此樹は元八女郡横山村にあり木理緻密葉青あり沈檀に類
す古代期製に達し、天子特に此名を賜ふ以來筑後國內
の名木として尊重せらる榊形當時流行の眞柏に類似し更
に深緑濃雅の感あり樹性強壯よく成長し盆栽園木何れに
も適當十餘年熱心栽培の末漸く江湖の間に傳へる
を得るに至れり明治九年乃木大將閣下特命檢問の際少
兵第四十八聯隊練兵場に御念樹として御手植の榮を賜へ
り實に學校其他一般記念樹として頗る趣味あるものとす



(スリダンエリオステラフ)

ブラタナス、オリエンタリス
壹本拾 錢 拾本 八拾 錢
百本 六 圓
一名給懸木の名あり強健なる落葉喬木にして成長頗る迅
速なるが故に學校園、公園等の廣場所又は路傍の基木に
適す

高さ	苗木に付	苗木に付	苗木に付	苗木に付
壹尺内外	拾	五	錢	貳百本
貳尺内外	四	拾	五	錢
參尺内外	七	拾	錢	拾五本
四尺内外	壹圓	拾	錢	七本
五尺内外	壹圓	八	拾	錢
六尺内外	貳圓	五	拾	錢
七尺内外	四	圓		
八尺内外	六	圓	五	拾
九尺内外	八	圓	五	拾
壹丈内外	拾	貳	圓	

黄金檜葉

高さ	苗木に付	苗木に付	苗木に付	苗木に付
壹尺内外	拾	五	錢	貳百本
參尺内外	五	拾	錢	貳拾本
五尺内外	壹圓	貳	拾	錢
六尺内外	貳	圓		
七尺内外	參	圓		
八尺内外	四	圓		
九尺内外	五	圓		
壹丈内外	七	圓	五	拾
				錢

生實 一行院 槭

高さ	苗木に付	苗木に付	苗木に付	苗木に付
壹尺内外	拾	五	錢	貳百本
參尺内外	四	拾	錢	四拾本
五尺内外	壹圓	拾	錢	七本
七尺内外	貳	圓		
八尺内外	參	圓		
九尺内外	五	圓		
壹丈内外	七	圓		

貝塚圓柏

高さ	苗木に付	苗木に付	苗木に付	苗木に付
壹尺内外	拾	五	錢	貳百本
參尺内外	參	拾	五	錢
五尺内外	六	拾	錢	四拾本
七尺内外	九	拾	錢	貳拾五本
九尺内外	壹圓	拾	錢	拾本
壹丈内外	壹圓	貳	拾	錢

黄金孔雀檜

向大なるものも栽培能在候間御入用の寸尺、
本數等御照會被下候へば直ちに御答可申上候

(鉢木植) 類具器用藝園

福壽草

原産地に特約し年々取寄既候に付多少に拘らず御注文
願上被取地の御方は通以て御申候取寄下候へば必ず新
年の間に合し精製送付仕候代金は郵券代用不取候但登
御申の事

株立極大芽 五芽に付送料共 金貳拾五錢
拾五芽に付送料共 金五拾錢
同 大芽 五芽に付送料共 金貳拾錢
拾五芽に付送料共 金四拾錢
▲各百芽以上は特別割引仕候間御照會願上候



(草 壽 福)

園藝用器具類

代價は時々變動有之候に付御入用の品名
數量御記載御照會次第御答可申上候

本焼

禁烟多年の實踐に徹し種々研究改良を加へ製作したる
ものなり質は何れも土製の本焼白磁掛にして焼成よく
且つ寒氣の爲め損傷する等の憂なく植土の乾燥適度
にして植物の成育よろしく至極適用なり、形は左に記載
の通り腰高、丸尻、らん鉢、すり鉢形の四種となす。

腰高鉢 (二名つゝし鉢)

久留米製陶正作、菊、朝顔等一般の草木に適す。

直 徑	高	容積	貨物重量	荷作費
五 寸	七 寸	六 拾 枚	四 拾 錢	
六 寸	八 寸	五 拾 枚	四 拾 錢	
七 寸	九 寸	四 拾 枚	四 拾 錢	
八 寸	十 寸	三 拾 枚	四 拾 錢	
九 寸	十一 寸	二 拾 枚	四 拾 錢	
一 尺	十二 寸	一 拾 枚	四 拾 錢	



(丸尻鉢) (腰高鉢) (らん鉢) (すり鉢) (洋式素焼鉢)

(鉢木植) 類具器用藝園

丸尻鉢

久留米製陶正作、其他一般の草木に適す。

直 徑	高	容積	貨物重量	荷作費
五 寸	七 寸	六 拾 枚	四 拾 錢	
六 寸	八 寸	五 拾 枚	四 拾 錢	
七 寸	九 寸	四 拾 枚	四 拾 錢	
八 寸	十 寸	三 拾 枚	四 拾 錢	
九 寸	十一 寸	二 拾 枚	四 拾 錢	
一 尺	十二 寸	一 拾 枚	四 拾 錢	

らん鉢

久留米製陶正作、梅つばき牡丹等大なる植物に用ふ。

徑壹尺貳寸頭貳枚重 壹組代價 壹圓五拾錢
貨物壹個に貳組入 荷作費 參拾錢

すり鉢形 (二名素焼鉢)

種々の植物を植えて其葉よく疎に水枝よきが故に文人
盆栽の要成、種々時用、捕虫用として最も適當の品なり

徑壹尺頭參枚重 壹組代價 九拾錢
貨物壹個に四組入 荷作費 參拾五錢

素焼鉢

腰高鉢の形にして見栄よきため外面に黒又は茶色の薬
を拵けたるものなり植土の乾燥殊に宜しく朝顔、番薯
温室植物等の如く乾燥を要するものに適す

徑四寸 壹枚代價 六 錢 荷作費 四拾四錢
徑五寸 同 九 錢 同 四拾八錢

洋式素焼鉢 (堅鉢)

植上の乾燥最も佳良にして洋草、洋蘭等培養に必要の
品なり

直 徑	高	容積	貨物重量	荷作費
三 寸	五 寸	壹 拾 枚	四 拾 錢	
四 寸	六 寸	七 拾 枚	四 拾 錢	
五 寸	七 寸	五 拾 枚	四 拾 錢	

植木札 (挿込用) 各百枚に付

代價 内地 郵費 各上記の送
參 寸 貳拾五錢 拾貳錢 四拾五錢 六 百 枚
參 寸五分 參拾錢 拾貳錢 四拾五錢 四 百 枚
四 寸 參拾五錢 拾貳錢 四拾五錢 參 百 枚
五 寸 四拾五錢 拾貳錢 四拾五錢 貳 百 枚

接木小刀

特に精製したるものにして至て便利なり

盆栽鉢

手廻にして盆栽の捌込活花用に妙なり

池坊花鉢

五寸八分高 (五寸八分高) 壹組 壹圓八拾五錢
貳組 先水付 (貳組先水付) 郵税 四 錢

洋式剪枝鉢

九吋特製 郵税 八 錢
至て便利にして切口を拵することなく果樹木等の形
定に用ひて便利なり



(木植鉢) (鉢園盆) (鉢枝剪洋) (鉢花坊池) (鉢栽盆) (刀小木接)



十文字式
アボールポンプ
状
下田式
(把手を丁字
形に改良す)

● 十文字式
自働噴霧器

本器は簡便なる一本管式にして分解至て容易なり、材料の優秀と入念なる製作は永久の使用に耐えて損傷することなく頗る軽便なり、殊に把手の先端は何等の設置なき状態をなすが故に噴霧の軟弱は云々迄もなく光皮の取替に面倒を要せず僅少の努力にて二倍三倍の器體ある噴霧器よりも大なる噴霧の濃度を爲し得る至便の良器なり且つ重量軽くして携帶に便なるのみならず、運轉中噴霧器が振動して噴霧が弱まる等にも用ひ最輕便優秀の噴霧器なり。

定價ゴム管十二尺付 拾圓
荷作送料(内地) 七拾五錢
荷作送料(海外) 壹圓

定價 八圓五拾錢
荷作送料 五拾錢

空気を壓迫し其力により器中の水又は薬液を自動的に細霧として噴出するの仕掛にして温室内の噴霧、露の消滅、殺菌殺菌等細霧の噴霧を要する場合に用ひて最輕便優秀の噴霧器なり製作精巧堅牢にして美觀を呈し先づ上部口金を開き薬液を八分目迄注入して元の如く強く締め噴霧口を開き把手を三十分手早く上下して器内に空気を吸納すべし然るに噴霧口を開き適宜噴霧すべし一度空気を充分に吸納せば薬液の噴出し終る迄再び空気を吸納する要なしと雖も若し魅力弱りて噴出充分ならざる時は更に把手を上下して適宜壓力を加へ使用すべし本器は製作精巧なれ共分解極めて容易なれば修繕掃除等至て便利なり。

躑躅鉢
壹圓 四圓七拾錢
郵税 四圓
研究改良の結果如何なる密枝の中にも適量なく使用し得る様製したるものなり特設運搬にして活花用としても便利なり

植木鉢
大形 六寸五分物 壹圓に付壹圓四拾五錢
郵税 八錢
小形 六寸物 同 壹圓壹拾五錢
郵税 六錢

廣樂園 製 灌水如露器
華園多年の経験に依り熟練の職工を齊し製作したるものにして全體ナマコ板出口には銅板を用ひ其堅牢にして永年損傷の憂なきと出水の快速にして柔和なるは本器の特色なり

壹號 (七合入)
苗床灌水用 代金 九拾五錢 荷作小包料 五拾錢

貳號 (二升五合入)
苗床灌水、小鉢物灌水用 代金 壹圓五拾錢 荷作小包料 五拾五錢

參號 (二升二合入)
苗床灌水、鉢物灌水用 代金 壹圓八拾錢 荷作小包料 貳拾五錢

四號 (一升五合入)
苗床灌水、鉢物灌水用として最適當なり 代金 壹圓參拾錢 荷作小包料 五拾錢

一つ口なるが故に枝葉を潤さず施肥用又は朝露の如き鉢栽に用ひて便利なり



參號形
貳號形
壹號形
四號形

● 噴霧器

近時噴霧器の機式益々多きを加へ中には名實相付にざるものあり弊園は實地使用の上工作の精巧堅牢耐久噴霧の工合よく價格低廉等各種の特點を具備し農園器家に最適當と認めたるものよみを選み左の通り販賣仕候間何卒御用命の程願儀

● 牛田式噴霧器

定價ゴム管十二尺付 拾圓
荷作送料(内地) 八拾五錢
荷作送料(海外) 壹圓

本器は最優秀なる實用噴霧器として廣く賞用せらるる良器なり、栗部は純良なる銅金、銅金の二種を用ひ之にニツケル鍍金をなし把手及足踏は鍍金を用ひ何れも注工を以て堅く錆を止め常に製造の堅牢なるのみならず特に材質を透み重量を減じて専ら携帶の便を圖り頗る精巧の技術を施し以て永久安全の器となすと共に金管把手開閉器を具備し其の特殊の噴霧口は細孔の大小により霧の細粗に便し角度(四十五度)の施設によりて方向の自由を計り且つ完全なる送液針の装置によりて分秒も噴射を止めずして作業し得る等諸々他種の及ばざる幾多の完全なる構造を有する良器なり、特に大規模の果樹園菜園等に於てからざる良器とす。

● 最新 九農式噴霧器(池上式)

(品薬用除驅虫害・器霧噴)類具器用藝園

アホールポンプ

舶来二十七吋 定額 拾六圓
 荷作送料 四拾貳圓

本器は噴霧の細微なる薄霧の噴霧なる他に其の比を見ず殊に其の漏洩防止装置に至つては完全無缺にして空に向つて使用するも衣類を汚すの患なく其の噴霧は枝葉の裏面に向つて容易に噴霧を達せしむるの配置なり、全體の構成材料は噴霧を用ひ目僅に二百三十度以上過ぎずと雖も製作極めて精巧にして耐久の質を全備す蓋し家用庭園用消毒用茶園茶圃等の害蟲驅除用として最良器なり

霧吹

壹圓 參拾錢 荷作送料 貳拾錢

全體なまこ板製にして使用便なり

文化きりふき

子六寸 壹圓貳拾錢 荷作送料 貳拾錢

壹圓 參拾錢 荷作送料 貳拾錢

至て輕便吹半の良器にしてビル等の空気に水又は薬液を入れポンプを差込みキルスを強く握り手を上下すれば極めて細き霧を出すの仕組なり故に家庭園藝害蟲驅除生花の霧吹又は衣類のシミ消シ等に用ひて妙なり



(きりふき文化)

日覆用葎簾

弊園發賣の葎簾は當地方特産の葎を精選し比較的なる葎簾にて最も丈夫に編みたるものなれば日覆として透光適度にして葎物の成育殊に良好なり加ふるに材質堅きが故に數年間使用に耐え得る品なり

(一) 幅六尺 長六尺物 壹枚に付 壹圓六拾錢
 (二) 幅七尺 長六尺物 壹枚に付 壹圓七拾錢
 (三) 幅八尺 長六尺物 壹枚に付 貳圓
 (四) 幅九尺 長六尺物 壹枚に付 貳圓五拾錢

注意 長は各六尺以上何程にても御入用の寸尺調整仕掛尺は總て曲尺に御座候(荷作費長五間迄貳拾錢)

尙建築外圍用格安品最速に調整仕掛間多少に拘らず御用命奉願寸尺代價は御照會次第見積書送付可申候

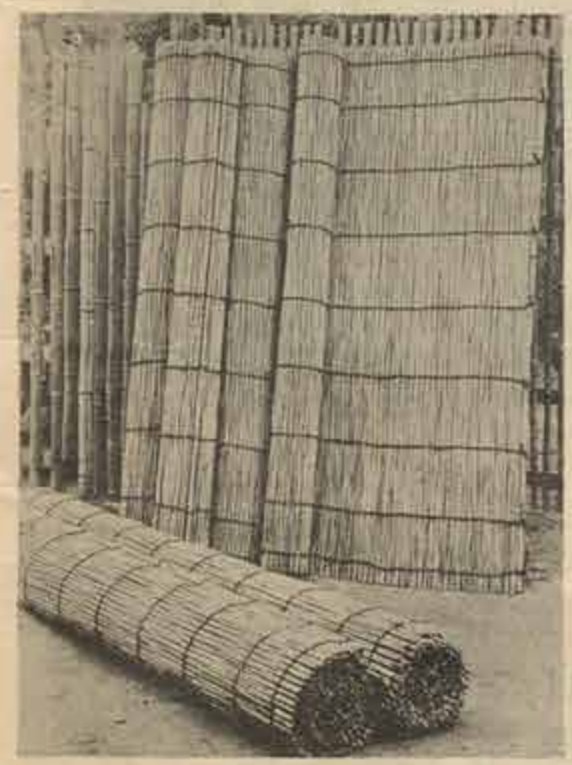

(葎用覆日)

害蟲驅除用藥品

●純除蟲粉 (のみとり粉)

總ての害蟲を驅除するに効効あり、人畜又は軟弱なる植物を決して損傷する憂なし

百貳拾錢 壹圓六拾錢 送料 拾貳錢
 六拾錢 同 八拾錢 同 六拾錢
 參拾錢 同 四拾錢 同 四拾錢
 小 貳圓 同 拾錢 同 貳錢

(多量購入の際は特別割引仕様に付御照會願候)

●安全殺蟲藥

壹圓 參拾錢 送料 四拾錢

(圓形シロインセクターサイド)

野鳥、赤蜂、軍用、スリッパ其他各種の害蟲を驅除するに用ひ、用法簡易にして殺蟲力強大而人畜又は軟弱なる植物をも決して損傷する憂なき良藥なり各箱に詳細の説明を附せり

蟻よけ (ありたい)

一 荷作送料 參拾錢
 五拾錢

人畜草木には絶対に無害にして容易に糞を全滅せしむるの良藥なり、此藥液散播を硝子片磁器片等に懸して蟻の巢又は通路被害樹の附近に置けば蟻は非常に好んで之を食し數時間にして何れにか委をくらまし死滅するものなり

栽培法

左に各種の植物栽培法を掲げ初め各段の参考と爲せん、園主事より何等の學識あるにあらざる多量實踐せし所を記せるのみならず種々風土の差異に依り適宜調整の必要あるは論を俟たざる所なり故に讀者之を讀みし時數の勞を省まれざることを

廣樂園主識

大菊栽培法

其一 鉢作

(鉢) 極淺きもの、外如何なる形にても差支なし、大さは開花せしめんと欲する花輪の數に依つて選定するの必要あり、種九寸高鉢は二輪より七輪の花に適し取扱等にも便利なり、因て左に九寸鉢に就ての栽培要項を記し初め各段の参考と爲せん

(苗) 五月月中旬より六月上旬迄の間に挿穂を行ふべし、挿穂は苗の頂上三寸位に挿入るを最良とす、二番挿穂は可なりと雖三四番挿穂は發根弱く不良なり、挿穂後十數日開花を設け夜間は取除くべし、而して乾燥に過ぎざる様毎夕程好く寒上より灌水する時は四週間位にて充分發根し新芽の伸長を始めるものなり、依て其伸長を始めたを度とし鉢に挿込み直に挿穂を行ひ分枝法を講ずべし

(栽土) 菊を栽培せしむるときは細土又は溝土を乾かして篩に透したるもの三乃至四、川砂六乃至七の割合に混じ川砂べし

(植込み) 特に水抜けをよくする爲め鉢底に一吋餘の川砂又は木炭等を入れ其上に大豆位の川砂にて目詰をなし更に米粒以下の砂を入れ然る後前記の栽土を

栽培法

以て植込みべし、植込後は充分に灌水し日當に置いて差支なし但甚しく寒刺するときは二三日間日覆をなすか又は日露の場所に挿入すべし

(摘葉) 植込後は新芽の萌出するに隨ひ各本葉一對を摘み其土をなるべく早く摘み去るべし、左すれば各葉腋より新芽を出し枝數を増すものなり而して性質最良にして伸び難き種類は七月十日頃迄中位のものは七月二十日頃迄、甚しく伸長する種類は七月末迄にて摘葉を止め伸長せしむれば二尺乃至三尺五寸位の高さにて開花すべし

(挿) 竹手入) 挿穂を止め芽の伸長して風害の恐あるに至れば細き籐竹を立て籐網の葉割七息等に挿し挿穂付くべし、此の籐枝數の多きに過ぐるものは細き枝より切除き希望の數となすべし但し一本位は籐網を淺し置く必要あり爾後伸長するに隨ひ時々摘み付くべく其際葉腋より出づる小芽は悉く摘み去るべし、三枝に分れる時は先づ中央の枝芽へ一名(柳葉) を除き左右枝芽の内一本を残し他を摘み去るべし、當は火にして圓く整ひたるものを一を残し他は丁寧に摘み去り一枝の勢力を集注せしむべし

(肥料) 油粕を以て最適當且便利とす、植込當時より夏中は多く用ひ唯勢力不足と認むる時少しづつ、挿穂位に止むる事肝要なり而して八月上旬よりは一週間に一回粉末一匁乃至二匁づつ、施し九月上旬に至り之を止むべし又九月二十日頃に至り勢力不足と認むる時は一度薄き油粕湯汁を施すべし之を止め肥と云ひは注意すべき所なり

(害虫驅除) 新芽茶褐色をなし生育不良となる事あり是れ一種の害虫につき朝露の時又は如露にて局部を潤し除蟲粉又は煙草粉を撒布して驅除すべし

栽培法

(日) 蚜蟲(二名よだれ)を驅除するには(一)石鹼一匁(まるせいゆ)を可とすを一升の水に煮沸し全く溶解せる時除蟲粉二匁を投入攪拌し火を去り冷却したる後濾過し噴霧器にて噴霧の午前には噴注すべし噴霧は腐敗し易きものに付使用の細度調整すべし(二)朝露の時又は如露にて蚜蟲の發生せる處を潤し除蟲粉又は粉煙草を撒布すべし

(ハ) 赤蟻風は俗に日蟲又は日と云ふ、極めて細微なる蜘蛛の如き害蟲にして葉の表裏に群棲し養分を吸収し著しく勢力を減殺し爲めに葉は褐色となりて枯れ花も散るべき害蟲なり驅除法は水一升に對し硬黃華一匁五分マルセイ石鹼一匁五分をぬる火にて煮沸し冷却したる後噴霧の午前には葉の表裏より噴霧器にて噴注すべし二回位にて撲滅すべし

(ニ) セツ星てんとらむしは幼蟲成蟲共に蚜蟲のみを捕食し列には毫も害を與へざるものなれば之を放つてもよし

(枯葉撤除法) 早春より十月末迄の間三週間に六匁乃至八匁式銅石鹼液或は三斗又は四斗式のボルドー液を噴注すれば大に葉枯を預防する効あり但ボルドー液使用の時は八月下旬後は之を止むべし然らざれば銀葉の腐葉を残り酸きものなり

(灌水) 毎夕乾燥の度を見計り注ぐべし、愈繁茂して夕刻一回にて不足を告ぐるに至れば日中にも差支なし葉にかゝらざる様注ぐべし、但水は液置日光に晒し湿度を含みたるをよしとす

右は九寸鉢仕立の標準を記したるものにして大作り即ち一株に五輪輪内外を開花せしめんと欲せば後の出でよき種類を撰び三月中旬に苗分を行ひ尚

(獨躑米留久・梅鉢) 法 培 栽

多輪を欲せば前秋より手當をなすべし、又徑六七寸の小鉢に一輪乃至三輪を開かしむるには六月末より七月初の間に種を播き行ひ養成すれば容易に目的を達するを得べし

其二花壇

(裁法) 用土四分細土四分川砂二分を混じり用ゆ、年々同じ場所を植ふる時は深さ一尺計り古土を去り新土に入替ゆべし

(灌水) 早春新苗の成長を始めた時分け取り横置二寸づゝ隔て、傾付け活潑に充分に水を注ぐべし、

(肥料) 前記の一花壇即ち七拾五本に植付けの節小便四分六分を混じり二斗五升餘を注ぎ夏中肥料を用ひ八月月中旬より九月中旬迄二週間に前同量に注ぐ其間に八月十六日頃、九月三日頃兩度油粕の粉八九合許り菊の根に近付かざる様中間に撒布すべし

但水一石に油粕の粉一升を混じり能く攪ぜしめ小便水に代用するも妨げなし

(灌水) 酌量水をよしとす、苗植より本植迄は植土の乾くを見て注ぐ、暑氣強しきに至れば毎夕一度多量に注ぐべし、尤も過潤を過れば根腐み葉枯れ花萎しきものなれば水加減注意すべし

鉢栽栽培法

(裁法) 細土六分に河砂四分を混じり用ゆべし

(灌水) 水掛けをよくする爲め鉢底に消炭又は荒砂を敷き其上は小豆大の砂にて目詰をなし前記の裁法を以て植込み日當よき處に置き直に充分に水を注ぐべし

但毎年花後移植を行ふべし

久留米躑躅栽培法

(裁法) 強粘土の外如何なる土質にも克く生育するも稍難なる土を最良とす、鉢植のものには河砂四分土六分を混じり用ゆべし

(移植期及植方) 十月下旬より翌年五月上旬迄宜しと雖も花後を最良とす、鉢植のものは毎年鉢より抜き鹿刀の類にて適宜に古土を削除し前記の裁法を以て植付くべし

但鉢底に蓋砂を敷き過氣の溜滞せざる様注意すべし

(丹桂・獨躑月草) 法 培 栽

鉢内の土面に撒布し細穴の節露にて水を注ぎ土面に附着せしむべし然して十一月下旬迄の間毎月一回一匁内外前同様の方法にて施肥す時は極めて盛盛にして美花を開くものなり、尤も此輩は玉作りの木を標準として示したるものに付乙丙丁段等は順次適宜に増加すべし、又移植後直に油粕粉一升に水二斗を混じり攪ぜしたるものを充分に施し其後一週間に隔てに三四回油粕後土用の頃二三回秋後より十一月下旬迄の間は五六回何れも第一回の半量即ち油粕一升に水四斗の割合に稀薄にし施すもよし、從來肥料は水肥をよしとせしむる近時の経験に依れば粉末の分量少く且日曬を被せ手成精良好に付弊害にては此法を主とすに至れり

右は一定の標準を示したるものにして樹勢樹の大小其他の關係に依り適宜に増減する事肝要なり

(注意) 早春より開花迄の間は施肥すべからず花を害する事あり

油粕粉米は決して埋没すべからず、埋没する時は酸酵して根を腐す事あり

油粕は水に混じり腐熱せしむるには五週間に五七週間に要するものに付其以前に用意し置くの必要あり

梅月中は肥料を削減すべく多きに過ぐれば根腐れ枯死する事あり

(置場) 此植物は烈しき暑熱を忌むを以て日當よき所は六月下旬より十月下旬迄陰處を以て日蔽をなすべし早春開花前に至らば夜中軒下に入るゝか又は蔭廊等を以て通風を防ぐべし然らざれば霜の爲めに花葉を損する事あり

(灌水) 夏秋は毎夕一度春冬は乾燥の度を見計ひ灌水すべし過潤を過れば大害あり注意すべし又七月下旬より八月下旬の間毎夕葉上灌水を行ふ時は大に發育を良好ならしむるものなり

臈月躑躅栽培法

一般の栽培法は久留米躑躅と同じきも其異なる點を記せば

(一) 臈霜の爲め嫩芽を損傷し易きものに付夜間蔭處を覆ひ保護すべし

(二) (肥料) 久留米躑躅は十一月末迄とせしも臈月は開花期過ぎが故に一月末迄施肥を止しとす

牡丹栽培法

(移植期) 九月下旬より翌年二月上旬迄宜しと雖も秋分前後を最良期とす

(植方) 日當よくして排水佳良なる處を掘り深さ一尺位態に耕耘し塊を砕きたる後肥沃なる細土を盛

り平地より六七寸高くし煉瓦、瓦等にて土止めを爲すべし、土止めは其の上端を花壇面より僅に高くし雨水の流出を良好ならしむべし、又中央を稍高くし四まざる様注意すべし

左右の離れは二尺五寸乃至三尺とし前後の隔りは一尺五寸乃至二尺とし二列以上栽植するときは株の目にする方見榮あり

牡丹栽培法

一、木の高きものを後列に中位のものの中列に低きものを前列に而して色彩の配合をなすべし

一、根は決して切斷すべからず

一、幅深さ共五六寸位の溝を掘り樹根を一才位埋め根先の稍々下るやうに植付くべし此際接ぎ口を結ぶる標識は必ず解除し且つ積木芽は悉く取り除くべし

一、一度定植すれば年々移植すべきものに非ず

一、春、秋、冬は灌水を要せず、夏は降雨なく旱乾にて葉の枯々萎るゝに至れば隔日又は三日置に日没後又は早朝充分に灌水すべし

一、落花後油粕粉を施したるとき直に其の上より糞の類を堆面に敷けば殆んど灌水の要なく大に有効なり

(肥料) 植付け終れば直に一本に對し油粕粉米六七斗を根の上及び周圍二三寸の廣さ一面に撒布すべし其の後十二月、翌年一月及び落花後直に各一回都合四回同様に施すべし而して年數を経過し株の發育するに隨ひ順次に肥料の量を増加し撒布面を擴大すべし、又油粕を施したるときは直に其の上に入糞の稀薄したるものを用ひ大に効能あり但落花後は油粕のみを用ひ入糞を注がず

法製劑除驅防環害蟲病

病蟲害豫防 驅除劑製法

く結び付くべし
一、弗々開辟するを見て芽等を以て適宜日覆を
左すべし、落花するに至れば實を結びしめざる
様花首より摘去り花柄の葉部に附着せざる様取
り除くべし
一、落花せば曇天又は夕影に覆を取り除くべし時
天日中に取り除く事は宜しからず要するに雨覆
期間中は成るべく短き方木勢の爲に有効なり
一、秋彼岸に至り葉及び葉の上端芽なき部分を剪
除し散葉を取り除き根の無き部分は中耕し前記
の方法により肥料を施すべし
一、秋彼岸前後葉の葉を剪することあり注意し
て取り去るべし又時として草に葉を侵入して葉
を挿入し捕殺すべし
一、枯木芽は悉く取り去るべし然らざれば大に木
勢を害するものなり
右は花壇植の方法を記したるものにして林及宿植
にてもよく開花するものなり一般の方法は花壇植
に異ならざるも只土に肥料を含みたる土六分と
川砂四分を混合し鉢底に底砂を入れ温湿きを能く
し接口の五分位はる、様植付け常に乾燥の度を
見計り適宜に灌水すべきのみ

病害豫防驅除劑

銅石鹼液

處法、硫酸銅六匁(八匁)石鹼(マルセリ石鹼)
二十四匁(三十二匁)水一斗
製法、一水二斗を煮沸し石鹼を糊削して投入攪拌し
全く溶解して稍透明となれる時、二硫酸銅を塊
適用病害、銅石鹼液に同じ。

石灰ボルドー液

處法、生石灰八十匁乃至百匁、硫酸銅百二十匁、水
二斗乃至四斗
製法、一、生石灰を少量の水にて乳化せしめ後徐々に
水を加へて八斗とし濾過し二別器に熱湯三四斗
を以て硫酸銅を溶解せしめ全く溶解せる時水を
加へて一斗二斗となし三兩液を同時に大器に混
同少しく攪拌す。水二斗を用ふるを成斗式、四
斗を用ふるを四斗式と稱す。製劑に當り注意す
べき點左の如し。

- 一、硫酸銅の容器は金属製を用ひざることを
二、石灰は風化せざる良品を用ふることを
三、製劑後稀薄すべからず、且つ長時の貯蔵をな
すべからず
四、兩液を混合するに當り兩液の濃度を略同じか
らしむること
五、製劑後リトマス試験紙にて反應を檢し中性左
らしむること
六、撒布後葉に汚點を生ずるに依り採取直前に灌
注せざることを
適用病害、銅石鹼液に同じ。

害蟲驅除藥劑

除蟲菊粉末(のみとり粉)

總ての害蟲を驅除するに備効あり、人畜草木等に
害も被害なきを特點とす。但し本粉末は純粹の良品
に非ざれば効顯少きものなり以下記す用量は本國發
賣の除蟲粉に付混雜物ある他品を使用する時は多少
用量を變するの要あるべし

除蟲菊石鹼合劑

處法、除蟲粉二匁、石鹼一匁乃至二匁、水一斗
製法、水一斗に石鹼を溶解せしめ全く溶解せる時除
蟲粉を投入攪拌し火を去り冷却せしめ使用す、
効顯著大、製法簡易、作物に害も被害なきを特
點とす。

除蟲菊加用石油乳劑

處法、除蟲粉六匁、石鹼六匁、石油一合、水一斗
製法、一石油に除蟲粉を投入浸出し二水一斗を煮沸
し之に石鹼を溶解せしめ三石鹼液中に除蟲粉
を混ぜる石油を温め其殆んど同濃度に達せる時
火を去り四石鹼液中に石油を徐々に注入急に攪
拌冷却せしむる時は精細なる合劑を得べし、其
全く冷却せる時水九升を加へ灌注す、製法を誤
り石油の液面に浮遊することある時は作物を害
する虞あるに依り灌注すべからず製法稍困難と
雖も殺蟲力の強大、藥價の低廉を以て大に賞用
せらる。

郵便法摘要

Table with columns for '郵便爲替料' (Postal Exchange Rates) and '電信爲替料' (Telegraph Exchange Rates). It lists various denominations and their corresponding rates for different regions.

振替貯金拂込料金

Table showing '振替貯金拂込料金' (Transfer Savings Deposit Fees) for various denominations like 金貳拾、金拾、金八、金六、金四、金二、金一、金五、金十、金二十、金五十、金百、金五百、金千.

小包郵便料

Table for '小包郵便料' (Small Parcel Postage) detailing rates for '内地小包郵便料' (Domestic Small Parcel Postage) and '内地、朝鮮、滿洲間' (Domestic, Korea, Manchuria). It includes sub-sections for '一、内地、朝鮮、滿洲間' and '二、内地小包郵便料'.

鐵道小荷物料金表

Table for '鐵道小荷物料金表' (Railway Small Parcel Rates) showing rates for different classes of parcels (e.g., 第一、第二、第三、第四、第五、第六、第七、第八、第九、第十、第十一、第十二、第十三、第十四、第十五、第十六、第十七、第十八、第十九、第二十).

大正十四年八月廿五日印刷
大正十四年八月三十日發行
發行所 赤司廣樂園
印刷所 赤司廣樂園

本園創辦以來閱年五十三專心栽培內外
四時花卉艸木以及各樣盆景種苗一概俱
全價值格外公道發去決不悞期早已四遠
馳名久蒙各界賜顧讚稱近來由中國各埠
寄函定購者日々加多本園曾奉

宮內省特命又有蒙

閑院宮殿下及

朝香宮殿下台臨之事每逢各處博覽會或各地
賽會即承獎給超等文憑又荷被賞賜綠綬
褒章之光榮是以園裏同人齊心努力擴充
斯業挑選種苗以期報酬各位播愛
惠顧諸公或面訂或函購一切隨便本園開
在日本福岡縣久留米市東町另有一分園
開在福岡市新大工町者便是特此佈告

會名 赤司廣樂園謹啓

*Orders from abroad, esp. from America and China, are daily in-
creasing.*

The

AKASHI KŌRAKU-EN

Head Garden: Kurume City Fukuoka Prefecture.

Branch Garden: Shimada-cho, Fukuoka City.

*Varieties of Japanese and Foreign Ornamental Plants, Seeds, Shoots,
Balls, Dwarf-trees, etc. in trees and all their belongings are transacted.*

Founded 53 years ago.

The proprietor was received in audience by His Majesty at the
time of the grand military manoeuvres held here in 1916.

Honoured by the Imperial Household with the August demand
for potted Azaleas.

Honoured with the Presence of Prince Kwan-in, who then doubly
honoured the garden by purchasing the same shrubs.

The order of the Green Ribbon was conferred on the proprie-
tor in June 1917.

Awarded Many Medals, gold and silver, and Letters of Gratitude
at various Expositions.

All visitors are cordially welcomed at any time.

(Proprietor: K. Akashi)

Only a mile by light railways from Kurume Station.