

自昭和十二年九月
至昭和十三年八月

内 案 業 營



名社 赤司廣樂園
合會

福岡縣久留米市東町
振替福岡五〇八番
電話二五八五番

目次

籾

久留米籾 1
早月籾 6
アサライ籾 9
大輪籾 10
新種久留米早月 12

種子

夏秋蒔草花種子 15
秋蒔草花種子 17
直輸入草花種子 18
秋蒔草花種子 19
春蒔草花種子 23
胡麻種子 27
蔬菜種子 31

球根

秋 33
水仙・ヒヤリンス・ネーローフ
外各種
秋 春 36
ドラゴネータス・シラネ・

アメリカ・ス外各種
春 植 37
ダコニシ
アサライ

鉢植用花卉苗

蘭 40
羊 44
石 45
ゼラニウム(天竺葵) 45
仙 47
ゴ 47
鉢植用花卉苗各種 49

鉢植及花壇植花卉苗

鉢植及花壇植花卉苗各種 54
牡丹 56
芍薬 58
菊 59
ア 69
ン 70
咲 71
水花 72
花 74

花 75
扶 75
松 76
栽 76
松 76
柏 76
其 76
他 76

庭園用樹苗

庭園用樹各種 80
具環圓柏・檜楡葉・黄金楡葉・
楡葉類其他 80
日 84
吉 84
玉 84
其 85

園藝用器具類

植 86
鉢 88
日 88
噴 89
灌 91
薬 91

新年用品之部

91

振替貯金にて御送金の際は

御送金の理由御 姓物品名等はなるべく簡明
明瞭に通信文記載欄に記載願ひます。振
替貯金は途中紛失等の恐なきものに付別紙
にて御通信の要はありません。但振替貯金
は通常郵便より二三日遅れて到着致し
ますから特に至急を要せらるゝ御注文は
振替郵便迄と同時に其受領票を添へて通常
郵便にて御注文願ひます。其場合には計文
品名(其他御送金の理由)は何月何日 滞状
にて申送りたる旨最も簡明に通信文記載欄
に御記し願ひます。御滞状にも詳記、通信
文記載欄にも詳記せられては重複送金等の
加算を生じ易く又通信文記載欄に何とも
御記しなきものは取調の爲め止を得ず延引
する様の事があります。毎日多数の御注文
書受付仕り春秋の候には特に振替 非常の繁
忙を極めますから何卒緊急事情の取送を助
けるもの御取調にて特に御前記の次第御注
意御前記申上げます。

特別廉價組物の説明

表中各欄に記載せる特別廉價組物は算見
計にて花容花色等配合よく取揃一本毎に
名札を附し且つ各定値より頗る安値に當る
様御送致するものでありますから御自分で
種類御選定は必ずしも安値にして却つて
好成績を得られますことと御保証します。
但し小内種御取替の御注文は御断り御取調
御方は必ず小籠に御一任願ひます。又種名
を御定せる組物は充分御選定してありますから
小内種御取替の御断り申します何れも
當富に御成してありますけれども萬一貴客の品
種出来の御断り等は以上の上の他御断りにて
御用することもありますから御承引を願ひま
す。

荷造送料に就て

内地、滿洲、神太等にて第五種郵便に
依り送致し得る分に限り小籠御取調、海
外は五百瓦瓦試拾七、郵箱四拾七試
海外諸國は買費申受受す

球根、苗木類 何れも買費申受受す。其数少
敷にして小包郵便又は諸道小
荷物便に依るものは品代の外に表中各部
の組物に準じて税金御送致を願ひます。尤
も表示の送料は運送最良を標準とする
ものに付御断り其他の御断りに依り送費
多額を要する時は計算の上買費申受受す

諸道小荷物便 は小包郵便に比し諸道
の運賃御断りして御安に付其
域内は精々御利用致し但し諸道小荷物
便の場合には府縣市郡町村字名及び番
車庫名必ず詳細に御送附願ひます
(特に御指示なき場合は小籠の見込を以
て安全御送の法を御断り御送致します)

大量の苗木、庭園用樹苗、補木鉢等に
當り大荷物便に依る時は品代と共に御送費
(貨物一個に付諸道御送費拾、而して五
拾、補木鉢は各欄に記入御断り御送費を要
するものは其買費御加算御断り願ひます
運賃は御断りにて御送致します。代金の不
足は種苗の数量にて増減仕り其差敷
時は御断り願ひます。御断りの場合は輕由、現
貨店等詳細御断り願ひます



久留米籾 籾苗圃 廣樂園小園栽培場の一部

必ず御一讀を願ひます

- 御注文の届に御住所姓名等字種明確に御認めを願ひま
す。
- 御注文は必ず御前に願ひます。振替貯金ならば編五〇
八番に、郵便貯金ならば持渡局を久留米局と御指定下
さい。郵券代用ならば必ず一割増に、代金引換小包郵便が荷
高御附にて御注文の場合は代金の半額以上必ず前金御送
附を願ひます。銀行御利用の方は住友銀行久留米支店當
座口又は第一銀行久留米支店當座口へ御送金下さい。學
校官廳よりの御注文には直に納品致します但し御金は必ず
公印御押印願ひます。
- 表中一定の代金を記載してありますが暴落下の届は時價
により或るべく引御計算致します。
- 小包郵便及客車便の荷造送料は各部の組物に準じ品代の
外に御送致を願ひます大貨物の届は運賃御付にて御送申
上げますから荷造費として代金の外に其の一二割を添へ
て御送金下さい。過不足が出来ました時は種苗の數量に
て加減致します。若し其の差が甚しい時は別紙計算書を
差上げます。
- 御注文品中萬一品切れのものがあるかも知れませんから
豫備品目差も御書き添へを願ひます。
- 本營業案内は毎年八月改正印刷致します御入用の方は
郵券御送金にて御申越次第御送致します。
尙左記の通り發行致します御入用の方は郵券御送金御
申越次第御送致します。
新種苗代價表 毎年一月發行
朝前種子代價表 毎年一月、七月發行
春秋蔬菜種子代價表 毎年一月、七月發行
- 御注文の際に御送、荷換問屋名、小包郵便到達局名等詳
細御指示願ひます。若し御指示なき時は弊園の見込を以
て安全御送の方法を御断り御送致します。弊園は勿論十分

の注意を御承知されども萬一運送中に於て損傷を生じ
ました場合は弊園は其の責に任じません。

8. 多額御注文の場合は特別御送致致しますから御照會を願ひ
ます。

9. 弊園の種苗を御購求の方で御栽培の結果如何は何卒評議
に御通報願ひたく存じます。弊園は皆様の御同情により
大に改良進歩を圖りたい所存であります。

10. 近來弊園名義を以て行商してゐる者があるやうで御送金
遊ばした方もあると承つておりますが、弊園は一切賣子な
ど差出すやうな事はありませんから御承知を願ひま
す。

11. 福岡分園(福岡電車馬門停留所際)は本園と同じく四季の
花卉盆栽より種子、苗木、庭木等各種御送致して居り
ますから何卒御受領を願ひます。但通信取寄の設備は
に致して居りませんから其御用は必ず久留米本園へ御下
命を願ひます。

本園順路

省線久留米驛より東十五丁、交通至便バス乗降
は「廣樂園のりば」より四季花園開放、御來觀
歡迎

分園順路

省線博多驛又は池田福岡驛より電車、バス馬門
停留所下車、和洋高等草花、温室切花、盛花花
環等花卉裝飾、御來觀歡迎

臺灣の各位へ

御地方へは例へば種子の如き、第五種郵便による取扱が出来
ませんから必ず小包郵便にて御送致します。就て種子球根
等小量のものにも其送料として小包料金御加算を願ひます。
代金の過不足は御注文品の數量により増減致すことあり
ますから御承引を願ひます。

大貨物 宅扱に就て 内地

植木鉢、日鏡コシメ等(苗木に非ざるもの)は宅扱に依る方
最も運賃 低廉ですから御注文の際最寄停車場及其距離等御
附記願ひます。運賃は何れも御断りに致します。

運送に就て

朝鮮滿洲方面の各位へ

御地方へは小包郵便より、客車便に依る運送が最も便利で
すから出来る限り御利用致し、就て其便宜ある方は最寄
停車場名御附記を願ひます。又朝鮮は第五種郵便による取
扱が出来ませんから種子、球根等小量のものにも其送料と
して小包料金又は客車便料金御加算を願ひます。其他は大
貨物により御送致しますから御住所等は特に詳細に御通
知を願ひます。

合 名 社 赤 司 廣 樂 園

代表者 赤 司 喜 次 郎

久留米躑躅玉作花壇



小園の名譽

- 賞 牌 受 領 (第五回内閣勸業博覽會)
- 賞 牌 受 領 (第四回全國五二品評會)
- 賞 牌 受 領 (久留米躑躅品評會)
- 賞 牌 受 領 (久留米水天宮七百年祭 記念勸業共進會)
- 賞 牌 受 領 (東京大正博覽會)
- 賞 牌 受 領 (九州神戶勸業共進會)
- 賞 牌 受 領 (米國香港萬國博覽會)
- 賞 牌 受 領 (福山市制記念全國特産品博覽會)
- 賞 牌 受 領 (大正七年三井都農會 主催奉月躑躅品評會)
- 賞 牌 受 領 (大正八年三井都農會 主催奉月躑躅品評會)
- 賞 牌 受 領 (大正九年三井都農會 主催奉月躑躅品評會)
- 賞 牌 受 領 (平和記念東京博覽會 久留米躑躅)
- 賞 牌 受 領 (平和記念東京博覽會 奉月躑躅)
- 賞 牌 受 領 (大正十二年三井都農會 主催奉月躑躅品評會)
- 賞 牌 受 領 (大正十三年三井都農會 主催奉月躑躅品評會)
- 賞 牌 受 領 (東京館下加成館奉 或萬國博覽會奉加 五十年記念博覽會)
- 賞 牌 受 領 (大日本園藝組合主催 園藝品評會)
- 賞 牌 受 領 (大正十四年三井都農會 主催奉月躑躅品評會)
- 賞 牌 受 領 (東京勸業博覽會)
- 賞 牌 受 領 (久留米市農會上 園藝品々評會)

久留米つゞじの特色

美 麗
陽春四月天長の佳節に當り一齊に開花し紅、白、丹、紫、其種類頗る多く無双の麗美を呈しよく久しきに耐えまゝから觀賞用として各級の用途に適合するは勿論記念樹としても最優であります。

強 健
樹性最も強壯寒暖到る處の風土に適しよく遠地の輸送に耐えて損傷することなく繁殖なる手数を要せずして年々繁茂開花致します。

至 廉
盆栽用としては五寸(奉作)自然形、花壇用庭園用としては名稱付苗木、噴前、刈込大苗、各種混合苗(大小種々)何れも價格低廉であります。

久留米つゞじの用途

盆 栽
樹姿高大ならずして樹齡限りなく其枝葉は樹にして玉作(奉作)自然形等何れの整枝にも適し等頭等の裝飾に好適しす。

花 壇
小にしては庭前の花壇に大にしては公園、遊園等大規模の花壇に好適し特に洋式毛氈花壇等に用ては無類の適品であります。

促 成
冬期より初春に亘り温室にて促成すれば最も容易に開花し鉢植切花、盛花等に用ひらるゝは勿論各種の裝飾に用ひ珍奇美麗。

贈 答
各種の贈答に用ひて高尙優雅趣味に建業産成御祝の贈物としては永久に美觀を湛へ贈一の記念となる無上の適品であります。



特産久留米躑躅苗

苗木は高六寸より一尺迄の生木苗にして雷付但特別品種等新花其他の内にて根株底の根類は高四寸位のものをあり移植運送の好時候 移植後の手當宜しきを得れば年中差支なき十月下旬より翌年三月下旬迄の間を最良と致します。

苗木の入数 小盆郵便費六百文のものに冬拾木 大買物壹個貳百五十拾木 〇印は殊に繁茂に適合する上種

- | | | | | | |
|------------|--|--|--|---|---|
| 以下 苗1本 .20 | 福 彦
舞 孔 雀
日の出の雲
雪 舞 姫
稚 兒 の 舞
常 水 の 山 吹
新 常 夏
以 呂 波 山 空
思 夷 の 錦
蝦 夷 之 司
緋 桂 思 の 花
日 常 野 田 の 光
三 櫛 里 夏
籬 絞 | 近 華 錦
霞 橋 樂 姫
不 知 火 嶽
見 ケ 櫻
夕 暮 櫻 音 葉
發 心 櫻 旭
若 富士の
見 返 り 櫻
九 長 重 樂
百 花 撰 天
一 小 麻 耶 夫
麻 古 代 錦 | 櫻色底露白一重大輪
丹紅底白二重蓋長
白地紫紋二重大輪
白地淡紫紋二重大輪
上紅一重猪口吹大輪
淡藍色二重丸形大輪
時桃色二重大輪、
蓋白くして長く狂あ
り珍奇
桃竹色底露白一重大
輪
鮮桃色底露白二重大
輪
桃色に少しく紅色を
帯び一重桔梗形大輪
淡紫底露白二重大輪
淡紅一重丸形最大輪
丹紅一重丸形最大輪
瓜丹紅底露白二重大
輪
淡紅底著し白一重
重なる麗麗
線紫底露白二重
紫底露白一重大輪
淡丹紅少しく桃色を
帯び二重大輪
淡藍色一重一本眞
淡紅底白一重中輪
淡紫一重大輪
白に黒紅紫紋二重 | 旭 龍 冠
總 冠 春
宮 の 司 位 司 錦
錦 大 筆 御 旗 天 生
御 辨 財 天 紫
相 小 大 内 獅 子
敦 筆 武 藏 野 止
不 可 思 議 麟 櫻
大 吉 野 山 錦
御 室 錦 位
唐 玉 の 位 鶴 | 照紅狭長底二重又蓋
掛大輪裂紋珍奇品
上紫一重大輪
線淡紫底露白に紅紫
紋入一重
丹色地丹紅紋一重大
輪
白に紅紋二重大輪
鮮桃色二重大輪
鮮白地に紅紋一重大
輪
淡丹紅底白二重最大
輪
淡紅二重大輪
紫紅一重一本眞大輪
白地上紫紋獅子掛大
輪
鮮桃色二重大輪
紫掛る鮮桃色二重大
輪
丹色一輪割吹大輪
丹紅底露白二重一本
眞
淡色底紅二重大輪
淡紅底露白一重大輪
丹紅二重大輪
淡色地丹紅紋一重大
輪
帶黃白色二重大輪
丹色二重最大輪 |
|------------|--|--|--|---|---|



廣葉園小都農栽培場の一部

久留米躑躅 最大苗

六七年生以上の株立切込仕立、高一尺五寸内外、枝径一尺五寸内外の最大株にして、略圓形のもの多く、枝数、花蕾等に豊富ならば大規模の庭園花壇等の植込に適します(其他各種あります)

Table with columns: 名 (Name), 色 (Color), 壹株に付 (Per plant), 拾株に付 (Per 10 plants). Lists various varieties like 舞姫, 高砂, 富士の旭, etc.

買物依頼の入数 凡紙拾本 荷造費 壹個拾拾銀(運賃着換) 上記以上の特大株高二尺、枝径二尺内外のもの 一株 1.50—2.00—3.00 等種々

久留米躑躅 色々混合苗

数多の種類の混種栽培したるものにて、開花する迄は種類の如何は判明致しません。而し何れも御買上の當年より多数の花を開きませうから庭園の植付、祝賀用等として最も適當致します。

Table with columns: 特別大苗 (Special Large), 大苗 (Large), 中苗 (Medium), 小苗 (Small). Lists prices for different sizes and quantities.

備考 右大貨物壹個の入数は運送極上時候(十一月月上旬より三月下旬の間)横請の入数であります。其の他の時候は途中蒸熱の恐あるか又特別庭園の地にて懸請の馬土各石の半數入と致します。小包郵便は六政迄壹個の入数

久留米躑躅鉢植栽培法

鉢 土) 鉢植のものには河砂四分七(指輪はる壤土を最良とす)六分を混じり用ゆ。 移植期及種方) 十月下旬より翌年五月上旬迄宜しと雖開花後を最良とす、鉢植のものは毎年鉢より抜き地力の類にて適宜に古土を削除し前記の土を以て植付ます。

久留米躑躅 玉作

本年より美事に開花觀賞し得る様出来たるものであります。移植運送は十月下旬より五月上旬迄の間なれば何時にてもよし。

Table with columns: 玉の直径 (Gem diameter), 一本に付 (Per 1), 十種揃一組に付 (Per 10). Lists prices for different gem sizes and quantities.

戊、己、庚は容積太く小包郵便にて運送し難し。

久留米躑躅 自然作

自然作にて美事に開花觀賞し得る様出来たるものであります。移植運送は十月下旬より五月上旬迄の間なれば何時にてもよし。

Table with columns: 一本に付 (Per 1), 十種揃一組に付 (Per 10). Lists prices for different quantities.

(己、と、ち印は容積太く小包郵便にて運送し難し)

種類は出来数限りあり御指名にては揃えませんから撰擇方は必ず整園一御一任願ひます。左すれば配合よく取揃へ調達致します。

花鉢撰擇方は必ず整園一御一任願ひます。左すれば配合よく取揃へ調達致します。御注文には應じ致します。

庭園花壇の御植込に就て

注意する時は頗る有効です、尤も之を灌漑するには晴天の午前をよしとします。 繁殖法) 嫁接挿種何れにして、早く増殖する時期は開花後切込を行ふときを最良とし、變種を養成せんと欲せば播種を行ひませう三年にして開花するものであります。

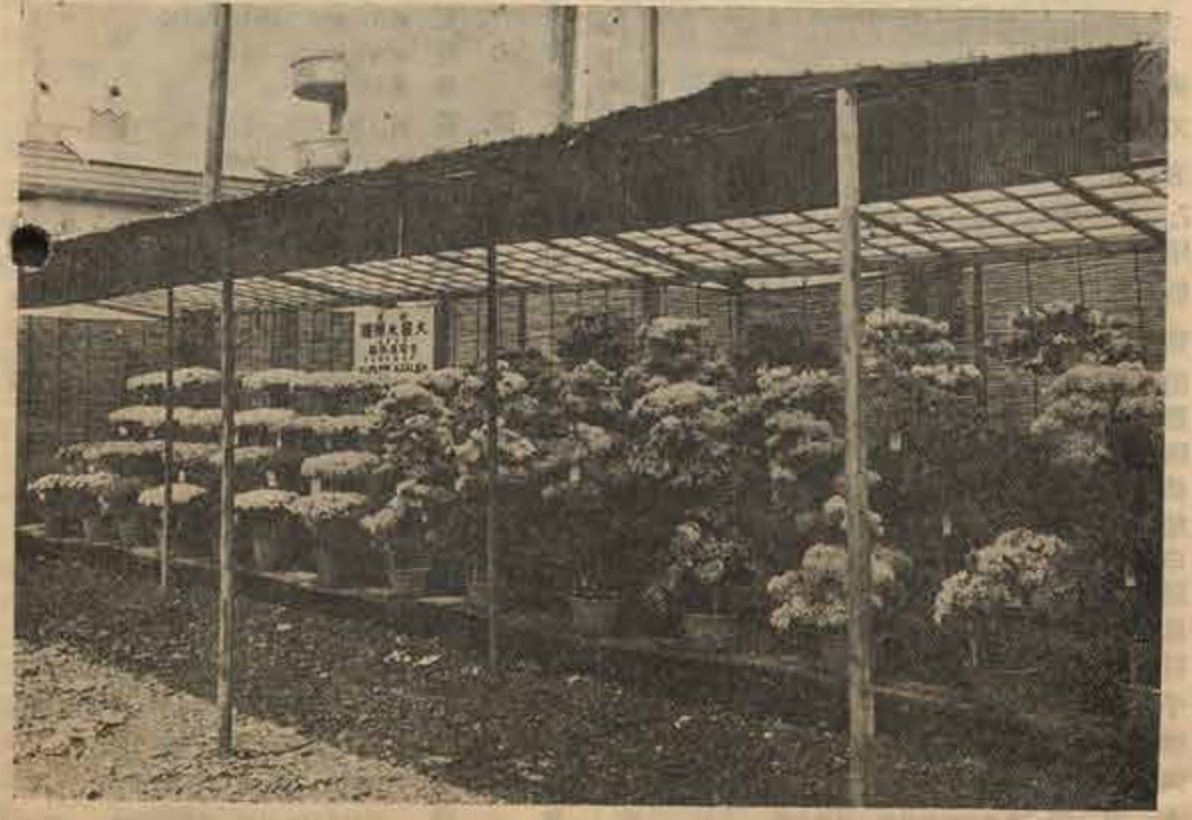

特産阜月躑躅

阜月躑躅は五月に開花する躑躅にして樹性強健、花輪置大、色彩と花形の變化頗る多し樹枝樹に二三種致に富み或は又は樹根の補込として殊に愛賞に値します...

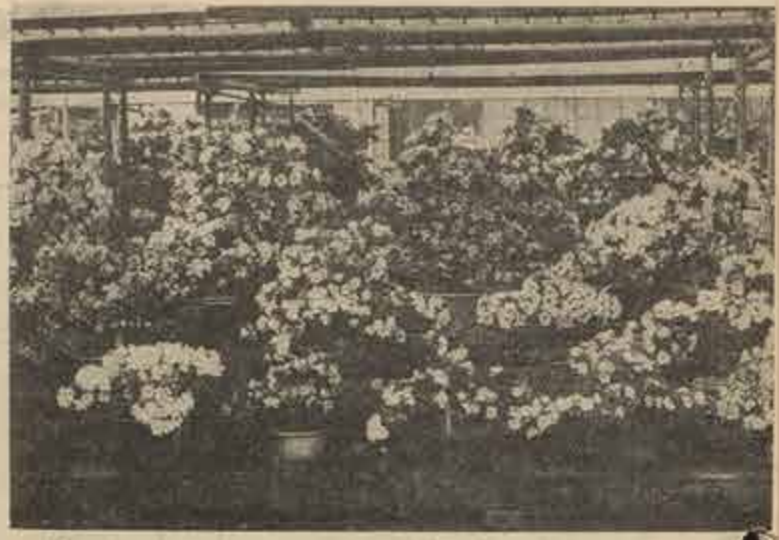

(まつきつ、七陣列の一部)

開花期 早咲種は四月下旬より咲出で普通五月中旬より六月中旬を盛開とし晩咲種は七月に及びます。苗木は高さ四五寸の生木苗にして何れも雷付、桶挿底のもの三寸位のものがあります。小包郵便一個に凡三十本入。移植運送の好期 移植後の手當宜敷を得れば年中差支へありませんが遠地への輸送は十月末より翌年四月迄の間を最良と致します。

絞之部 苗木一本に付

絞は時として枝廻りと稱し単色花のみを開く枝を出すことがあります是等は容易に絞となることがありますから開花の際適宜剪除します

Table listing various plant varieties under '絞之部' with prices. Includes items like 黄龍, 天龍, 濟千鳥, etc.

Table listing various plant varieties under '錦の里' with prices. Includes items like 錦の里, 天賀, 七小町, etc.

以下 1.5 錢づゝ

Table listing various plant varieties under '高根の雲' with prices. Includes items like 高根の雲, 錦司, 東錦, etc.

底白之部 苗木一本に付

底白性のものは時として単色又はボカンとなりて底白とならぬことがあります殊に苗木の強弱なる間に其事が多いのでありますが夫れは變性したのでは無く其當時の樹勢によるのでありますから自然成木するに從ひ見事の底白となります

Table listing various plant varieties under '底白之部' with prices. Includes items like 廣樂, 鳳寶車, 梅舞, etc.

以下 2.0 錢づゝ

Table listing various plant varieties under '姿樂' with prices. Includes items like 姿樂, 取樂, 友華, etc.

Table listing various plant varieties under '君が代' with prices. Includes items like 君が代, 朱八咫, etc.

以下 1.5 錢づゝ

Table listing various plant varieties under '壺號底白' with prices. Includes items like 壺號底白, 雪の公子, etc.

絞底白之部 苗木一本に付

此部に記すものは阜月躑躅中特に進歩したる品種にして絞と底白との兩性を具備せるものであります故に老木の木にありては一樹の中絞りと底白の成分け又は無地底白又は淡色爪白にして底白等各種の色彩を呈し頗る興味多きものであります

Table listing various plant varieties under '絞底白之部' with prices. Includes items like 雲の海, 加茂川, 古金, etc.

單色之部 苗木一本に付

Table listing various plant varieties under '單色之部' with prices. Includes items like 鶴白, 春白, 寶冠, etc.

天寶	津川	◆桃桃葉一重特大輪	.30
		◆淡桃葉二重特大輪	.30
以下 20錢づゝ			
太平	紅	◆淡桃色二重葉疾々大輪	
御代	藤	◆淡桃色一重特大輪	
千鶴	早	◆淡桃色二重	
の	節	◆暗紅獅子掛大輪	
蓮	葉	◆丹色霞洋疾大輪	
釣	葉	◆淡桃色二重特大輪	
扶	桑	◆淡桃色一重特大輪	
春	日	◆淡桃色一重丸葩大輪	
金	絲	(別名十重車) 鮮紅切れ疾奇品	
都	子	とき色獅子掛大輪	

以下 15錢づゝ			
江戸	紫	◆鮮紅葉一重入重疾疾大輪	
紅	蘇	◆鮮紅入重	
笑	蘭	◆鮮桃色二重一木葉大輪	
十	夜	◆紫と帯桃色一重特大輪	
御	所	◆櫻色一重	

以下 10錢づゝ			
博	白	◆白一重	
石	山	◆落紫一重	
原	野	◆淡紅一重特大輪	
伊	達	◆淡紫一重	

阜月躑躅 特別廉價 組物 (生木苗、蕾付)

阜甲組	拾五種	特價金 3.50
(蕾付送料 内地 .70 臺灣 1.00 朝鮮 1.20)		
乙女・新神樂・鳳凰輪・大鶴・廣樂・魁・懸四・霞雲の月・朝代・雲の海・長嶺輪・白鶴・御代鏡・釣葉・扶桑		

阜乙組	拾五種	特價金 2.30
(蕾付送料 内地 .70 臺灣 1.00 朝鮮 1.20)		
千歳獅子・千歳輪・蜀江輪・深山の雫・金華山・廣樂・朝代・廣樂・千代の友・入恩の鏡・雪月花・化粧鏡・御代鏡・扶桑・金輪出		

以下種別別開標、名札付

	選	料	代金	内地	臺灣	朝鮮	
阜	貳	號	十種	5.00	.50	.80	.95
阜	參	號	十種	3.00	.50	.80	.95
阜	四	號	十種	1.50	.50	.80	.95
阜	五	號	十種	1.00	.50	.80	.95
阜	六	號	二十種	3.50	.70	1.00	1.20
阜	七	號	五十種	10.00	1.30	2.00	2.50

阜月躑躅種仕立株立銘札なし **色々混合苗 (特付)**

数多の種類を混落栽培したものにして販賣の當時迄は種類の如何は判別致しません併し中苗以上は何れも御購求の當年より多数の花を開きますから劇園種付又は實品に至極適當致します

苗の太さ	特別大苗	七寸が一尺三寸迄枝振特	多し	5株	
	大苗	五寸より七寸まで		12株	
	中苗	四寸より六寸まで		25株	
	小苗	三寸より五寸まで		50株	
大中小	苗	2.50	22.00	200.00	60株
	苗	1.20	10.00	90.00	120株
	苗	.60	5.50	50.00	300株
	苗	.50	4.50	40.00	400株

阜月躑躅 **接木自然作**

御購求の當年より美事開花觀賞に適します種類は出来数限りあり御指名にては揃えおますから無任で御購求の當年より多数の花を開きますから劇園種付又は實品に至極適當致します

壹貳參四五	號	.60	.50	5.40	.80
	號	1.00	.60	9.00	1.00
	號	1.50	.70	13.00	1.20
	號	2.00	.80	18.00	1.50
號	3.00	.85	27.00	2.00	

阜月躑躅 **生木自然作**

生木仕立にして御購求の當年より美事に開花觀賞に適します形態接木仕立より小にして樹枝雅緻に富み盆栽として頗る趣味多きものでもあります、種類及姿勢は出来数限りあり、御指名にては揃えおますから必ず懸園一御一任下さい左すれば配合よく取揃へ御送申上ります

アイウエオカ	同	1.00	1.50	2.00	3.00	4.00	5.00
		(代金一本に付)	1.00	同	同	同	同
		蕾付送料	.60	.70	.70	.75	同



アザレヤ、インチカ

西洋ついで和蘭陀ついでとも稱し麗大なる花容と麗麗なる色彩を有し常緑にして強健冬季節に耐霜するのみならず繁茂開花致します開花季は四月中下旬より五月苗木は何れも鉢箱仕立の上苗であります
中苗 は二年生 蕾付
大苗 は三年生 特に蕾多き上苗 (苗一本に付)



新 京 小苗 (一年生) .50
中苗 (二年生) 1.50
本邦作出品種中の優品にしてグリーン色を含む白地に極く淡く紅吹波紋入重特大輪疾疾より開花す

王 冠 (アルポート、ユリガバズ) 中苗 (二年生) .60
大苗 (三年生) 1.20
洋種中一際目立つ色彩にて薄白色に紅色の重輪 (中三分位) 盛上り入重吹花心淡緑色優美特大輪

寒 牡 丹 (ニクスイ、リネール) 中苗 (二年生) .80
大苗 (三年生) 1.20
麗麗なる淡洋紅色入重獅子鬚上吹巨大輪花厚し

國 華 錦 (マダム、アーキドメイト) 中苗 (二年生) .40
大苗 (三年生) .80
クリーム掛る白地に淡紅紋入り少々入重特大輪花厚く生存整然

櫻 時 雨 (コメダツ) 白地に細大の紅紋及び吹波紋一重特大輪
四 海 波 (マダム、モーリス、アスカ) 光澤ある白色地に紫紅色大小吹波紋入り星点入り、花心暗緑色麗光美なる波紋を呈す入重特大輪

錦 司 (ゴッホ、モーリス) 白地に紫紅色大小紋入り又は星点入り花淡青色を含み光澤ある入重特大輪

五 垂 錦 (マダム、アーキドメイト) 洋桃色に白覆輪入重特大輪
以下 中苗 .25づゝ、大苗 .50づゝ

天女の舞 (マダム、モーリス) 一名甘泉殿、桃色地に紅紋白覆輪入重特大輪、瓣端ひだ多し
曉 山 (ローゼン) 光澤桃色入重特大輪

都 富 士 (ゾー、ブライド) 純白色入重特大輪早咲
乙 女 (ロマンティック) 紫桃色入重特大輪

賀	祝	イソベトリス、ゴイオンズ) 桃色地に木紅の大紋白覆輪特大輪
荒	獅子	(オセロ) 朱赤色入重特大輪波紋入り
派	姿	(ピッチ、モーリス) 淡桃色花心淡緑色を帯ぶ入重特大輪
大	八	(クニルグニエナ、アルバー) 純白色花心淡緑色を帯ぶ入重特大輪
鬼	笑	(マダム、ブライド) 洋桃色入重特大輪
龍	田	(ベニユササ、フアスト) 淡紅白深覆輪入重特大輪
漁	火	(スピット、フアスト) (一名見留) 濃黒朱紅一重又は中入重
観	山	(ブレイズ、モーリス) 鮮紅白覆輪、時として木紅紋入重
大	和	(マダム、ブライド) 淡紅地に紅紋入重特大輪
錦	川	桃色に白深覆輪一重時として紅紋入
鐘	鶏	(タリスマン) 濃桃紅に白覆輪入重
如	月	(ドクトル、モーリス) 純白淡緑色入重特大輪
文	明	(クラウンス) (一名元祿錦) 桃色に薄白深覆輪入重
豊	歳	(フラン、モーリス) 薄白地に紅紋入重特大輪
銀	世	(ハーナド、アンソニー、アルベ) 薄白覆輪入重中輪花付多し
花	祭	鮮桃色白深覆輪入重
場	貴	(マダム、モーリス) 帯紫紅色一重間に淡輪出浪打疾特大輪

特別廉價組物 (大苗は倍額)

アザレヤ	い	號 (中苗)	五種特價	金 1.80
				〔臺灣 .60 朝鮮 .75〕
蕾付送料 内地 .35 (王冠・寒牡丹・國華錦・四海波・五垂錦)				

アザレヤ	ろ	號 (中苗)	拾種特價	金 2.00
				〔臺灣 .80 朝鮮 .95〕
蕾付送料 内地 .50 (錦司・天女の舞・曉山・都富士・乙女・寒獅子・龍田錦・漁火・錦鐘・如月)				

アザレヤ	は	號 (中苗)	拾種特價	金 1.80
				〔臺灣 .80 朝鮮 .95〕
(種類小輪指定、名札付) 蕾付送料 内地 50				

アザレヤインチカ栽培法

移植運送 酷暑の候を除き年中何時にても英支へありません鉢植のものは毎年落花後直に植替を行います
裁 土 木葉(腐葉)二一三、川砂七一八の割合に混じせるもの川砂と鹿沼土又は水苔を混ぜるもの等何れにても差支ありませんから成るべく水苔をよく混ぜることが肝要であります
鉢は素焼のものを最良とし苗の育成には木箱等を用ふる(便利であります)
置 場 春より夏の末までは遮蔭下等に栽培し、冬季は軒先フレーム等に搬入し霜害を防ぐのみにてよく越冬し特に加温の要はありませんが温暖なる室内温室等に培養すれば開花の候より初春に及び麗美の大花を開きやす冷室の場合は四月より五月に及び開花します
灌 水 灌水は乾風の度に依り適宜に行ひ肥料は油粕、豆粕魚肥等を少量づゝ數度に與へます又夏季軍配虫赤ダニ等の害虫発生する時は速に駆除することが特に肝要であります其他は久留米ついで栽培法と大差ありません

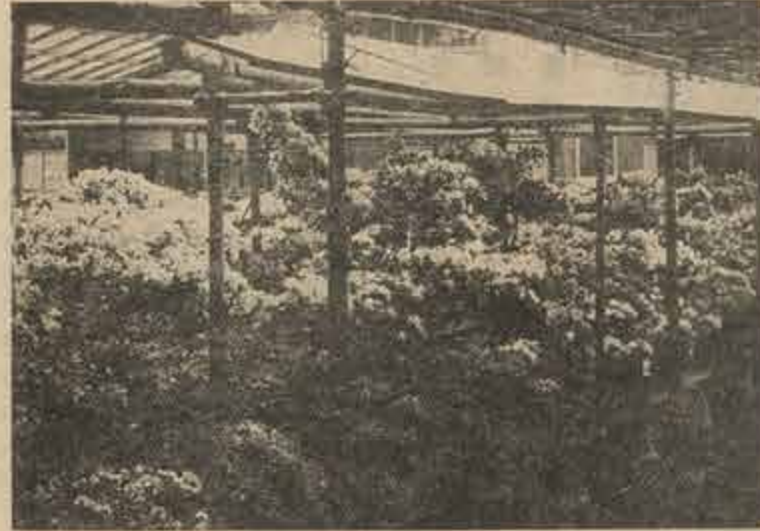

大輪躑躅花壇

大輪性躑躅之部

此部に記す躑躅は概ね花輪巨大にして色彩鮮明樹性最も強健にして成長迅速でありますから公園庭園等の廣場植に最も適當の品であります且つ熱心改良の結果従來嘗て見ざる優秀の品種をも作出し多大の好評を博して居ります

開花期は四月下旬より五月に亘り苗木は高さ六寸より一尺内外の生木苗付出し補充の種類は四寸位のものも有ります

小包郵便袋個に凡二十本、大貨物袋個に凡二百五十本大

以下 苗壺本 20 錢

Table listing various hydrangea varieties with prices. Includes items like 櫻葉狩, 紅葉龍, 黒龍, etc.

Table listing more hydrangea varieties such as 末江竹武花, 廣島の生蔵, etc.

以下 苗壺本 15 錢

Table listing hydrangea varieties like 白牡丹, 藤牡丹, etc.

以下 苗壺本 10 錢

Table listing hydrangea varieties like 白平戸, 紫平戸, etc.

新花特別品

左の各種は數年來熱心改良の結果平戸つじにきつき車咲系統を採り得たる最新品種にして本種中最初に推せる車咲品種であります

Table listing new hydrangea varieties like 風車, 矢車, etc.

最新花特別品

以下昭和十二年秋季より發賣(生木苗壺本に付)

Table listing special hydrangea varieties like 千歳川, 昭和光.

大輪躑躅特別廉價組物

Table listing special price hydrangea varieties like 大輪甲號, 大輪乙號.

Table listing more special price hydrangea varieties like 大輪參號, 大輪四號.



平戸躑躅 花壇・庭園用苗木

樹性最強樹成長迅速、土地の厚肥を論ぜず寒暑乾濕にもよく耐え且つ多少の樹陰にてもよく繁茂し年々雄大鮮美の花を開き公園、庭園等大規模の植込に無上の遺品であります

並苗... 小包郵便袋個に貳拾本入大貨物袋個に貳百本内外入

大苗... 全 拾本入 全 百本内外入

Table listing prices for different sizes of hydrangea plants (並苗, 大苗).

各種混合苗

Table listing prices for mixed hydrangea plants in various sizes.

公園庭園用としての平戸躑躅

平戸躑躅は他の躑躅類に比し性質強健にして移植運送は酷暑の候を吹き何時にても差支りませんが遠地への輸送は十一月末より翌年三月迄を最良と致します

50音検索, 難読品種読み方一覧

久留米草月

本種は久留米草月と草月錦との交雑に依り得たる新品種にして兩者何れにも属せざるものであります。されば舊来の草月錦とは全然別種に付御座同なき様頭ひます



(久留米草月 關守)

下記の各種は東京帝國大学教授藤井博士の指導により整備に於て久留米草月と草月錦とを交配して得たる新品種にして五月上旬より下旬迄夏りて一齊に開花致します。花形整正色彩麗麗、樹性強健にして晩霜に花蕾の腐死する患無く盆栽用として各種の整枝に適するは勿論庭園樹石の間栽植するも克く繁茂開花します。殊に其枝葉は細小なるもの多く種致に富み花壇・鉢植としては無比の良種であります。久留米草月の名稱は藤井博士の命名せられたるものであります。苗木は六寸より一尺内外何れも當付生木苗根挿底の種類は四寸位のものがあり

苗木に付	品名	価格
初	光	1.20
司	錦	1.00
春	霞	.60
陽	明	.50
浮	鳥	.50
喜	壽	.50
安	宅	.50
有	明	.50
關	守	.40
の	桂	.40
月	風	.30
春	雪	.30
嵐	風	.30
神	曲	.30
春	風	.30
松	行	.30
西	櫻	.30
野	宮	.30
月	冠	.20
日	丸	.20
大	典	.20
旭	光	.15
耀	月	.15
平	和	.15
陽	炎	.15

新花特別品

末	廣	鮮桃色底白二重大輪	1.50
---	---	-----------	------

特別廉價組物 (生木苗付苗)

久留米さつき	拾種	特價	金	4.00
初光・陽明・安宅・有明・關守・風雪・神風・松風・野宮・川路				

久留米さつき	拾種	特價	金	1.50
初光・陽明・安宅・有明・關守・風雪・神風・松風・野宮・川路				

庭園用大苗
五六年生高さ七寸より一尺内外、何達仕立にして枝數多く花付豊富、毛氈花壇、庭園植込に好適し又よく鉢植に適します

品名	小包郵便大貨物	立個に五本入	立個に六拾本入
冠光	(白に紅紫紋)	.50	4.50
月	(濃紅)	.40	3.50
炎	(白紅紋)	.40	3.50
月	(白紅紋)	.40	3.50



アサヒ、インカガ玉冠大苗九具全照

種子

草花種子の送費
内地及第五種郵便取扱區域は小園具徳臺灣貳拾七錢、朝鮮四拾貳錢、五百瓦、其他海外諸國は實費申受けます

草花種子の御撰擇に就て

播種の時期により	春蒔	三月より五月に下種せるもの
	夏秋蒔	七月より九月に下種せるもの
	秋蒔	八月より十月初迄に下種せるもの
	秋春蒔	九、十月又は翌年三四月何れもよろしきもの

栽培の方法により	鉢植用	◇印	専ら鉢にて栽培し冬季は主にフレーム、温室等に挿入します
	鉢、花壇用	※印	鉢植、花壇植何れにも適するもの
	花壇用	○印	専ら花壇に栽培觀賞するもの切花に適するものも多數あります

右の通り大別し各種名毎に右の略附を記してありますから栽培の時期と目的により適宜御撰擇願ひます

播種の御注意

種子の播付には充分の注意と相當の熟練を要します。誤つて播付或は注意不行爲の爲めに種子は良品でも往々失敗して発芽せぬことがあります。種子の順調なる発芽には



シタメツシ (福岡分園温室)

(一) 種子の活力 (二) 水分 (三) 空気 (四) 温度 (日光) の四作が必要なる基本條件であります。此邊によく御注意願ひます。発芽に要する日數は種類により異り普通のものには春秋の温度に於て一週間乃至二週間に發芽するものであります。春三月蒔のゴキウシツリノ如き温度不足の場合には一ヶ月乃至二ヶ月を要し臘蒔は凡二ヶ月を要することあり、シタメツシ九月蒔は一ヶ月以上を要する場合がありますから相當辛強く管理し甚しい乾燥に過ぎぬ様注意を必要とします。花々一週間後發芽せぬので棄て去つた等の語があり

ます右申述べました様に存外發芽迄に永い日數を要することもありますから種類に依つては相當日數御保存が必要と存じます。以下各部に分ち播種の方法を略記して初心の方の御參考に供します

鉢植草花

此部に屬するものは専ら鉢植として育成し觀賞する高級花卉が大部分を占めます。種子は概ね細小にして性質も其播付には特に深き注意を要します。播種には鉢又は淺箱を用ひ之に肥沃なる畑土二、腐葉土、川砂六を混じたるもの又は畑土と川砂とを等分に混じたるものを盛り高低なき様平均し細目の篩にて十分に灌水し然る後厚薄なき様播付し噴霧器の類にて静に種子を潤し細き川砂を篩を通して僅に覆ひます。此覆砂は清潔なるものを用ひ深きに失せぬ様注意を要します。ヌプリムラ類、カルセオラリヤ、ロベリヤ、グロキニシヤ、ツ、ジ等の如き極めて細微なる種子は往々此覆砂の深きに失せし爲め發芽を誤ることがあります。

斯様のものは前記の播土を盛れる後更に其上面に細粒したる水苔と細砂とを等分に混じり少しく水湿を興へよく保み交へたるものを一分厚さ位に置き十分に鎮壓し細目の篩にてよく灌水し其上に種子を播き、別に覆砂をかけずして再び噴霧器等にて静に灌水します。此全然覆土をかけた方法は極めて細微なる種子を播ける最も安全の方策であります。

斯くして播付終れば鉢の上面には擦り硝子が新聞紙等を置き強烈なる陽光を遮りフレームに挿入し強雨の際にも種子の流失せざる様注意致します。

其後は其乾燥の度に注意が大切で播付の後播土の表面を白くなる迄に乾燥せしむる時は非常に發芽の歩合を減じ甚しきに至れば全部發芽力を失ふに至ります。故に過温に陥らぬ程度に於て灌水と注意が肝要であります。又播付ける床地に特に肥料を混ざる事は絶対に避くべきであります。斯くして發芽を始むるに至れば灌水日置等を適度に削減し全部の發芽を見たる後他の鉢又は箱等に丁寧に移植し順次育成するのであります。

鉢植及花壇植草花

此部に屬するものは鉢植にも花壇植にも適するものでありまして性質も比較的強壯なるものであります。播種の注意は兩者の項を御参照下さい。

花壇用草花

花壇用のものは概ね種粒太く性質も亦強健でありますから鉢、箱播とせず多くは畑地に播付けます。先づ床地を設けよく耕起し土塊を碎き高低なき様平均し充分灌水せる後播種し細き川砂を篩を通して種子の隠るゝ位に覆ひます。尤も種子太くして發芽旺盛なるものは種子の直徑の二―三位(朝顔等は尚深く覆ふ)覆ひます。播付後は床地の上面に腐葉を覆ひ強き日光に依る乾燥と降雨に依る種子の流失を妨ぎ弗々發生するに至れば晴天又は夕刻に之を取除き全部發芽せる後別花壇に適宜移植します。ケク類、スイトピースムービツ等の如く移植を忌むものは最初より適度の距離に疎付け發芽後適當に間引を行います。

草花種子 特価組物 (種類取替御断 何れも壹袋宛)

(送料 臺灣貳拾七錢、朝鮮四拾貳錢、内地無料、實切の種類) は勝手な類似の代品差上申します、不意御承引願ひます

夏秋蒔 ア組 (高等鉢作用) 五種 .80

- 6 プリムラ、マデニオデス大花
- 9 " キューエンシス
- 10 " シネンシスエキスト
- 15 " オブコニカエキスト
- 16 " ベリス、エキスト

夏秋蒔 イ組 (高等鉢作用) 五種 1.00

- 2 シネラリヤ、矮性大花特上混合
- 10 プリムラ、シネンシスエキスト
- 12 " オブコニカ白花
- 17 ガルセオラリヤ、上花混合
- 104 シネンシス、バーンカム上花混合

夏秋蒔 ウ組 (高等鉢作用) 七種 1.50

- 2 シネラリヤ、矮性大花特上混合
- 3 " ミニアチユアのイブ、リアト
- 7 プリムラ、マデニオデス紅花
- 10 " シネンシスエキスト
- 15 " オブコニカエキスト
- 104 シネンシス、バーンカムエキスト
- 105 " パピリオエキスト

夏秋蒔 エ組 (早播切花用) 五種 .30

- 18 葉牡丹
- 26 寒疾矢車草、白
- 19 金盞花心黒
- 54 美女撫子
- 25 寒疾紫の花

夏秋蒔 オ組 (切花、花壇两用) 十種 .70

- 53 八重石竹
- 119 金魚草
- 126 スターチス
- 136 リナリヤ
- 143 千鳥草八重
- 145 矢車草八重
- 152 マトメシヤ
- 162 マトリカリヤ八重
- 165 大輪霞草
- 171 アンヂューリ

秋蒔 カ組 (花壇、切花两用) 七種 .50

- 20 金盞花
- 59 パンジー
- 119 金魚草
- 138 アマリス
- 142 千鳥草
- 145 矢車草八重
- 164 霞草

秋蒔 キ組 (花壇、切花两用) 十種 1.00

- 21 金盞花
- 51 矮石竹
- 53 八重石竹
- 62 パンジー
- 120 矮性金魚草
- 136 リナリヤ
- 139 スターフロクサ
- 163 マトリカリヤ
- 189 マトメシヤ
- 200 マトメシヤ

春蒔 ク組 (花壇、切花两用) 六種 .50

- 305 葉牡丹
- 327 天人菊
- 309 白組々草
- 331 コイヌアザミ
- 313 ゴキウダリヤ
- 343 日々草

春蒔 ケ組 (花壇用) 十種 .70

- 302 大輪日蓮
- 303 コスモス
- 308 蝶々草
- 312 孔雀草
- 入重
- 320 矮鶴頭
- 328 カリヤ
- 334 山菊上花
- 388 アゼラナム
- 350 サルビヤ
- 328 黄花コスモス

春蒔 コ組 (高等鉢作用) 六種 .80

- 103 ペゴニヤ
- アリマドンナ
- 104 シネンシス
- バーンカム
- 353 グロキシヤ
- 361 アスベラガス
- フルモーヤ
- 374 洋種朝顔

以下 障園取揃 季節に依り適宜換得

草花種子サ組	五種	.30
草花種子シ組	七種	.50
草花種子ス組	十種	.70
草花種子セ組	十五種	1.00
草花種子ソ組	五種	.70



(シネラリヤ、矮性大花採種場の一部)

(徳用大袋は小袋の六倍以上入にして定価は各小袋の五倍)

夏秋蒔草花種子 (一袋に付)

△印は冬季フレーム又は温室に取入るべきもの

シネラリヤ

葉は漸大壯麗あり二月より五月に亘り多数の美花を展開し傘状をなす。白、紅、紫、青、甚無地純の目麗輪等花色類も多く外國花卉中の優品で殊に小園のシネラリヤは多年熟心研究改良の結果品種の優秀花色の夥多發芽の確實等諸々の點に於て拔群なるは既に定評ある所今更種々の要もなく各地種苗業者試験場等より年々多額の御用命を蒙るに徴しても明であります。元來本種は不完全なる設備の下に採種すれば花粉の交雑により種類の混淆甚しく爲に折角の丹精を失望に終る例は往々見聞する所であります。小園にては特に其點に注意し育苗は素より開花の候には夫々相隣りたる場所に特殊の設備を施し専任の技術者をして周到なる管理の下に各個性の維持改善に努め居ります。何卒多少に拘らず御用命御受培を願ひます

シネラリヤ 矮性大花色々混合 △ 大袋 1.00

シネラリヤ 矮性
花壇用自種
大花特上混合
△ 大袋 2.00



前種中より更に嚴密審査採種せる最上品多種類混合のもの原種用として最優優秀の品であります

シネラリヤ ミニアチユア、ハイブリット △ 大袋 1.50

性至つて短種にして高六吋花輪細小花色殊に麗麗加ふるに花付多ければ小鉢植として最適可也

シネラリヤ (シネラリヤ、ミニアチユア、ハイブリット) ステラタミキスト △ 大袋 1.00

性小輪にして花壇に然れあり花數多く珍奇美麗又盛花輪用として絶好の品であります



(シネラリヤ、矮性大花)



(シネラリヤ、ステラタ)



(プリムラ、オブコニカ)

プリムラ

本邦櫻草の類にして早春の温室、フレームにシネラリヤと共に新を競ふものは實に此プリムラであります而もシネラリヤに比し風姿高尙、花形花色の變化多く何れも小鉢にして至て可憐、性強健培養平易春咲草花中の優品であります。栽培法は專同一、下冊御参照願ひます



10 プリムラ、シネンシス △ 大袋 1.50

プリムラ類中の最優種花輪大麗或の大輪にして頗る麗麗

9 プリムラ、キューエンシス △ 大袋 1.00

花は純黄色にして花葉共に丈夫盛花花東に妙

以下大袋 各壹圓づつ

- 11 プリムラ、オブコニカ 紅色大輪 △ 2.00
- 12 プリムラ、オブコニカ 白色大輪 △ 2.00
- 13 プリムラ、オブコニカ 桃色大輪 △ 2.00
- 14 プリムラ、オブコニカ 青空色 △ 2.00
- 15 プリムラ、オブコニカ 各色混合 △ 2.00

●鉢用 ●花壇用 ●花壇用

鉢植用 鉢花壇用 花壇用



6 プリムラ、マラコイテス 大輪

大袋 1.00
20
橙色の花を咲かし花季永く小鉢植として甚だ可憐

7 同 紅花 大袋 1.00
20

8 同 八重 大袋 1.50
30



16 プリムラ、ヘリス上花混合 大袋 1.00
20
一名モリアコナスと云ふ春香白、紅、黄、牡丹色、黒紅等色彩多く性強く栽培容易にして僅かに防霜をなせば露地でも開花す

プリムラ類栽培法

播種期 七月初めより九月十月迄播種宜しきも新種子採取後直に発芽の方發芽も生育も良好であります(新種子は七月初めに出来す)
播種法 用土は川砂六、腐葉土三、加土二として高底な鉢を準備し其上に水苔の細く切らしたものと砂とを等分に混しよく揉み交へたるものを土の層を二層とし、位に入れ芽を以て軽く押へ如きにて充分に灌水し之に下種し下種後直に土を平らに置き蓋をして蓋に透き通る温氣を興し一週間後蓋を取り去り乾燥に過ぎざる程時々灌水を行へば三四週間に於て發芽す但し、ベリコナスには極少の覆土をなす
栽培法 プリムラ内に鉢植として發芽を全部取りし時第一回の移植をなし(用土、前記の下種用土に腐葉土の少量を混し用ひ、(ベリコナス)を以て行ふ本葉二枚出時種蒔の施肥をなす葉の接觸するに及び第二回の移植を行ふ(用土川砂六、加土二、腐葉土三、肥料土二・五、腐葉土少量を混し用ひ)更に繁茂するに及び第三回の移植をなし(用土川砂六、加土二、肥料土二・五、腐葉土少量を混し用ひ)本葉三枚出時四寸、五寸の鉢にて止む本植用鉢は洋式基礎鉢を用ひ斯くする時は十月より翌春に至る迄遠慮として肥大肥美の花を咲かし、葉はワレシム、軒先又は庇の下にて温氣と通風に注意を要しす

パンジー

三色葉、遊蝶花とも稱し八月迄に年末より、秋蒔は早春より連綿として可憐の大花を續開し其風姿嬌の舞ひ遊ぶに似て嬌麗、よく萬人の愛好に應じ春咲草花中の逸品、加ふるに露地畑地にてよく生育し冬季も耐寒性の強なり栽培最も容易であります、故に小鉢植、花壇植に適し又露地切花に珍重せられます。
下記は小園に於て最も精選せる優良種であります。

56 パンジー 普通品色々混合 ※ 大袋 1.00
30
早春より黄、白、紫其種々の花を開き晩夏に至る迄絶えず其状恰も遊蝶の如く美麗を極めます

57 パンジー 優等大花色色々混合 ※ 大袋 1.00
20

58 パンジー 巨大輪混合 ※ 大袋 1.50
30
花徑二寸五分内外の開花を見しものより選抜採種せる巨大輪花混合

59 パンジー 特選美色多種混合 ※ 大袋 1.00
30
前種と共に巨大輪選抜種向一層各種の麗麗なる色彩を有す

園楽園特選 50粒入 .40
61 パンジー 超巨大輪 (各色混合) 大袋 1.20
100粒入 .65
200粒入 1.20

此種は始め英米獨佛の四ヶ國より優良なる原種を輸入し弊園に於て熱心改良の勞苦しからず花輪等と共に膨大し最近に至りては直径四寸四分の一の巨大花を出し花色亦濃淡各種麗麗の美を極め當時來觀の各位より其麗麗なる花徑、草越せる色彩に絶讃と稱せる品種であります、其押花を爲せるものも在來種との比較は實に下掲寫眞の如く昭和十一年五月六日大阪朝日新聞紙上に「大輪草の世界新記録」と題し寫眞と共に掲載せられたるものは實に本種であります、されど此進化せる品種は結實率非常に低く隨て種量も少量にて實切の境がありますからなるべく早目に御用命を願ひます



(パンジー超巨大輪と在來品の比較)

鉢植用 鉢花壇用 花壇用



(金盞花橙黄色心黒)



(葉牡丹)



(カルセオラリヤ)

17 カルセオラリヤ上花混合 ※ 大袋 1.00
30
巾着草と稱す葉は細大細毛あり春季花莖を出し巾着状の奇花を咲開す、色彩多く美觀を呈し花季永し

18 葉牡丹 ※ 大袋 1.00
30
一名羽衣甘藍と稱す冬月に至り葉に白赤紫等濃淡ある美草を生じ早春迄葉面皺縮し花壇鉢植盛花に適す

19 金盞花 橙黄色心黒 大袋 1.00
05

20 全 橙黄色大花 大袋 1.00
10

21 全 純黄色大花 大袋 1.00
10

23 全 各色混合 大袋 1.00
05

24 寒咲矢車草混合 大袋 1.00
10
夏蒔すれば寒中より開花し切花として珍重せらる

25 寒咲矢車草 雪白上花 大袋 1.00
10

25 寒咲菜の花 大袋 1.00
10
早蒔は冬より開花し盛花に適す



(美女撫子)

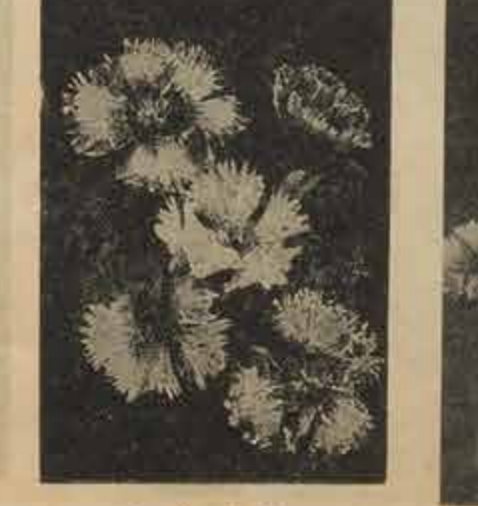

(大輪石竹)



(寒咲矢車草)

秋蒔草花種子 (小袋に付)

(大袋は小袋六倍以上入にして代價は各小袋の五倍)

51 矮石竹 ※ 大袋 1.00
15
短葉圓形に繁茂し種々の美花を開く花壇及小鉢植に好適(博多石竹改)

52 大輪石竹 大袋 1.00
05
一重の大輪色彩多く美觀

53 八重石竹 ※ 大袋 1.00
10
花は萬重牡丹咲色彩多く石竹中の逸品

63 立田撫子 ※ 大袋 1.00
10
宿根性石竹にて花色多く花壇切花に適す早播を其とす

54 美女撫子 大袋 1.00
05
翌夏に至り葉面に數十花を咲開し色彩多く切花に適す

65 漬撫子 大袋 1.00
10
美女撫子に似七月より紅白の小花を咲開す切花に特

(種用大袋は小袋の六倍以上入にして定価は各小袋の五倍)

◇鉢 種用 鉢、花壇用 花壇用

59 勿忘草 (リトセラム) ※ .10
黄色又は白の小花を狭間すれ短枝にして甚だ可憐

60 牡丹けし (ペニステル) ※ .10
「けし」の千重牡丹大輪にして色彩多々麗る麗麗

直輸入草花種子 (一袋に付)

(大袋は小袋の六倍以上入にして定価は各小袋の五倍)

欧米一流の精選種、品種確実発芽完全、米國種は八月末佛國種は九月下旬着荷の豫定

米國種 特選

直 1 カーネーション、ジャイアント、マーガレット (秋春蒔) ※ .20
瓣端切込多き入重大輪種子、高さ一尺餘色彩多々芳香高く切花に適す

直 2 カーネーション、シヤボー、ミキスト ※ .30
(秋春蒔) 前種の改良新種、花輪豊大、色彩豊富麗麗

直 3 スウキートピース早咲極上混合 △ ※ .30
(秋蒔) 八月末より九月にガラス室温室に播付すれば秋末より開花す

直 5 スウキートピース春咲上花混合 (秋春蒔) ※ .20
花輪豊大、色彩麗麗豊富、毎年好評の優等混合

直 6 カレンヂューラ、オレンジキング (秋蒔) ※ .15
金盞花橙黄色入重大輪

直 7 カレンヂューラ、レモンキング (秋蒔) ※ .15
金盞花純黄入重大輪

直 12 ストック「アーク」ミキスト ※ △ .20
(秋蒔) カーネーションと共に流行の草花にて鉢植花壇植共に適す花に芳香あり

佛國種 (ドイツ系) 商會特選

直 8 シザンサス (秋春蒔) ※ △ .20
胡蝶花とも稱す、高さ尺餘鐘形美麗の花を枝頭に開く色彩多々



牡丹けし

勿忘草

直 9 ムリフェー、グランドバリエー (秋春蒔) ※ .15
金魚草の改良大輪種上花各種混合

直 10 ムリフェー、ネーン、テレスバリエー ※ .20
(秋春蒔) 金魚草矮性上花各種混合

直 11 バボット、グランドフラワー (秋蒔) ※ .15
「花けし」の萬重大輪色彩多々麗麗を極む

直 13 ジロフリー (キョウメイユース) バリエー (秋蒔) ※ .20
香あらしせいとうの上種にて各種混合早蒔は冬期より開花佳香強く花壇切花によし

直 14 オイエー、チヤイン、ツブル バリエー (秋蒔) ※ .15
石竹の入重大輪種、花色多々

直 15 パペーローエス (秋春蒔) ※ .15
美人草の改良大輪種、花色多々麗麗を極む



(ムリフェー・ネーン・テレスバリエー)



(スウキートピース)



(カーネーション・マーガレット)

(種用大袋は小袋の六倍以上入にして定価は各小袋の五倍)

◇鉢 種用 鉢、花壇用 花壇用



秋春蒔草花種子 (一袋に付)

(大袋は小袋の六倍以上入にして定価は各小袋の五倍)

101 ロベリヤ ※ .15
至つて短枝にして細枝密生し黄色の花を開き可憐なり花季頗る長く小盆又は花壇の隅に植へば

102 ペゴニヤ、センハプロレンス △ ※ .10
温陰を好む宿根草にて初夏より秋末まで絶えず白又黄色の美花を開く枝梢長秋海棠に似雷を思む

103 ペゴニヤ、プリマドンナ △ ※ .20
前種より葉形小にして短枝なれども花付殊に多く淡紅又は紅の美花を四季に亘り開かず小鉢植としてよし

104 シクラメン、パーシカム △ ※ 30粒入 .30 100粒入 .80
上花混合花葉共優美なる球根草にして葉はハート形をなし花は飛蝶の如く花色は紅、白、鮮肉、淡紅、淡紅等種々あります

105 シクラメン、バビリオ △ ※ 25粒入 .40 100粒入 1.30
上花混合前種の改良種瓣端に切込あり花形珍奇にして色彩多々

106 大輪ルーヒナス ※ .05
白、赤、紫各種混合の大輪種

107 黄花ルーヒナス ※ .05
見り難く一種にして純黄色の奇花を多数線開す、切花花壇植共に好適

108 宿根ルーヒナス ※ .10
宿根性にして各色混合切花花壇植共に適す

109 オリエンタルホツビー ※ .15
宿根けしと云ふ、五六月頃赤又は肉色の超大なる花を開く

110 アイスランドホツビー ※ 51
宿根美人草と云ふ、五六月の淡黄橙色等の美花を開く

111 美人草 (ひなげし) ※ .05
紅、白、桃、紫等種々あり風災罹難にして至て絶滅しけし及び美人草の類は移植を思むものに付き始めより花壇に播く時付に適宜に間引すべきであります

112 花菱草 ※ .10
春より夏に亘り光澤ある種々の花を開く花壇切花に適す

113 水仙翁 ※ .05
丈夫なる二年草なり、夏季紅又は白の花を開く切花に好適

114 花菱草 ※ .05
初夏、葉腋に紅、白、復輪等美麗の大花を開く

115 ウォルフラワー ※ .15
香あらしせいとうと稱す宿根性にして香気高し

117 ジギタリス ※ .05
筒状の美花を開く葉は薬用に供す

118 美女櫻 ※ .10
高さ五六寸周圍に繁茂し春より秋の末に至るまで絶えず種々の色彩ある櫻花形の美花を咲開し麗る麗麗

119 金魚草 ※ .10
夏秋の間高さ二尺餘に至り紅、黄、白等種々奇彩の花を開く

120 矮性金魚草 ※ .15
前種の矮性にして殊に可憐



(シクラメン・バビリオ)

◇鉢
種用 ※鉢、花壇用 ●花壇用



金魚草



美女櫻



花菱草

- 121 **ペンテステモン** ● .10
丈夫なる宿根性高さ二尺餘り初夏より秋に互り筒状の
美花を開く花色種々あり
- 122 **つくばね朝顔** ※ .10
朝顔に似たる美花を開く花季永し
- 123 **夕霧草** (トリチア・ニルコーム) ● .20
丈夫なる宿根草にして高さ尺餘枝頭に無数の白又は淡
色小花を咲開す形態霞草に似て切花に適す
- 124 **日本をだまきさう** ※ .10
丈夫なる宿根草にて春季結核色又は白の美花を開く花
壇又は小鉢植に適す
- 125 **西洋をだまき** ● .10
西洋種にして丈高く花色種々ありませす
- 126 **スターチス、シニユエーター** ● .10
切花として需要多し一年生草花花色種々あり
- 127 **スターチス、リモニユーム** ● .20
霞草に似て枝細く淡緑色の小花を傘状に咲開す頗る優
美高尙花壇切花に好適
- 128 **松葉牡丹一重** ※ .05
花は絶美なる光彩ありて盆栽又は花壇の極種として冷
々人の愛賞するものであります
- 129 **松葉牡丹八重** ※ .15
松葉牡丹の八重大輪にして殊に美麗



つくばね朝顔



セントウレア・インペリアルス



ルトベキニヤ・パーブレア

- 130 **カンパニユウラ、メテユーム** ● .05
約種草の一重大輪種混合
- 131 **桃葉桔梗** (カンパニユウラ) ● .20
宿根性高さ二尺餘、精練に相似し最も早咲切花に適す
- 132 **虎の尾** (ペロニア・ロイヤル) ● .15
宿根性高さ二尺餘七月より濃青色の小花を種状に開く
- 133 **大輪月見草** ● .05
- 134 **シレネ、ペンソラ** ※ .05
一年草にて初夏標草に似たる淡桃色の美花を咲開す
- 135 **シレネ、ペンソラ、ホーン、コンパクト** ※ .10
前種の矮性種花壇のべり種によし
- 136 **リナーリヤ** ● .15
姫金魚草と稱す四五月頃金魚草型の花を開く
- 138 **桔梗撫子** ● .10
丈夫な一年草早春より種々艶美の小花を開く
- 139 **スター、フロツクス** ● .10
精練撫子の變種にして花壇星形をなす色彩多く美麗
- 140 **小町撫子** ● .05
一名「蟲とり撫子」ともいふ丈夫なる一年草なり
- 141 **小町撫子白花** ● .05

◇鉢
種用 ※鉢、花壇用 ●花壇用



千鳥草一重



宿根天人菊

- 142 **千鳥草一重** ● .05
丈夫なる一年草にて紫、白、桃、紫等種々の花を開く
- 143 **千鳥草八重混合** ● .10
- 144 **矢車草** ● .05
夏秋の間高さ三尺に至り矢車状の花を開く紫、桃、白
等種々あり花壇又切花に適す
- 145 **矢車草八重混合** ● .10
- 146 **矮性矢車草** ● .10
前種より枝打多く殆んど圓形に繁茂す
- 147 **セントウレア、インペリアルス** ● .10
矢車草の大輪切花によし
- 148 **貝細工** ● .05
夏秋の間絶えず開花す花質強硬にして妻割することな
し
- 149 **ルトベキニヤ** ● .05
丈夫なる宿根草夏季黄色の花を開く丈高く切花に適す
- 150 **ルトベキニヤ、パーブレア** ● .10
宿根性六七月葉頭に赤紫の大花を開く



矮性マトリカリヤ



八重マトリカリヤ

- 151 **宿根天人菊** ● .05
一年生より花葉共大にして花は赤に黄の複輪花季永く
切花花壇に適す
- 152 **ストツケシヤ** ※ .10
宿根草にして夏月丈さきぐに似たる白又は黄色の大花
を開く小鉢切花として用ひらる
- 153 **早咲シヤスター、デージー** ● .05
普通種より花葉小なれど約一ヶ月早く開花し切花盛
花に賞用せらる
- 154 **シヤスター、デージー** ● .05
丈夫なる宿根草にして六七月の純白花を開く
- 155 **デモルボセカミキスト** ※ .15
アメリカンデージーと稱すシヤスターに似たし白又は
黄等の美花を開く
- 156 **せにあをい淡紅** ● .05
夏に至り葉腋に淡紅又は白色の單花を開く切花によし
- 157 **せにあをい白** ● .05
- 158 **シレネ、ホーチユネ** ● .15
高さ二尺初夏より桃色五瓣の撫
子形美花を開く
- 159 **かみつれ** ● .05
春季白花を咲開す切花にして又
花を摘みて養用に使す
- 160 **フレトン** ● .05
夏月雪白一重の花を開きよく我
小菊に似切花に適す
- 161 **マトリカリヤ** ● .05
マトリカリヤの一種にして丁子衣の
奇品
- 162 **八重マトリカリヤ** ● .10
前種の八重咲にして珍奇
- 163 **矮性マトリカリヤ** ※ .10
高さ一尺内外花葉高重黄色小輪
小鉢又は花壇のべり種によし

鉢植用 ※鉢花壇用 花壇用



大輪霞草



- 164 霞草 ● .05
ジプソフィラ・エレガンスと稱す高1尺内外枝葉纖細に
白色小花を無數に咲開す花束花輪等花等に賞用せら
る
- 165 大輪霞草 ● .10
花輪太く切花盛花によ
- 166 紅花霞草 ● .15
(ジプソフィラ・スリムソング
前種の紅花種にして花枝共に纖細優美
- 167 宿根霞草 ● .10
宿根草にして性強健繁殖易し
- 168 はるしやぎ ● .05
丈夫なる一年草夏月深黄色の美花を開き切花に好適
- 169 大花はるしやぎ ● .05
大花にして頗る美麗切花に適す
- 170 キャンデータフト ● .10
高さ一尺餘高貴の如き白花を開き花壇切花によ
- 171 アンチユーサ (カベシス) ● .10
丈夫なる宿根草、晩春より鮮紫色の勿忘草に似たる花
を咲開す高さ二尺餘

- 172 シノクワツサム ● .10
高さ二尺内外鮮麗紫色小花を咲開す勿忘草に似たり
- 173 ゴデチャ ※ .10
月見草の一種にして夏より秋に紅白紫等の美花を
開く高さ一尺餘鉢花壇切花共によ
- 174 クラーキヤ ● .15
表裏の咲麗なる種々の花を開く花壇、切花共に好適
- 175 黒種草 ユゲラ ● .10
一尺餘、葉は松葉の如く細く白又は紫藍色の奇花を開
- 176 紅小町草 ● .10
高さ一尺餘、初夏より美女櫻に似たる櫻花形紅花を咲
開
- 177 ヒスカリヤ ※ .10
梅花形白、桃、青、紅等可憐の美花を開く秋蒔は四五
月、春蒔は八月に開花す
- 178 スカビオサ ● .05
松虫草と稱す初夏より白、赤、紫等の美花を開く高さ
二尺餘
- 179 獨逸あざみ ● .15
高さ三尺、宿根性、五六月白、紅、桃の美花を開



獨逸あざみ

- 180 除蟲菊 (ダキニヤ種) ● .05
白花にして木部にて多く栽培せらる
品種
- 181 ビレザームミキスト ● .15
メキシコ除蟲菊と稱す、菊科に屬
する宿根草にして一重、八重、丁字
咲等あり花色は白、鮮白、桃、紅等
にして花季永く切花花壇共に適す
- 182 アネモーネ ※ .05
球根植物にして播種二年目に各種の
美花を開く性少く寒を忌む播種す
るには種子に少量の細砂を混じり
採み毛刺を除き下種す
- 183 ネモフィラ ※ .10
梅花形小花を開く花季永く小鉢植
へり種にも適す
- 184 クリサンセマムトリカラー ※ .10
花壇菊と稱す春季夏種等各種の美花
を開く一重、八重あり切花、花壇、
鉢植何れも好適



- 185 スウキート、アライサム ※ .10
短矮なる一年草にして芳香ある白の小花を咲開す花季
永く小鉢花壇共に好適
- 187 ひなぎく ※ .05
至つ短矮なる宿根草にて早春より紅又は白の可憐なる
花を開く花季永く小鉢又は花壇のへり種に適す
- 188 最大輪ひなぎく ※ .10
花輪大なる美麗の珍品
- 189 レプトシーホン ※ .10
至つ短矮なる一年草にして其く繁茂す葉は松葉の如く
花は星形小輪花色多く花壇へり種小鉢植に適す
- 190 芍薬色々混合 ● .10
多数の親株より採集したるものにて白、鮮白、桃色、
木紅、八重一重等種類頗る多し
- 191 梅雨桔梗 ● .15
結核中の最早咲
- 192 早咲桔梗 ● .10
初夏より開花す花色多し
- 193 桔梗 ● .05
翌年夏秋の間紫の花を開
- 194 だるまひおゝぎ ● .05
丈夫なる宿根草にして生花に賞用せらる高さ一尺内外
- 195 孔雀ひおゝぎ ● .05
前種より丈け高く二三尺に達す、前種と共に生花に用
びらる
- 196 系にしだ ● .10
春季鮮黄色優美の花を開く枝梢よく伸長し活花より二
頗る貴重せらる
- 197 紅花系にしだ ● .10
枝葉共通の系にしだに異ならずして花の内部紅色の種
類
- 198 シサンサス ※ .20
胡蝶花と稱す、高さ尺餘の奇花枝頭の全面を覆ひ
美麗を呈す、白、赤、桃、雜等色彩多く、秋蒔は冬開
シサンサスに取入れます
- 199 アンセミスケルウエー ※ .15
一葉種に似て高貴色、花期永く鉢花壇共に好適
- 200 サボナリヤ ● .15
丈夫なる一年草、五六月頃紅色可憐の小花を咲開し花
壇植に適す

鉢植用 ※鉢花壇用 花壇用

春蒔草花種子 (壹袋に付)

(大袋は小袋の六倍以上入にして定価は各小袋の五倍)

- 301 ヘリアンサス (紫日廻り) ● .05
夏月光輝ある黄花を開く花季永し
- 302 大輪日向葵 ● .05
花葉共大壯麗あり夏月梢頭に巨大の鮮黄大花を開く
- 303 コスモス (大花混合) ● .05
秋開花する丈夫なる一年草にて花は紅、桃、白の三色
ありて満開の時秋風の爲めに揺々するの状殊に愛らし
く又能く切花に適す秋蒔と稱す
- 304 早咲コスモス ● .10
前種の早咲にて花色種々花季永し
- 305 黄花コスモス ● .15
高さ四尺六七月より橙黄色の美花を開く花期永く花壇
切花に適す
- 306 十様錦 (アトラランサス) ● .10
色々混合
- 307 十様錦細葉 ● .10
- 308 コリウス ※ .15
一年草にして葉に紅、黄、白、紫等の美麗を呈するを
以て「にしきじそ」と稱せらる葉形圓くして丈け低し
夏秋の咲花種を出し淡紫色の花を開く又冬季温室内に
てはよく越年繁茂す
- 309 猩々草 ● .10
高さ二尺内外夏秋の間梢頭に紅色の葉を出し美麗珍奇
- 310 白猩々草 ● .15
前種の白葉を表すもの至つ美麗
- 311 萬壽菊 ● .05
花葉共孔雀草に似て大なり七月より晩秋に至るまで開
花す高さ三尺餘切花によし橙黄色及桃黄色の二種あり

- 311 孔雀草一重 ◎ .05
短茎にして多数の美花を開き春より秋に至るまで絶えず花壇植に適す
- 312 孔雀草八重 ◎ .05
- 313 百日草 (ジュウヤク) ◎ .20
丈夫なる一年草にして初夏より秋末まで絶えず種々の美花を開く切花に適す
- 314 シニヤ、タリヤフラワード ◎ .10
或は種にして花輪巨大花色多し
- 315 シニヤ、エレガンス ◎ .10
大重大花各色混合
- 316 シニヤ、ボンボン咲 ◎ .10
大重小輪混合
- 317 千日紅 ◎ .05
丈夫なる一年草にして夏秋の間紅、白、薄色等の花を開く切花に適す
- 318 千日紅擇色 ◎ .10
- 319 おしろい花 ◎ .05
一年草にして初夏より秋迄絶えず繁茂開花し黄、白、赤、淡紫色等多彩な夏季の花壇に映えかおるもの多し
- 319 風仙花 (バルセム) ◎ .05
一名「つまぐれな」を稱す古来少女の愛玩するものにして紅白絞草種々あり
- 320 鶏冠花矮性 ◎ .10
夏秋の間梢頭に鶏冠状大花を出し美観なり花壇植に適す
- 321 はぶそう (江南豆) ◎ .05
有名な薬草にして高さ二三尺に達す夏月黄色の花を開く、花葉共に虫害の治癒に効あり又其葉は薬用に供す
- 322 藤袴 ◎ .10
丈夫なる宿根草にして播種二年目に開花す
- 323 ルコー草 (シメツクシ) ◎ .05
一年性草にして繊細優美なる緑葉に光輝ある紅白の星形小花を初夏より秋末迄絶えず開閉し根、アノヲ用として最速
- 324 丁子夕顔 ◎ .05
夕顔開花す花は淡紫色にして小輪なり
- 325 白大輪夕顔 (ムウ、フクソー) ※ .10
晩夏より秋末まで絶えず雪白壯麗の美花を開く花の径六寸に至る
注意 夕顔種子は外皮堅く発芽困難なること芽出し目を利刀にて割り種付すれば発芽せざる憂なし

- 324 洋種朝顔 (五輪入) ※ .30
草姿よく夕顔に似て成長最迅速よく繁茂す葉は心臓形花は深四寸鮮やかな濃紫色房咲八月頃より殆ど無数に開花致しまた又普通の朝顔より花保ちよく夏の直射日光に當つてもよく正午過ぎ迄紫色を呈し縁門、縁亭、州旗用として理想的品種
- 326 金蓮花 (チヌン) ◎ .10
花はアーカンカクアに似て葉は蓮の如し愛らしき花物なり
- 327 天人菊 (タイノキ) ◎ .05
丈夫なる一年草夏より秋に至るまで絶えず開花切花に適す
- 328 カ、リヤ ◎ .05
原料に属する一年草にして高さ一尺餘長き莖頭に黄紅等の房状花を開く花壇切花に適す
- 329 含羞草 (シメツクシ) ※ .05
「じきじき」の音を出す植物にして葉に觸れば直に萎縮する初夏より秋末迄赤き桃色の奇花を開く
- 330 フキリストテジャ藤色 ◎ .10
宿根草にして性強健花壇切花共に適す
- 331 フキリストテジャ 白色 ◎ .10
- 332 しおん ◎ .05
強健なる宿根草にして秋季綠葉に似たる美花を開く花壇生花に賞用せらる高さ三尺より五尺
- 333 だるましおん ◎ .05
普通種より枝付よくして短く花葉豊富に密生す花壇生花用として最上なり高さ三尺内外
- 334 カンナ ◎ .10
色彩多く大輪にて花季永く花壇植に適す
- 335 赤ぞぎく (アノヲ) ◎ .05
早咲色々混合
- 336 色々混合 ◎ .05
- 338 かつこあざみ ◎ .05
夏秋の間紫色の小花を開く花季永く切花に適す
- 339 かつこあざみ白花 ◎ .05
前種の白花にして珍奇なり
- 340 トレニヤ ※ .10
丈夫なる矮性の一年草にして夏秋の間紫に黄を交へたる奇花を開く花季永く小鉢又は花壇に適す



(百日草)



白大輪夕顔



(天人菊)



(日々草)



(小町菊)

- 342 セネシオエレガンス ※ .20
シネシオに似たる小花を開く花色種々花壇鉢植に好適
- 343 日々草 (ビシカ) ◎ .15
丈夫なる一年草にして主として生花盛花に用ひらる盛夏より秋末迄葉に白、淡紅、紅等の美花を種開す、此種子は発芽迄一ヶ月を要することがあります
- 344 山菊 (最新極上花) ※ .20
多種類混合
山菊鉢花数十種の親株より採種したる特撰混合にして春期下種すれば其秋美事に開花す
- サルビヤ、スプレテンズ ◎ .15
高さ尺餘枝毎に咲出づる奇花は初夏より、秋末迄花壇を賑す鉢植切花に妙
- 345 赤大花花 ※ .15
- 346 白大花花 ※ .20
- 347 ばら色大花花 ※ .20
- 348 紫色大花花 ※ .20
- 349 色々大花花 ※ .20
- 350 色々混合 ※ .20

- 341 小町菊 (フクソー) ※ .15
小菊に似たる一年草にして高さ一尺内外晩春より夏秋の間白、桃、空色等可憐の小花を種開す小鉢又は花壇に適す
- クロキシニヤ ◎ .15
球根性にして播種の翌年夏に至り朝顔に似たる多数の美花を開く白、紅、紫、絞、覆輪等頗る多く花季極めて水
- 352 グロキシニヤ、ハイブリット、フランス ◎ .20
六七輪咲の巨大輪上花にて白桃紅紫等花色多し
- 353 グロキシニヤ、グラツシホーリヤ ◎ .20
五輪又は六輪咲最大輪の上花にして夥多の色彩を含む
- 354 上花各種混合 ◎ .20
- 356 アスハラカス (アノヲ) ◎ .20
鉢植観葉品中の優品にして性強健葉茂し易し写真及解説は鉢植用花卉類の部にあります
- 362 アスハラカス (スプレテンズ) ◎ .10
強健なる宿根草にして綠葉四季の觀賞に供す秋に至れば紅葉果一層の美観を呈す性少し寒を忌む



(セネシオエレガンス)



(アスハラカス)



(アロリナー×ダリア)



(ベオニイダリア)

- **ダリーヤ**
 - 355 カクタス咲上花混合..... 30
 - 356 ピオニー咲上花混合..... 30
 - 357 テコラチブ咲上花混合..... 30
 - 358 ボンボン咲色々混合..... 20
 - 359 センチュリー咲色々混合..... 10
 - 360 色々混合..... 10
- 363 黄蜀葵..... 10
丈夫なる一年草夏月黄白色の大花を開く花壇に好適
- 364 紅蜀葵..... 10
丈夫なる宿根草にして夏月紅色の大花を開く
- 365 ビバスクス..... 10
高さ五六尺夏月頂上に白、桃、赤、紫紅等種々大花を開く枝葉美観に似て大宿根草
- 366 濱菊..... 10
強壯なる多年草九月の頃雪白の大花を開く
- 367 小萩..... 10
萩の葉ついで矮小なるもの高さ一尺内外にて白花を開く



(リルピア)



(ダリーヤセシカキョー咲)



(ダリーヤカクタス咲)

◇ 鉢 種 用
※ 鉢 花 壇 用
● 花 壇 用

朝顔種子の撰擇

小園朝顔の栽培に従事すること既に久しく終始品種の改良と栽培の改善に専念し連年其効を挙げ幸に大方の好評を得し得たるは頗る欣快とする所であります。

元來種子に依り品種の相傳を圖るべき植物は特に其母本を精選せざれば所期の効果を得るに難く殊に朝顔巨大輪系統等の如き變化激烈の品種に至りては採種者として最も苦心を爲す次第であります。小園にては此點に關し細密の注意を拂ひ専任掛具指導の下に毎年多数の鉢仕立を行ひ最良品種の向上を圖り劣性の劣退、品種の交雜等を厳密に淘汰防退し最上と信ずる種子の採取に専念してゐる状態であります。乍ら前述の通り變化は一種の特性とも見るべきものなれば如何に精選採種せるものも尙其間多少の變化を受れませんから其點は徹底的に御承を願ひます。又栽培の巧拙によりても甚しき優劣の差を生ずるものなれば其の點に就ても適宜の管理を願ひ上げます。

大輪朝顔の行燈作り栽培法



(天 洋)

- イ 培養土の配合法
 - 1 播種用 腐葉土二 川砂八
 - 2 小鉢用 腐葉土一 堆肥一 田土一 川砂七
 - 3 本植用 腐葉土三 堆肥三 田土三 川砂三 (深一分目の上)
- ロ 肥料
 - 水肥 (油粕 腐水) は水一斗に油粕粉一升を混じりよく腐敗せしむるにて製造後二ヶ月位経

しものに所定の水を加へて施す。

乾燥肥料は油粕九升、米糠二升、糠灰二升を攪拌混合し少しく蒸氣を興へ箱等に入れ雨澤を助きよく醗酵せる後切取しを行ひ少量の水を加へ再び充分醗酵せしめ其全く腐熟冷却せる後風乾粉末として使用す。此肥料は播種の際作り置きば施用期には間に合ひます。

ハ 播種法 播種期五月一日より二十日頃迄深さ三寸位の鉢又は箱を用ひ先づ乾砂にて水抜を爲し(1)の用土を凡二寸厚に入れ表面を均し一寸二分角位に種子を並べ芽出口(胚)を横にし指先にて深さ五分位押込み間には前記軟土を充し充分に灌水し其後は日當りよき場所に置き乾燥の度を見計り多きに失せざる様時々灌水すれば一週間に於て發生するものであります。尤も灌水に多きに過れば徒々腐敗することありますから注意を要します。

ニ 小鉢上げ 發芽を終れば小鉢に一本づゝ植込み鉢は徑三寸五分の淺鉢鉢を用ひ栽土は(2)のものを用ひます。移植には移植器を用ひ根邊の栽土を落さざる様注意し植込後

一回充分に灌水し日當り極に置き其後は灌水を節し潮れぬ程度に止め水肥等は一切興へず三週間位を經て水鉢に定植します。

ホ 本種及び其後の管理 鉢は總徑の徑六七寸を用ひ前記(3)の栽土を以て植込みます。先づ小鉢に充分灌水し置き一時間を経て丁寧に抜き取り水鉢の中央に掘り表面より一寸位下まで栽土を入れたる時相對したる二個所に油粕粉末(生の油粕粉末を可とす)約二勺づゝ鉢の縁に沿へて施します。之を埋肥と云ふ次に中央を稍高くなる様に培土を充して灌水し日當りよき所に置き其後灌水は控へ目にして苗の徒長を助き置付を促します。斯くする時は木葉七八枚より當を持ちますから三四個當出時乾燥肥料約一勺づゝ二ヶ所に施し番七八個より水肥を始めます。水肥は必ず晴天にて鉢内の乾燥したる時施用すべく雨天又は其後極ある時は控へねばなりません。右水肥は十倍位より始め晴天の日には毎日灌水の代りに興へ順次濃度を増し充分大輪花を開くに至り止めます。而して其後は水又は淡き水肥にて培養し愈開花期に到れば充分に灌水します。

行燈作りは番七八個つきたる時立て右巻とし番は十五輪内外にて先端を摘み進芽は長ずるに先ち全部摘み取ります。斯くして一番葉の咲き終りたる時乾燥肥料を約二勺づゝ興ふれば多数の側枝を發生しますから根元より三四寸の所より出でし芽一本を残し他は全部切捨て其芽の伸長を計り水肥を度々興へ番十個内外にて摘心し同時に親葉の先端三分一を切り二三日を經て残りの二分一を切り更に二三日を經て残り全部を剪除します。

此親葉の剪定は必ず二三回に行ふべく一度に切捨る時は二番葉の勢力を著しく減殺するものであります。斯くして二番葉が終れば更に三番葉も同一の方法に依り育成すれば長期に亘り麗美の大花を觀賞することが出来ます。

株作朝顔栽培法

株作りには普通六寸鉢を用ひ多くは小鉢を使用致しません。播種期及栽土は行燈作と同様なれど發芽と同時に本鉢用土にて本鉢に植込み木葉七八枚出頃五六枚を残して摘心し天より出でし腋芽中最上の一ををかき去り他の芽の中より最も丈夫なる二本を残し置き其餘を摘み取り此後に花を見るものであり最初より灌水を極控へ目に培養せるものは容易に此處に蕾を附けるものであります。若し蕾を見ない時は葉一枚を残して再び切込ます。花は一枚咲く即ち一鉢四輪を適當として之に全力を榮注せしめます。肥料は初回摘心後乾燥肥料一鉢一勺位を施し蕾の少し太りし頃より水肥十倍より初め六七倍に終る様施します。總體水作りは肥料を控へ目にせざれば花に狂多く前に開花四五日前ともなれば淡き肥料は避けるも安全とします。播種法其他は前項御参照願ひます。



(朝顔株作り)

朝顔種子

種子の送科
内地小園員携
高野 27
朝野 42

特別廉價組物

年来の御愛顧に對し自信ある品種を選抜左記特価を以つて提供致します是非一度御試作を願ひます必ず御満足を得らるることと信じます(但小内種類取替御願ひ)

- 特1 鶴城の華組 五種壹組特價 金 3.50
(總て弊園記録七寸以上の名花)
(鶴城の華・嶺山・朝霞・春風・海の中道)
- 特2 微笑組 五種壹組特價 金 3.00
(總て弊園記録七寸以上の名花)
(微笑・新宇治の里・太平樂・舞の袖・秋光)
- 特3 大盃組 五種壹組特價 金 2.00
(大盃・丹衣・羅刹・紫雲・月娥)
- 特4 千代鶴組 七種壹組特價 金 1.50
(千代鶴・天鼓・天鼓・高嶺の嶺・春光・天の川・大紫金)
- 特5 司紅組 七種壹組特價 金 1.00
(司紅・朝霞の光・養老・硯の海・大和魂・文明團・聯隊旗)

以下名稱付種類弊園撰擇

巨大輪一號	青斑入鏡形千鳥葉	五種	2.50
巨大輪二號	同	五種	1.50
巨大輪三號	同	五種	.70
巨大輪四號	同	拾種	5.00
巨大輪五號	同	拾種	3.00
巨大輪六號	同	拾種	1.50
巨大輪七號	同	貳拾種	5.00
巨大輪八號	同	貳拾種	3.00
巨大輪九號	黃輝葉	五種	1.00
巨大輪拾號	同	拾種	1.50

以下全種より組合せ

朝顔い號	拾種	1.50
朝顔ろ號	貳拾種	2.50
朝顔は號	參拾種	4.00

混合種之部

巨大輪青斑入鏡形千鳥葉極上混合	〔百粒入〕 1.50 〔十粒入〕 .20
巨大輪青輝葉混合	〔百粒入〕 .50 〔十粒入〕 .10
各種混合	〔百粒入〕 .30 〔十粒入〕 .10

朝顔種子代價表

二月發行
送料參錢並御申越次第送致し
ます



鶴城の華



紫雲の嶺

巨大輪種青斑入鏡形千鳥葉之部

壹袋五粒入定價 (壹袋以下分賣せず)

朝顔界流行の中心をなせる種類にて栽培よろしきを得れば花徑七寸以上に達する偉大なる花を開き花容の雄大なる色彩の鮮美なることとは他に比なく行燈作りに最適な種類にて耐肥性に強く栽培容易であります本園の記録は七寸五分に達して居ります
本種の子葉は丸味ある形正しきものが長いもので切込深く先端の尖れるものは退化したるものにて栽培の價値はありません

特別優秀花

- 1 鶴城の華 1.50
鮮美なる緋紅無地大筒白、樹厚く花容端正雄大、耐肥性強く理想的巨大輪種

- 2 朝の夢 以下壹種 1.00づゝ
藤柄戸色に深く白覆輪、色彩珍らしき巨大輪

- 3 綾服 緋紅地に白大立刷毛目又は吹雪大筒白巨大輪

- 4 豊黎 上品なる櫻色無地大筒白巨大輪、花容雄大

- 5 天洋 納戸無地巨大輪、耐肥性強く栽培容易

- 6 筑紫の譽 藤桃色地白大立刷毛目覆輪巨大輪

- 7 靈山 濃茶大筒白巨大輪、花容雄大

- 8 雲靈 上木紅白瓜大筒白巨大輪、種子黄色

- 9 老樂 上品なる茶に白瓜大筒白巨大輪

- 10 晴姿 白地に淡きアデー茶の刷毛目大筒白巨大輪

- 11 暮雪 濃茶に白覆輪大筒白巨大輪

- 12 朝霞 上品なる淡緑に櫻色刷毛目大筒白巨大輪花容雄大にして端正理想的巨大輪種時として白瓜を表すことあり

春風

以下 1.00づゝ
櫻色無地大筒白大筒花冠の伸張極めて良好

新宇治の里

濃茶無地大筒白巨大輪耐肥性強く從來の宇治の里に見るが如き肥料負けの憂ひ無し

亞細亞の嵐

濃茶大筒白大筒花冠特によく耐る巨大輪の過品耐肥性極めて強く極優なる水肥を使用す可し

微笑

上品なる櫻色無地大筒白時として乳白吹雪入又は乳白地に櫻色刷毛目となる花容雄大端正實に理想的の巨大輪種

海の中道

雪白中心淡紅巨大輪樹厚なるも特に耐肥性強く驚く可き巨大輪を出す名花

以下 1種 80づゝ

大盃

紫掛の濃紅白瓜大筒白巨大輪
上品なるアデー色掛の淡紅綠葉筒白巨大輪

不知

淡水色白瓜巨大輪

平

緑色地に銀水刷毛目筒白巨大輪

春初

美蓮色筒白巨大輪

舞の袖

上木に淡茶花葉筒白巨大輪

初

濃紫紫白瓜筒白無比の巨大輪

萬

鮮紅無地大筒白巨大輪花形正しく濃艶無比

初

濃艶なる珊瑚水色大筒白巨大輪厚輪にして耐肥性に強く

萬

美しき櫻色に白吹雪白深覆輪大筒白巨大輪

狩

極茶無地筒白雄大なる花容と容易に七寸以上の記録を繰出せる名種

太

白地に紅刷毛目筒白時として雪白無地ともなる等變化性極めて強く容易に七寸咲を出す名花

秋

紫色無地大筒白巨大輪樹厚く端正にて雄大なる花容と清麗なる色彩は實に名花中の逸品

錦

本紅地に白刷毛目時として白瓜大筒白厚輪巨大輪雙葉

旗

光

大

力

大

大

大

大

大

大

大

大

大

大

大

大

大

大

大

大

大

大

大

大

大

大

大



綾服



豊黎

天の橋立

上品なる淡桃色に白花葉筒白巨大輪

以下 1種 60づゝ

龍

極めて上品なる淡桃色筒白巨大輪

雪の

雪白巨大輪花冠の裏面に淡紅を被ふ

東

淡紅地に淡水色花葉筒筒白玉極上品なる巨大輪

菊

クリーム色を帯ぶ白色巨大輪厚輪

紫

木紫無地巨大輪花容雄大にして品評會用として最適種

水

銀水地に鮮紅立刷毛目筒白巨大輪濃艶無比

十二

本紅地白大立刷毛目筒白深覆輪筒白巨大輪

千代

乳白地淡紅刷毛目筒白

以下 1種 50づゝ

藤

紫色白覆輪天衣白巨大輪

櫻

淡クリーム色に白花葉筒筒白

天

濃紫紫白瓜筒筒白鮮美

挑

鮮桃無地大筒白厚輪特巨大輪

曉

上濃紫地銀鼠花葉筒筒吹雪入大筒白巨大輪鮮麗無比の名花

高

雪白厚輪特巨大輪

以下 1種 30づゝ

瑞

高尚なる極淡桃色無地筒白

司

照紫紅厚輪大筒白特巨大輪

春

淡桃色大筒白巨大輪

都

濃茶色に白覆輪筒白

籠

淡水色地に紅筒筒白

笑

上木紅厚輪大筒白特巨大輪

天

淡茶色厚輪大筒白

月

淡クリーム色筒白巨大輪

五

藤色大筒白特巨大輪

以下 1種 20づゝ

養

上濃茶色大筒白

硯

紫赤濃紫厚輪特巨大輪筒筒

天

淡淡藍色白淺覆輪筒筒白

紅

濃紅無地筒筒白特巨大輪

大

紫掛無地筒筒白特巨大輪

文

緋紅に花笠入白復輪

大

照紫紫厚輪特巨大輪筒筒

慶

上茶色筒白

大

雪白淡紅正色

聯

淡紅に濃紅入白瓜

隊

淡紅に濃紅入白瓜

旗

淡紅に濃紅入白瓜

旗

淡紅に濃紅入白瓜

旗

淡紅に濃紅入白瓜

旗

淡紅に濃紅入白瓜

旗

淡紅に濃紅入白瓜

旗

淡紅に濃紅入白瓜

旗

淡紅に濃紅入白瓜

旗

淡紅に濃紅入白瓜

旗

淡紅に濃紅入白瓜

旗

淡紅に濃紅入白瓜

巨大輪種黃蟬葉之部

1袋5粒入 (1袋以下分賣せず)

本種は専ら切込作りとして賞美せられ豊葉よく繁りて形正しく花輪豊大にして色彩又明麗鮮美花径六寸を越え前種と流行を争つて居るものでありませ鉢は多く径六寸のものが使用され耐肥性稍前種約半量の肥料にて充分であります

以下1種 .30づゝ

- 66 松 虫 乳白に桶湧紅茶ばかし筒白
67 葵 の 上 木紅に白星縷入白瓜又は糸覆輪筒白
68 朝 歌 白地に紅筒毛目筒白
69 恩 賜 紅筒色に白絞入
70 佳 人 好 茶がかる小豆色に白の大小星縷入上花
71 櫻 川 筒桃に白吹雪筒白
72 浮 船 葉紫に白筒毛目筒白
73 日 章 照濃紅に白覆輪
74 國 寶 白に淡紅の蛇の目入上品
75 宇 治 の 月 茶大筒白

以下1種 .20づゝ

- 76 有 明 海 淡紅に白の大小絞入
77 西 王 母 プドー鼠に白縷縷入上花
78 見 返 櫻 筒色に白絞入
79 御 影 山 上紅大輪
80 三 笠 上茶色に白覆輪大底白
81 神 代 小豆色に白瓜底白
82 文 鳥 古代器地に白縷縷入底筒白
83 竹 生 瓊瑤色地に淡水色縷縷入底筒白
84 緋 の 司 濃緋紅底白筒葉

以下1種 .15づゝ

- 85 花 王 筒色に白の大覆輪
86 旭 の 瀧 紫に白吹緋絞底筒白
87 天 女 筒白
88 天 祐 上濃紅に白覆輪底白
89 楊 妃 筒色底筒白丸葉

巨大輪種黄に白斑入蟬葉之部

1袋5粒入定額 (1袋以下分賣せず)

黄蟬葉種と青斑入縷形千鳥葉種の間種にして性質も時雨種の特長を備へ行燈作り切込作り何れにも適し耐肥性に強く色彩鮮美花径豊大であります

- 90 鐘 軟々乳白無地時として淡紅縷毛目入筒白巨大輪花径豊大にして増正 1.00
91 王 冠 淡紅地に水色花笠覆輪筒白巨大輪枝葉しまりよく花筒伸張長し 80
92 赤 鳳 照緋紅筒白巨大輪 50

巨大輪種千鳥葉之部

1袋5粒入定額 (1袋以下分賣せず)

元來千鳥葉種は花の巨大なるもの種れとされて居ましたが繁葉左記品種は縷入縷形種に巻く芳らぬ巨大輪の花径しまりよく耐肥性強く行燈作りに適します

- 93 丹 頂 青斑入千鳥葉純白中央筒色 50
94 初 櫻 青斑入千鳥葉筒色筒白巨大輪 30
96 老 松 黄斑入千鳥葉濃茶白瓜筒白大輪 30

374 洋種朝顔 (五粒入 一袋 .30)

草丈よく夕顔に似て成長最迅速よく繁茂す葉は心臟形花は徑四寸鮮やかな濃藍色房咲八月頃より殆ど無数に開花致します又普通の朝顔より花保ちよく夏の直射日光に當つてもよく正午過ぎ迄變色せず縷門、縷亭、垣根用として理想的品種であります

朝顔栽培用品

播種には播種用素検鉢を、育成には改良朝顔鉢を、幼苗の仕立には三寸五分、定植は六、七寸木札、セルロイドラベルは名札保存に必要、其他朝顔修繕器、行燈支柱、地肥、川砂、朝顔培養土、灌水知識及病虫害防除薬品等巻尾記載の通り各種取揃へてありますから陸續御用命を願ひ上げます



(久留米甘藍)



(早生甘藍)

蔬菜種子

一袋に付

第五種郵便取扱區域に限り小簡買換とし小包郵便、客車便の際は買費申受ます又茶湯は紙拾七錢、朝鮮は四拾五錢最低以上特別の荷物を要するものは買費申受ます

表中一定の代額を記載してあります非常の變動出来の際は時價に依り成るべく引請御計算致します

印は秋時、●印は春時、○印は夏秋又は隨時時付
●印は春秋又は隨時時付
大袋は小袋の六倍以上入
前注意 直輸入米國種は八月末佛國種は九月末着荷の予定

●サクセツシヨン (直輸入米國種) 大袋 .50 小袋 .10

早生久留米甘藍 (特選) 小袋 .10 付 .25 一合 2.00 一升 16.00

●中生久留米甘藍 (特選) 小袋 .10 付 .25 一合 2.00 一升 16.00
本種は形状サクセツシヨンに酷似し球葉偉大結球確實完全にして克く繁り買又優良なるのみならず他の中生種に比し早く収穫し得るが故に虫害に罹ること少く且一暖地の氣候によく適合し周年栽培し得るは本種の特長とする處であります

エキスプレス (直輸入佛國種) 大袋 .50 小袋 .10

●花椰菜 (直輸入佛國種) 大袋 1.00 小袋 .20

ルノルマンタ、ヒー、エー、クール (直輸入佛國種) 大袋 1.00 小袋 .20

品名 一袋 一合
●白茎みつば .05 20
●小松菜 .05 15
●日本大葉法蓮草 .05 10
●西洋大葉法蓮草 .05 15

花椰菜 (直輸入佛國種) 大袋 1.00 小袋 .20
花径巨大、品質優良、最も早く栽培せらる(夏秋時)



花椰菜

玉高苣 (夏秋時)

●ゴツト、ア、クレインヌ、ブランシュ (直輸入佛國種) 大袋 .50 小袋 .10

●フリユヌ、パレソース (直輸入佛國種) .10
中性 潤葉にして淡綠色中に赤褐色を帯び佳葉充實(花梗の抽出適)

●ハーセリー (直輸入佛國種) 大袋 .50 小袋 .10

大芥菜 (特選) 一袋 .05 一合 .70

●雪白体菜 (特選) 一袋 .05 一合 .15

●山潮菜 (特選) 一袋 .05 一合 .15 一升 1.20

●鯉菜 (特選) 一袋 .05 一合 .60

●唐菜 (特選) 一袋 .05 一合 .30

品名 一袋 一合
●白茎みつば .05 20
●小松菜 .05 15
●日本大葉法蓮草 .05 10
●西洋大葉法蓮草 .05 15

●唐菜 (特選) 一袋 .05 一合 .30
白菜に似たる葉菜にして中心は結球す葉柄幅大にして葉片は縮縮状をなす質柔軟にして香氣あり古來より小森野菜と稱し廣く漬物として賞揚せらる

品名 一袋 一合
●白茎みつば .05 20
●小松菜 .05 15
●日本大葉法蓮草 .05 10
●西洋大葉法蓮草 .05 15

品名 一袋 一合
●白茎みつば .05 20
●小松菜 .05 15
●日本大葉法蓮草 .05 10
●西洋大葉法蓮草 .05 15

品名 一袋 一合
●白茎みつば .05 20
●小松菜 .05 15
●日本大葉法蓮草 .05 10
●西洋大葉法蓮草 .05 15



山潮菜

●新 菊	一袋 .05	一合 .15
●大葉新菊	.05	.10
●博多蕪	.05	.25
●千筋京菜	.05	.15
●本紅金時人參	.05	.15
●久留米葱 (一名高菜葱)	.05	.10
●札幌人參	.05	.15
●千住葱	.05	.40
●九條太葱	.05	.20
●兵庫胡荽豌豆	.05	.20
●佛國大英豌豆	.05	.20
●アラスカ豌豆	.05	.10



(玉葱)

●葱頭 (たまねぎ)
一袋 .05 一合 .70 一升 6.00

●時無小蕪
一袋 .05 一合 .25
本種は名の如く種形小にして極早生光澤ありて形扁圓栽培容易漬物煮食共適の良種

●聖護院蕪 (原産地特選)
一袋 .05 一合 .25
煮食、漬物共に好適、色白く滑面にしてよく肥大、径八九寸に及ぶ肉質優良にして栽培容易



九條太葱



小蕪

久留米白菜 (久留米泡頭白菜 改良種 圓蓬)

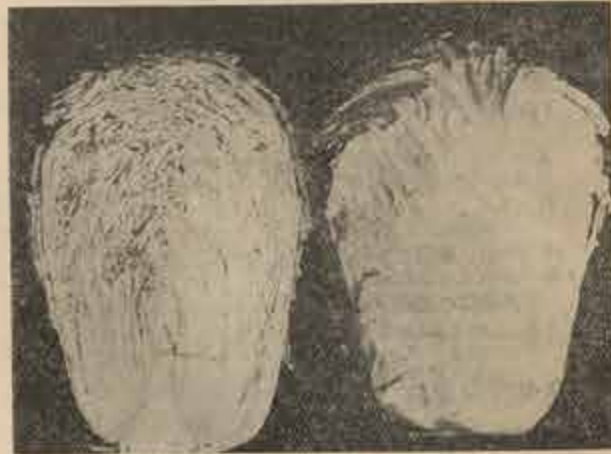

久留米白菜

多年當地方農家により熱心栽培改良せられ、特選種にして品質優良、結球確實、收量亦多大實に理想の優秀種であります。されば久留米地方産白菜の殆んど全部が本種なるに云ふ迄なく、廣く内外の各地に栽培せられ、到處好評噴々斯界の最高標準品として歓迎せられつゝあります。殊に近時母木の精選、肥培の改善に周到の注意を拂ひし結果は品質の向上著しく、繁殖愈高く、遠近よりの需要激増し、確實優良の種子は常に早期變切の盛況を呈しますから御希望の向は成るべく早目に御用命を願ひ上げます。

- 1 久留米早生白菜 一袋 .05 一合 .50 一升 4.00
最好評を博せる泡頭白菜の改良種にして結球確實雪白にして頭脚共に太く風味佳良收量多大實に早生白菜中の最優種
- 2 久留米中生白菜 一袋 .05 一合 .50 一升 4.00
早播種播共に適す性最強壯結球確實にして初心者にも栽培容易中球なれ共株立多く收量多し
- 3 久留米晩生白菜 一袋 .05 一合 .50 一升 4.00
膠州白菜の改良種にして結球確實最大品質優良、外部黄緑なれ共耐寒性強く貯蔵に耐し栽培容易實に結球白菜の大王

●練馬大根 (原産地特選)
一袋 .05 一合 .25 一升 2.20
●丸尻 (早性) 一袋 .05 一合 .25 一升 2.20
●尻尖 (晩性) 一袋 .05 一合 .25 一升 2.20
丸尻は煮食に最適し尻尖は専ら漬物に供す、根の長さ二尺徑二寸五分内外にして色白く質良好なり、葉は丸尻は上向き尻尖は地を覆ひて傘状に繁茂します

●宮重大根 (原産地特選)
一袋 .05 一合 .25 一升 2.20
煮食及切干製造に適す、根の長さ一尺三四寸徑三寸内外にして元太く末尖り成長すれば其の三分の一を地上に抽出し多くは鮮色を呈す、肉質緻密柔軟味最甘美にして辛味を有せず、葉は太くして上向き



練馬大根尻尖

蔬菜種子

- 理想大根 一袋 .05 一合 .25 一升 2.20
小田部大根と共に最好評の流行種にて中長種、漬用に最適す
- 小田部大根 一袋 .05 一合 .25 一升 2.20
漬用大根の最上種、形状正整色純白、質亦優良、近時の流行種
- 四十日大根 (特選) 一袋 .05 一合 .25
極早生根身大ならざれども成長極めて早く質良好秋大根中の最早生種にして性強健であります
- 美濃早生大根 (原産地特選) 一袋 .05 一合 .25
早生圓筒形にして光澤強く品質優良煮食漬物其他諸種に用法あり首は雪白にして普通種より二三週間早く採收せらる長大なるものは廻り六七寸長さ一尺餘に達す

●吸込二年子大根 (特選) 一袋 .05 一合 .25
九月中旬より十月中に播種し翌春三四月に收穫せらる形整正よく伸長寸純白色にして栽培容易冬中と雖も凍傷することなく春用の大根として貴重せらるる良種也



聖護院大根

●聖護院大根 (原産地特選) 一袋 .05 一合 .25 一升 2.20
精圓形をなし、長さ一尺徑五六寸煮食に最適し漬物として上品肉質脆甜甘味に富み頗る優等也

蔬菜種子代價表

は春秋二季 (一月及七月) 目錄發行致します御入用の節は御申越次第送致致します

●蔬菜種子取扱品目

久留米長葱子、久留米胡瓜	練太葱、時無大根、二十日
聖護院節或胡瓜、落合節或	大根、小蕪、新菊、菜豆、蕪
胡瓜、仰割胡瓜、久留米牛蒡、金時人參、千住葱、九	萬草、春時甘藷各種、トマト、玉葱葱、マスキメロン

等各種精選種子取扱申します。

球根類

秋植球根の栽培法

補込 九月より十一月末迄をよしとするも、秋植球根は、オキザリス、等は早き方が好まれます。花壇は排水及び日當よき肥沃なる處を選び深く耕し基肥として充分腐熟せる堆肥、骨粉の類を施し、球根の大きさの凡三倍を標準として補込みます。發芽後は極薄なる液肥を二回施せば一層美事に開花致します。落花後は實を結ばしめざる様花のみを摘み取り葉の黄變するを待って掘上げ日陰によく乾し精選の上通風のよき處に保存し翌年の補込に供します。鉢植は肥沃なる畑土六、川砂四の割合に混じて補込み排水、日當よき場所に鉢と共に日に鉢の縁の覆ふ程度に埋込か覆の蔭に開かんとする頃掘上げ觀賞致します

●秋植球根 特價組物 (即注文は九月より十一月迄)

- 甲號 (學校園花壇補込に適す)
以下拾種にて百球 特價 ¥ 3.80
送料 内地 .80 高野 .95 朝鮮 1.10
- | | |
|-------------------|----------------|
| チューリップ 一重混合 十球 | チューリップ 八重混合 十球 |
| ダーウィン チューリップ混合 十球 | ロイヤル 混合 十球 |
| 水仙各種混合 十球 | スベテラックス 混合 十球 |
| イキシヤ 混合 十球 | アネモネ 混合 十球 |
| 早咲グラジオラス 混合 十球 | マロウカス 混合 十球 |
- (右何れも混合最上球にして明春見事に開花致します)
- 乙號 (學校園花壇補込に適す)
以下七種にて百球 特價 ¥ 4.80
送料 内地 .50 高野 .80 朝鮮 .95
- | | |
|----------------|----------------|
| チューリップ 一重五種 五球 | チューリップ 八重五種 五球 |
| ダーウィン 五球 | ロイヤル 五球 |
| チューリップ五種 五球 | 一重五種 五球 |
| 水仙各種 十球 | マロウカス 四種 20球 |
| フリージア 五種 50球 | |
- (右全部名稱付最上球にして明春見事に開花)

●アネモネ

葉は福壽草に似て丈夫なる球根植物なり、三四月頃美花を開く、八重一重、千重、白、桃、紫、赤、深紅紋等種々あり



一重各種混合 一球 .05 十球 40
八重各種混合 一球 .05 十球 40

50音検索

難読品種 読み方一覧

秋植之部

(植付好季九月より十一月末迄)

- 水仙** (御注文は九月より十一月末迄)
- トレッサーブ 一球 37 十球 3.30
純黄色の花に純黄色の大喇叭水仙中の最大輪種なり花梗長大にして堅く花壇植切花用として最適品種
 - キングアルフレッド 一球 25 十球 2.20
純黄色の花に純黄色の大喇叭花輪最大にして花壇植切花共に最適の品種
 - シルバーキング 一球 12 十球 1.00
純白八重大輪
 - エムプレス 一球 15 十球 1.30
外層乳白色黄色大喇叭輪大輪
 - エムペラー 一球 15 十球 1.30
純黄色大喇叭切花に最適
 - シーガール 一球 12 十球 1.00
純白、多数に橙黄色の中心中輪
 - アースパンヤ 一球 06 十球 0.50
純白多数紅房咲立上
 - ペーパー ホワイト グランド フラワー 一球 06 十球 0.50
純白房咲香氣高し
 - フランクリン 一球 18 十球 1.60
層コリム、色濃黄色房咲
 - 霜月 一球 05 十球 0.45
層中重純白房咲
 - 雪燈籠 一球 05 十球 0.45
白に紅蛇の目一重大輪五月咲
 - 新雪燈籠 一球 05 十球 0.45
白に紅蛇の目一重早咲
 - 金孔雀 一球 05 十球 0.45
純黄一重房咲
 - 黄金閣 一球 05 十球 0.45
黄下重大輪
 - エルピラ 一球 05 十球 0.45
層白、多数紅、房咲立上運交
- 水仙各種混合** (名札(多種混合)なし(花壇最適) 十球 18 百球 1.50)

フリージャ

- 小鉢に五、六球づゝ植込栽培するときは早春可憐の花を開き香氣馥郁満室に遊子性少しく寒を思む
- ビユーリチー 拾球 百球 20 1.60 レパール 拾球 百球 48 3.50
白色大輪 濃桃筒白中央黄色
 - 二十二號 拾球 百球 35 3.00 十四號 拾球 百球 25 2.00
極淡紅紫 白大輪球性
 - ペターカツフ 拾球 百球 30 2.50
純黄大輪
 - チヤツプマニー 拾球 百球 25 2.00
純黄色
 - アームストロンキー 拾球 百球 35 3.00
紫紅筒白
 - フィツゼリー 拾球 百球 20 1.60
純白巨大輪
 - レフラクタ アルバ 拾球 百球 15 1.20
純白巨大早咲
 - 各種混合 拾球 百球 10 0.80



ヒヤシンス

三、四月頃花重き出し美麗なる數十の花を展開し芳香高し花壇、鉢植共に最適又水栽培として一段の興味ありませ(御注文は九月より拾壹月迄)



特大は球の太さ五寸五分内外にして鉢、花壇水栽培に最適大玉は球の太さ五寸内外にして、花壇鉢植に最適

一重名稱付

- | | | |
|----|-------|---------|
| 大玉 | 壹球 25 | 拾球 2.00 |
| 特大 | 壹球 33 | 拾球 2.70 |
- 1 ガルベルジー 深紅色極早咲
 - 2 マルコニー 鮮桃紅色大輪
 - 3 レターダービー ピンク色極大輪
 - 4 アルバーチン 純白早咲
 - 5 モンブラン 乳白色厚肉大輪
 - 6 キングオブザブルー 濃紫色晩咲
 - 7 パールプリラント 藍色大輪
 - 8 グランドモナーク 藍色大輪早咲
 - 9 ガートルート 濃桃紅色
 - 10 エローハンマー 黄花密着 球性小 特大なし
- ヒヤシンス混合** 花壇用、切花用向 壹球 .12 拾球 1.00
- 水栽培用ヒヤシンス瓶(白無地)**
- | | | |
|--------|----|---------|
| 第一號 一個 | 25 | 拾個 2.20 |
| 第二號 同 | 30 | 同 2.70 |



チューリップ中の最も早咲種にして三月下旬より咲き初め花壇短く花輪豊大色鮮麗なれば鉢植花壇植切花何れにも適するは勿論又最も促成に属します

早咲一重チューリップ

- (御注文は九月より十一月末迄)
- 1 ベーミリオン 鮮赤色大輪極早咲 一球 10 十球 0.90
 - 2 ベルアライアンス 深紅色大輪 10 0.90
 - 3 アイビス 白地濃桃複輪美花 12 1.10
 - 4 ピンクヒウチー 白地鮮濃桃色大輪極大輪 15 1.30
 - 5 ホワイトヒウチー 純白色巨大輪 15 1.30
 - 6 ライジングサン 黄金色巨大輪 10 0.90
 - 7 フリンスオブオーストラリア 橙桃色大輪 10 0.90
 - 8 ウオーアマン 紫色大輪 12 1.10
 - 9 プロサーバイン ベル桃色美花早咲 12 1.10
 - 10 カイザースクローン 鮮赤色に純黄金色大輪輪花梗強長巨大輪早咲 10 0.90

右拾種取揃 拾球づゝ 十球 代金 1.00 百球 代金 9.00

早咲一重色々混合 拾球 50 百球 4.50 (多数の種類を含む)庭園花壇の植付に最適

ターウキン、チューリップ

- 花輪長大、色彩麗麗、切花用、花壇用最適 (御注文は九月より拾壹月迄)
- 1 パーチゴン 鮮紅丸形大輪中輪 壹球 拾球 06 55
 - 2 グローリー 深紅色丈高 05 45
 - 3 クラバット 最美桃色中輪 05 45
 - 4 エルガスト 濃黄色線量中輪丈高 05 45
 - 5 ロイドアイランド 紫掛る桃色 05 45
 - 6 ペインテッドレディー フローム白地に外輪色 06 55
 - 7 ブライトオブハーレム 淡紅極大輪花壇強長 04 35
 - 8 セサルタン 乳紅色小輪 05 45
 - 9 ホワイトクキン 初満繡後純白中輪 05 45
 - 10 エローターウキン 純黄晩咲中輪 05 45

拾種取揃 拾球づゝ 十球 代金 45 百球 代金 4.00

ターウキン、チューリップ各色混合 拾球 30 百球 2.70



八重咲なのが故に更に壯麗なるに花は深き水く鉢、花壇、切花、促成用として一層賞用せられます

早咲八重チューリップ

- (御注文は九月より十一月末迄)
- 1 オーロラ 濃紅桃色丸形巨大輪
 - 2 エレクトラ 赤紫色重承大花
 - 3 ビーチプロツサム 鮮桃色大輪
 - 4 コーランドール 橙黄色筒先棒色
 - 5 シウノード 純白色
 - 6 ベーバーク 鮮赤色大輪
 - 7 ホールドネーチ 純白色大輪
 - 8 コールデンキング 黄色巨大輪
 - 9 ミスターバンターバージョン 濃黄色大輪
 - 10 チシアン 鮮赤色に黄覆輪
- 各種共 壹球 13 拾球 1.20

拾種取揃 拾球づゝ 十球 代金 1.20 百球 代金 11.00

早咲八重色々混合 拾球 80 百球 7.20 (多数の種類を含む)庭園花壇の植付に最適





パーロット チュリツブ

狂咲(東のチューリップ)にして花弁長大其様に鋭利あり朝の露合美麗の品でありませ

- 球ゴ 1球 1.42
(袋球) 3.80

- クラモイシープリハント 真紅色 1球 1.35
フルテアマジヨール 黄金色 1球 1.35
パーフェクタ 黄地赤紋 1球 1.50

チューリップ 各種色々混合

種加多(花壇) 1球 2.25
(植込に最適) 百球 22.00

オキサリス 各一球 .05 十球 .40
性至つて強健十月末より可憐の花を開く、黄一重、紅結
梗、白花大輪、淡紅木立中輪、葉一重大花等あり

スハラクシース 1球 .30 百球 2.50
草體「ひまわり」に似て初夏頃花茎を出し種々の美
花を開く小鉢に三四球づ、種迄栽培すれば雅致あり性少
く寒を忌む

クロツカス 花より心
よく薬用ヤブコに似たるものに春季白紫結莖の花
を開く此草花壇に最適、又水栽として興趣あり
色分 一球 .05 十球 .45
混合 十球 .25 百球 2.00

イキシヤ 大玉 1球 .20 百球 1.50
春季赤、白、紫、黄等の花を開く五寸鉢に四五球づ、種
迄行へし性少し寒を忌む

レナンキュラス 各色混合 一球 .05 十球 .40
春季アネモネに似たる美花を開く頗る可憐切花にも好適

秋春植之部

グラジオラス

春秋共球根を植付くは六月より葉を出し、紅、白、紫、
黄、紋等各種の美花を開く花季長く可憐に開く
(注文は十二月より翌春三月)



波状咲 グラジオラス

- エレオン 白色、瓣底に紅色條
状入り合状花大輪
一球 .04 十球 .35
シヨールマン 鮮紅紅色早咲
一球 .04 十球 .35
ゼンスト ラツトンポーター
淡桃色瓣底紫紅大輪
入晩生二重咲
一球 .04 十球 .35
アルトン 美しき白色下瓣紅
色面あり地味
一球 .07 十球 .60
ゴールデンフリルス 濃黄色、下三層に鮮
紅條入り中輪早生
一球 .04 十球 .35
ドクターネルソン
シュツク 濃紫紅、下瓣に黒紅
の線あり
一球 .06 十球 0.50

平播咲グラジオラス

- ピュアレスト 白色に淡桃色條状大輪早咲 .04 .35
オフオール 黄紅色大輪 .04 .35
クリムソングロー 黄紅色大輪 .04 .35
ゴールド 淡黄色大輪 .04 .35
ミセスローラシエ ヲドシユウヱツベ 黄色縞の濃桃中輪多花性 .04 .35
レオタ 純色地濃紅吹雪紋丸輪大輪 .04 .35
バイオレットピウチー 濃緑葉下瓣に赤大輪早咲 .04 .35

以上 拾貳種取揃 1球づ 十球 代金 4.00
(十球づ、百二球、代金 3.50)

上花混合 十球 .20 百球 1.80
早咲混合 一球 .04 十球 .35 百球 3.00
(コロンボ中、早咲な四月下旬より開花す、色彩多
く秋植と共とす(注文は五月より十一月)



シケラメ

大 1.00
中 .60
小 .30

注文は九月下旬より翌
春三月迄幼苗
は三月より五
月頃即開花す
春に返る品
球根中の過光
澤ある心臓形
花は白紅、純
白紫等種類
多し其を以て
冬は木根又は
室内に取入
す

白夏水仙 (注文は九月) 十個 .06 百個 5.00
夏秋の間雪白の花を開く紫地にて花壇の中心に
飾り鉢植とす可也

アマリス、ハイブリダ (混合) 大 一球 .25
十球 2.00



アマリス、ハイブリダ、丸咲上花混合

球に付 .70
夏の初め百合の如き大花を開き
平で麗麗なり紅
紅に白筋、白に
紅筋等種々あり
丸咲は最近收
買の優品にして
花輪巨大、色彩
赤極めて麗麗な
る上花各種混合
(注文は三月、
ハイブリダ)

春植之部

クロキシニヤ

西、五月頃球根を川砂或は軽鬆なる土と川砂を等分に
混合せるものにて鉢植として春日迄の間に栽培する
ときは七月頃より朝顔に似たる数多の花を開く種類極
めて多く其色彩は何れも麗麗光澤を有し恰も天雲錦の
如く且花季極めて永く西洋草花中の優品也冬季は球
を乾かし四十五度と降らざる室内に保護す(注
文は二月より五月)

クラツプオーリヤ色分品 一球 .20 十球 1.80
花は五瓣又は六瓣咲大輪にして葉葉共に丈夫栽培容易

ハイブリット、フランス色分品 一球 .25 十球 2.00
前種より葉更く花更細き六瓣より八瓣の冠へき巨
大輪色彩鮮麗美球根稍小

種 混 合 一球 1.2 十球 1.00



タリヤ

發送 四月中旬より五月下
旬迄御注文順に發送致し
ます

カクタス咲



アール、ヒー、ラサーフォード 2.00
黄金色に近きオレンジ色香味ばり又は餘りの巨大輪
花付よく花梗亦良好

洗心 2.00
鮮麗白色太極長瓣先端細く(折折内曲)重厚く超巨大輪
花梗よし

ホーライン、ジエームス 2.00
橙紅色最大輪、情太極の花梗は一樣に内曲し花心正し
花梗亦よし

太洋 1.50
光澤ある黒紅色に美しく且長瓣大輪の勢よく外方に
射出し恰も内曲す重厚く中心端正あり花容雄
大花梗強き巨大輪

ガラクシー 1.00
純黄色地に赤紋り長瓣は先端次第に細く外瓣は反曲し
中心は内曲す、重厚き巨大輪にして花梗強く頗る多
花性

クラミス 80
鮮黄色、極めて清楚にして本数の細瓣を整然と
配列す花梗特に強し

舞姿 70
(常開) 燃ゆる如き濃赤紅に起り半より燈
作由 白に移り花付良好にして麗麗無比

黄龍 50
フリール黄の巨大輪にして種大長瓣は餘に内
面す重厚く花心端正花梗強く壯觀を呈す

振天地 56
柔色かゝりたる濃紅色巨大輪にして長瓣は整
に内曲し中心を截す花容端正花付良好

天心 40
光澤ある濃紅の巨大輪瓣は細長にして然れ中
心に縦合はさる

長慶 40
優美なるフリール黄色最大輪外邊稍淡紅と帯
び細長の瓣は鉤状に内曲す

白雲閣 40
清白色基部青黄花層極太く氣曲交錯する狂咲

クロリオサ 30
燃ゆる如き鮮紅最大輪

半部 30
濃緋紅色細長瓣は内曲し花心の色む

燎原の火 30
濃緋紅色情太極重厚く充分内曲す

白馬 20
純白底黄時として麗麗紅ばり燃狂咲千重
巨大輪

- 秋光 光澤ある橙黄色より漸次黄白色となる花容最大 30
- 雲裳 桃色瓜白大々輪 30
- ミセドークラスフレーミング 雪白雄内曲千重大々輪 30
- チャンピオン 鮮紅色巨大輪花極強、球性 20
- しろかね 雪白大輪最大輪花極強、切花最適 20
- ヒアロツト 紅琥珀色瓜白中心黄色萬重巨大輪 20
- フラネツト 明紫白瓜淡桃色地に濃紅點線紋大々輪 20
- 神苑の光 光澤ある紫紅巨大輪花開充分に内面まで 20

ペオニー咲



ペオニー咲

- 大和 1.20 光澤ある濃鮮紅色巨大輪豊富なる長層は波状に狂ひ花極強花に厚味あり性強健花付よく最近出番種中の優其種
- 昇天 1.00 鮮麗なる濃鮮紅に微に紫毛茸の紋を帯び大輪、花増可花何れにも上し
- 榮光 1.00 萌桃色を帯びたる鮮麗クリーム色の極て和やかなる色彩に上り重厚く花形整然花極強直巨大輪多花性
- 泰山白 40 雪白色、長味ある平層は波打形に狂ひて充分に展開し花形正しき巨大輪、花極強直花付よし
- 閃光 40 光澤ある深紅地に淡黄小まかに輪あり重厚き巨大輪
- 黄昏 30 淡黄色可麗巨大輪層端廣く皮厚くよく整然し花極強長
- 榮祿 30 黄に鮮紅色點紋大々輪鮮美
- 榮陽明 30 燃るが如き鮮鮮紅巨大輪
- 榮四明 30 鮮鮮紅色花開充分に伸展すれば尺餘の巨大輪
- 榮獅子 30 光澤ある深紅色極狂ある長層巨大輪
- 榮天祐 30 花心クリーム色層端白色全花紫紅色點線最大輪

- ホーラスター 雪白大々輪東ね多く花極強長花付よし 30
- 聖衣 純白巨大輪花徑十寸に達す 30
- ゼマイテアー 黒紅に黄紋大々輪 30
- 暮雪 白色萬重最大輪 20
- ドクトルヘアリー 光輝黒紅最大輪多花性 20

デコラチーブ咲



デコラチーブ咲

- エミル、ドクヒール 4.00 鮮麗なる鮮桃色山廣層重厚く花容端正花徑尺余に達する可麗巨大輪、而して花極強く受病の優品
- モラビスキーアイデアル 3.00 鮮赤色中心に黄を帯び巨大輪花徑尺余に達する巨大輪にして重厚く花極強
- ホワイトワンダー 3.00 純白色の巨大輪長味ある麗し先端尖りし然れ中心豊富花極強
- エドワード、シー、ハーンズ 4.00 中心クリームより次第に雪白なる巨大輪層山廣輪縁に高巻花極強
- マストドン 2.00 美麗なる赤色にして層端尖り輪外に整然然れ巨大輪草丈稍低く強健花極強
- フオートマンモース 1.50 濃紫紅色花徑巨大にして凡そ層ゆるこもれし花極強で強く直直に花を支す
- マンモース、チャンピオン 1.50 華麗なる橙紅色、重厚く層端の最大輪、花極強直球性種
- 鳴戸 1.20 黄味多き左金色層裏側に紫を帯び萬重盛上坂巨大輪受病球性種
- サタツチエス 1.20 鋭く尖りたる花層よりなる巨大輪にして色は中心及び花層一部が濃黄色先端純白の美花球性強壯花極強
- ジエンカウル 1.00 花徑一尺に及ぶ古金色の巨大輪花極強直
- エージーエルヘリヤー 1.00 細葉平層、巨大輪直紅にクリーム色を帯びたる美花草丈矮小多花性早咲

- 千代鶴 70 桃色を帯びたる淡藍色巨大輪花極強
- 明君 50 黄を帯びたる桃色巨大輪萬重盛上坂花極強直
- 綾衣 50 黄を帯びたる濃き内色巨大輪花容豊大花極強付共に上り球性種
- 大雪山 40 雪白色最大輪花形端正
- シェラーワート 40 美しき淡黄色瓜白巨大輪花極強直切花に好適
- 老龍 40 白色巨大輪花形完全花極強長
- 村娘 20 紫紅色瓜白萬重巨大輪



デコラチーブ咲

ホンホン咲



- 耕の衣 鮮鮮紅、正形美花 30
- スノークラツト 純白小輪 20
- ツラ 濃クリーム色 20
- 金鱗 黄色小輪 20
- ルースベルト 桃色中輪 20

ミクノダリヤ

- コルトネスゼム 鮮紅色花付よし 30
- ダンネツトゼム 純黄色花付よし 30
- シータム 清白色 25
- センチュリー咲 一球に付
- 内侍 白瓜先鮮紅美花 30
- ユニオンジャツク 純白に紅線取小輪 20
- スノーフレーキ 純白花付良好 20
- ローズピンク 鮮桃色花徑六吋 20

ター特別廉價組物

特 別	五 種	代 價	5.00	20	50	60
一 號	五 種	同	3.00	20	50	60
二 號	十 種	同	5.00	40	70	85
三 號	五 種	同	1.50	20	50	60
四 號	十 種	同	2.50	40	70	85
五 號	十 種	同	5.00	70	1.00	1.20

花色々混合

十 球	80	高 送 込 料	内地	30
百 球	6.40	高 送 費	0.60	運 賃 別



カラチユーム

發送は三月下旬より五月迄
優等種名稱付最大球 一球 25
拾種揃 一球 2.20
産業里芋に似て美面に紅淡紅、肉紅、白等種々の美斑を
表し初夏より秋末迄比類なき美觀を呈す鉢種として観賞
によく又花壇としても至つて珍奇美觀性等を是むを以て
冬季は温室に保護すべく御注文は上記の期間に願ひませ



蘭科温室・シプリベチウム・インシクネ・マダムモーレー・蘭園

洋蘭特價組物

い 組 は何れも性質強健寒の候と雖も特に加温の要なくフレーム室内等にてよく越冬致します

ろ、は 組 は前種より高級の品にして冬季は温室にて培養すべきもののみであります
何れも夏季はコンド下等に培養し時々油給水を施すればよく繁茂します

い 組 冷室
テンドロビウム、ノビル・シプリベチウム、ニツテンス・シプリベチウム・リヤナム・シプリベチウム、アースリヤナム・ゼロジネー、アングステイフォリア
以上五種取揃 **特價 金 3.50** 送料イ
右花付見込の上株 **特價 金 6.00** 送料イ

ろ 組 温室
シプリベチウム、オリウムシーラス・シプリベチウム、リヤナムマキクラタム、ゼロジネー、マツサンゲアナ・ゼロジネー、スベシオサ・ウアンダ、テレス
以上五種取揃 **特價 金 7.00** 送料イ
右花付見込の上株 **特價 金 10.00** 送料イ

は 組 温室
シプリベチウム、インシクネサンデリー・シプリベチウム、ゲイゴルドン・シプリベチウム、チャールスカーンハーン・シプリベチウム、リヤナムマダムモーレー・シプリベチウム、セテニー
以上五種取揃 **特價 金 10.00** 送料イ
右花付見込の上株 **特價 金 14.00** 送料イ

(イ)	(ロ)	
内 地	50	80
荷造送料	80	1.10
内 地	95	1.30

シプリベチウム属 1株 10日付



シプリベチウム、インシクネ

本邦の節谷草、
致盛草と同一の
種属にして花色
種々あり性強健
栽培容易にして
能く繁茂開花し
ます培養法は在
来の石斛とは又
種属によし

シ・インシクネ (Cy. Insigne) 1.50 1.00 1.50 2.00以上6.00迄
性強に強健にして能く繁茂開花し花季は十一月より翌年二月の間にして葉は緑色無地花は緑黄色に褐色の斑點を呈し上部に白色の帯を此花は一花能く七八日間を保持します

シ・トロイルス (Cy. Troilus) 1.50 3.00
葉は濃緑、花は淡黄緑色に褐色の斑點を有し上部白色の大覆輪を呈し花期は十二月より翌年二月に亘り花付極に良好

シ・ニツテンス (Cy. Nitens) 1.00 2.00 4.00
葉は青黒地、花は黄緑色に斑點入上部白色の大覆輪入大花、花期は十二月より翌年二月の間



シ・リヤナム (Cy. Lincum) 1.50 3.00種々
葉は濃緑大水平に出づ、花は上部白地に紫褐色の斑點を有し、筒の四隅に黄緑色に褐色の斑點あり、花梗は細小なり共花輪大にして上品で、温室にては一月より二月冷室にては四月より五月に亘り開花

シ・アシハートニエー (Cy. Asibartoniae) 2.00 4.00
葉は楕圓長に二尖端なり緑色地に濃緑の美斑入、花は小豆色地に褐色の線を表し上部白覆輪、十二月より三月を普通とするも八月頃開花することあり頗る花出よき種類で

シ・オリウムシーラス (Cy. Aloumshiras) 2.00 3.00
葉は濃緑無地両縁少しく波状をなし花は緑色地に暗紫の極細き點線を表し上部白覆輪極上品なる種類であります温室十二月より二月、冷室三月より五月に開花

シ・リヤナムマキクラタム (Cy. Lincum maculatum) 3.00 5.00 8.00
リヤナムの改良種にして葉は濃緑色、花はリヤナムに比し更に各瓣共市廣、頗る大花開花は十二月より二月

シ・アースリヤナム (Cy. Arisrinum) 1.00 2.00 3.00
葉は濃緑細長、花は色彩シシメアに似て花弁優美十一月末より一月にかけて開花す花出最も良好

シ・リヤナム、マダムモーレー 2.00 3.00
葉は濃緑細大、花は白地に紫褐色斑點入上部白覆輪あり、リヤナムに似たり更に大輪花出よし温室にては十二月冷室にては四月五月に開花します

シ・ゲーゴルトン (Cy. Geygordon) 3.00 5.00 10.00
葉は緑色に少し網状を呈し葉大、花は黄緑色に鮮明なる褐色の筋入、上部は白の筋を呈し花輪極大、花容整然として頗る上品で花期は十二月より翌年二月に在る

シ・カリブソ (Cy. Calpa) 2.00 3.00 5.00
葉形、花容ヤーゴルトンに似る極淡く花葉細きも頗る大輪花出よし花期二月より三月

シ・ロンギフォリウム

(Cy. Longifolium) 4.00 6.00

葉は細長深緑色の優雅にして花は蒼白色に褐色を帯び花輪細長にして筒あり筒の底に珍奇一葉散花を著し四月より七月に開花します

シ・チャールス、カーンハーン

3.00 5.00

葉は薄大紅色に濃緑色の斑點を呈す、花は各瓣とも市廣く紫褐色の線を表し上部は白の深覆輪頗る鮮麗花輪亦巨大にして前種と共に、オリベチウム中の優品で十一月より翌年一月に亘り開花します

シ・セテニー (Cy. Sedenii) 1.00 2.00 5.00

葉細長くして日本蘭に似、花は淡紅色大輪花ついで葉面なり一葉散花を著し五月より八月の間開花

シ・セテニー、カンテイチュラム

(Cy. Sedenii candidulum) 3.00 5.00 7.00

前種に似て花葉共に太く一層上品

シ・ヘイナルチヤナム

(Cy. Haynaldianum) 4.00

葉は水質濃緑、花は櫻桃状に黄白色に褐色の斑點あり先端紫褐色を帯び唇縁緑色の大輪にて散輪を著し切花種極上品を好む花季は春

シ・シリオレアー (Cy. Siliolaria) 4.00

葉は濃緑に淡緑の美斑入、花は上部白色に緑色一帯を呈し花輪には紫褐色に斑點あり縁縁には細毛を呈し唇瓣は紫色花輪長し開花期は六七月



シ・アースリヤナム、アースリヤナム



シブリベチウム、インシクネ、サンテリ

シブリベチウム、インシクネ、サンテリ
(*Cy. insigne* Sembraria)

一株	4.00
中株	6.00
大株	10.00

インシクネの改良種にして葉は濃緑大型厚葉、花は緑色、花は種々上品なる淡黄色に上層白の深覆輪、色彩高尚優美を極め花輪最大、花出仕良實に本種中最高級良品として珍重愛培せらるゝ名品であります(開花期は十二月より一月)加ふるに性強健にして培養容易少しく注意すれば冷室にてよく越冬し養殖も亦旺盛樹株と賞品と兼備せる内外花中中の逸品であります(これは冬季の鉢花として賞品せらるゝは勿論、切花としても賞品に高く一般の市價尙相當高價なれ共寒蘭多年丹精、結果種で強勢の上株多数出来左の價格を以て精選の上種を強健御高需に應じ得るは尚に愉快とする所であります)

シ・インシクネ、ヘアフィールド、ホール
(*Cy. insigne* Hairfield Hall)

一株	10.00
中株	15.00

インシクネ系中の優其種にして偉大なる葉は濃緑平滑にして市價も壯麗を呈す、花は各層共市價も淡黄緑色に紫褐色の大斑點ある巨大輪にして上層に白大深覆輪あり十二月より一月の間開花します

シ・アフレットニアナム
(*Cy. affretianum*)

一株	2.00
中株	4.00

葉は濃緑に濃緑の美由人花は淡黄緑に褐色、線及點入花輪頗る長く切花に最適、性強健培養容易

テンドロキラム (*Dendrobium*)

一株	1.00
中株	2.00

小形乳生葉にして七八分の葉の上に六七寸の葉を著し新葉の發生と共に五六寸の花輪を出し多数の白色小花を開き香氣頗る高く、水苔にて植込可也



デンドロビウム属

■印は冷室にて栽培容易のもの
本邦の石斛と同一の種属にして種類頗る多く花色麗麗實に貴重すべきものであります

デンドロビウム栽培要訣

植込には水苔を用ひ春季開花後と移植の長季とします。施肥は五月上旬より毎月一回油槽の少量を用ひ九月末に至り止む、此間夜露下に充分灌水して生育を促し十月より十一月まで直射光線に當り灌水を減じ夏の肥大を計り、十一月より室内に取入れ灌水を種々に減じ、葉の潤れざる程度に保たば花付良好です。而して一月末より少づづ灌水を増せば見事に開花致します。低價の苗を採り、最も注意を要する所は、

デンドロビウム、ノビル
(*Dendrobium nobile*)

一株	.50
中株	1.00
大株	1.50
特大株	2.00
特大株	3.00

内地産の石斛に似て前大四月より五月の間薄紅紫を帯びたる數十の花を開き花輪最大色彩麗麗實に内外花中中の逸品加ふるに性強健にして内地産の石斛と同様の栽培を施せば能く繁茂開花します

デンドロビウム、ノビル覆輪葉
(*Dendrobium nobile* var. *obovatum*)

一株	1.00
中株	2.00
大株	5.00

葉に白黄色の覆輪を呈し頗る珍貴

黄花石斛
(*Dendrobium chrysanthum*)

一株	1.00
中株	2.00

臺灣産にして葉葉細長く六月中旬純黄の美花を開き芳香あり性強健栽培容易

デンドロビウム、キンギヤナム
(*Dendrobium kingianum*)

一株	.50
中株	1.00

蘭中石斛に似て葉に紫色を帯び上品性強健にして開花は三四月頃

セロジネー、アングステイフォリア
(*Cel. angustifolia*)

一株	50
中株	80
大株	1.20

卵圓形の葉頭に雙葉を著し奇麗あり十二月頃より一月黄色極雅の花を出す花季頗る永く性強健栽培容易

セロジネー、クリスタタ
(*Cel. cristata*)

一株	1.50
中株	3.00

卵圓形の葉頭に細長なる雙葉を著し花は房状一葉四五花を開き花径三四寸身白にして唇瓣に淡黄色の斑點あり頗る上品極品に最適し冷室にてよく繁茂開花す

セロジネー、スベシオサ
(*Cel. speciosa*)

一株	2.00
中株	4.00

葉は鐘状球茎の上につき七八寸市價も極褐色を帯びる鮮色花は球茎の基部より出て黄褐色の大花三輪を開き奇麗を呈し性強健二年一回開花する特性があります

セロジネー、スベシオサ緑色花
(*Cel. speciosa* var. *viridiflora*)

一株	2.00
中株	4.00

前種と同形種小形葉花共に緑色一層上品

セロジネー、マツサングアナ
(*Cel. matsugana*)

一株	2.00
中株	4.00

卵形の球茎上に雙葉を著し市價も濃緑、花は球茎の下部より下垂し十数輪を開き花径一寸餘オレンジ色に花はよく強健、栽培容易

寒風蘭 1.00 2.00 3.00 以上種々
最冬季の寒風に耐え多くの花を開き、容姿高尚古来文人墨客の殊に愛賞する處なり性強健栽培容易



(寒風蘭)

春風蘭 白覆輪
(*Cy. haruki*)

一株	2.00
中株	4.00

葉に美麗なる白覆輪あり春季開花致します

一莖九華
(*Cy. haruki*)

一株	1.00
----	------

支那産の春蘭にして葉は邦産の春蘭に似て細長早春直立せる花を著し芳香ある數輪の花を開き

一莖一華
(*Cy. haruki*)

一株	1.00
----	------

前種に類似するも一莖一華を著し邦産より種々大り芳香高く春季開花す

臺灣絲蘭
(*Cy. formosense*)

一株	1.00
----	------

前種の臺灣産にして春季白地に褐色の條斑ある花を開き香氣強に強

臺灣大葉蘭
(*Cy. formosense*)

一株	1.00
----	------

臺灣産にして葉は市價も長き花輪を出し香氣ある花を多数着生す培養容易

シンビチウム、ギガンチウム
(*Cymbidium giganteum*)

一株	5.00
中株	7.00

花は黄緑色に赤褐色條紋あり唇瓣は黄褐色に鮮紅の斑點入、花径四寸餘、一莖十數輪を著し芳香あり花季は秋冬、性強健

シンビチウム、フィンレイソニヤナム
(*Cymbidium finlaysonianum*)

一株	2.00
中株	3.00

臺灣にて開花と稱するものにして葉は革質にして長大濃緑頗る雄壯の觀を呈し花は紫褐色の基部より出で下層に一花莖に十數輪をつけ芳香あり、性強健培養容易花季は夏、冬季は温室に取入れます

シンビチウム、ローウイヤナム
(*Cymbidium lowianum*)

一株	5.00
----	------

本邦の春風蘭と同属にして葉長大剣状をなす三四月頃一尺五六寸の花輪を出し淡緑色に褐色の斑點ある大花十數輪を著し花径四寸に及び性強健、冷室にてよく生育す

ヴァンダ、テレス
(*Vanda teres*)

一株	1.00
中株	2.00

葉葉共に卵圓形にして花は上層白に少し紅色を帯び兩層は淡洋紅色唇瓣は赤斑ある橙黄色花径三寸、四五月に開花致します、性強健強壯性は實下、冬は温室を最良としますが冷室に於てよく越冬致します

海老根 (おびね)

おびねは高山深山の樹下に産する多年生の蘭科植物にして殆んど本邦の特産に屬し、就中我九州産は其品質の數多にして優秀なるを以て著名であります



(黄えびね)

性強健強壯栽培容易、早春花莖を著し一莖數花乃至二十餘花を開きよく三週間を保ちます花色は黄、白、緑、赤、紫、濃淡各種にして美麗高尚でありますから鉢植として觀賞に適するは勿論庭園花壇の植込盛花花束等に用ひて甚に珍重すべき又よく促成に適します

栽培法 鉢植は栽土に腐葉土二、三砂、七八を混じり用ひ暖氣中半陰地、寒中半陰地にてよく生育開花致します庭園花壇は少しく日光の透射する樹陰等を選びて植込の時少許の肥料を施し、夏季は根邊に木葉等を敷きて過乾を防ぎ、冬季は更に木葉を増加し霜を妨げば勢力を強盛ならしめ毎年美花を開きます

發達は九月末より翌春三月中を適其と致します

黄えびね 鮮黄大花 (一株) 30 (十莖) 2.70

普通品混合 10 (十莖) 90

上花混合 15 (十莖) 1.20

高濃送料 (内送料) 地 0.05 1.30 朝 0.30 0.50 鮮 0.45 0.70

最珍種 宮様おびね

此種は九州の最南部にて採集したものであります。其花寫眞の如く花は高尚な紫色、六月より八月に開花し頗る觀賞の價値があります

性強健強壯栽培容易、腐葉土、水苔二、川砂六枚を混じりたるもので植込の暖氣中半陰地、寒中完全な冷室にてよく越冬し五十度以上の温室ならば夏季中も生育を續けます、肥料は生育中に油粕又は糞尿を何回か施すを度々施せばよく生育繁茂致します

右種の珍種で株數も僅少でありますから御覧の方は成るべく早く御注文を願ひます

小一株 .70 大一株 1.50

金陵邊之部

移植季節春秋彼岸前後
 葉中葉短速性質最も強健傾斜なる栽培手段を要せず
 四季の觀賞に適します。加へるに春季多数の花を出
 一段の趣味があります。
 葉は一葉づつ、株分けすれば根数を減じ易に勢力衰へ枯損
 の恐れがありますから一葉宛の御注文は御願ひ致します又
 二葉以上の大株御入用の方は名稱と御希望の株数を御
 記載御照會願ひます

七福	霧	白に黄を帯ぶ深爪に少し黒き縁入	2.00
若松	士	白中縁	2.00
松	松	雪白中縁	1.50
文曲	鳥	蒼春駒 細深縁輪	1.50
静	明	一年芽青枝元黄	1.50
御	玉	二年芽白又は白と青の縁入	1.50
八重	波	芽立淡緑に細爪枝青に黄深爪	1.50
東	剣	雪白中縁	1.50
日	衣	青に黄爪縁一重	.60
白花	雲	白に細爪漸次緑色となる	.50
富士	月	薄黄中縁	.50
太	爪	青に雪白深縁輪	.40
白冠	瓜	青に黄爪縁として縁込入	.40
	瓜	黄を帯びたる白瓜	.40

無地金陵邊 (大十株 2.00 百株 18.00)
 (小十株 1.00 百株 9.00)
 植物より無地となりしものにして白瓜等あり葉品又は
 大株植込用として至て便利であります

羊齒科之部

羊齒科植物は観葉品中殊に珍重すべき品種にして種類
 頗る多し何れも風姿高尙優雅四季の觀賞に適し殊に切
 花盛花に必要なものなり培養法は腐葉土又は水苔の
 細く刻みたるものと細砂とを等分に混じたるものにて
 小鉢植とし暖氣中湿度増大室内に入取るべし肥料は
 暖氣中時々少許の油粕を施すべし



アチアンタム・フアーレンス

アチアンタム・フアーレンス
 アチアンタム属中最も美事なる品種にして小葉片は扇
 形をなし稍大きく上品なる淡緑色を呈し大形となるに
 従ひ筋脈も性質あり美麗高尙を稱す

- ア、ラソミー 1.00
葉形フアーレンスに似て大形高さ咫尺に達することあり、裝飾に用ひ價廉を呈す
- ア、マクロフィラム .50
三角形大葉芽立紅色を呈し美麗
- ア、キューニヤタム .30
小葉深緑色にして性殊に強健繁茂し易し
- ア、コーダタム .50
鐘杏形の中葉互生し其先端に子株を生ずる珍種なり
- ア、ラシモシー .30
葉片稍大にして葉長、花束形に適す
- ネフロレビス、マーシャリー .40
最も感性、葉片細小にしてアマチアンタムに八重葉の如く重複する奇品なり
- ネ、ホワイトマニー .40
大葉にして伸長し壯觀なり
- ネ、スコツチー .40
前種より規模にして八重狂葉、珍品



玉じだ

石菖之部

(移植季節時にもよく活潑の栽培に宜くをよとす)
 一株に付10つ

計 慶	青中葉
演の雲	古に白縁
	復輪中葉
天鰲城	青最厚葉
蒼 金	黄長葉
正 宗	青に白覆
	輪長葉
善の川	青長葉
養 老	青長葉
	兩葉
有栖川	青中葉
	美立極上
五 分	青短葉
	石付最薄



石菖石付

石菖特別廉價組物 名札付種類繁多選擇
 五種 代金 .40 荷造送料 内地 .05 香港 .30 朝鮮 .45

石菖石付 .30 .50

セラニウム之部



天然臭又は和蘭
 臭と稱し性強健
 栽培容易にして
 四季開花なく艶
 美の花を開き鉢
 植に適す又地植
 花壇用とす特に
 盛花材料として
 珍重せらるる性少
 し寒を堪むを以
 て冬は日當り
 ますクレーム又は
 室内に入取る
 をよとす
 鉢植の殺土は川砂七、粗土一、腐葉土一、
 五堆肥一、五を
 其しとし植附す
 九月迄の間は
 葉き油粕の類を
 月一回寄施與
 ます

移植運送は前記三月を過ぎ年中何時にても可なり

特別廉價組物 種類繁多選擇、名札付

葵壹號	五種	1.50	内地	.20	香港	.40	朝鮮	.55
葵貳號	五種	1.00	.20	.40	.55			
葵參號	十種	3.00	.30	.50	.70			
葵四號	十種	2.00	.30	.50	.70			
葵五號	廿種	5.00	.60	.90	1.10			

一重咲

春の光	濃紫紅巨大輪花容整然頗る豐麗	.50
博多紅	濃々紅巨大輪、花形優美大房	.50
セントリウス	濃赤巨大輪、花形長好	.50
ビヤソン	上桃色底白大々輪花容整然	.50
チュウクオブノーオーク	紫を帯ぶ濃紅大々輪花容整然	.40
チタニツク	鮮赤紅色大々輪	.40
レデー、ホルケスタン	櫻色底白巨大輪極満紅小點入	.40
キングスウード	照赤紅底白巨大輪花容整然	.40
オドヤード、キツブリング	濃紫紅底桃色巨大輪	.40
ハロネス、クラビツシユ	濃桃色底白極大輪	.30
チヨサ	濃紅色巨大輪	.30
ハリス	白地紅赤復輪桃色ホクホク大輪花出よし	.30
エイバリア	上紅紫底白極大輪花房大	.25
ワシントン	櫻色底白紅點入	.25
フロリダ	桃色地に紅紫の湖麻點入	.25
ロクゴ	鮮紫を帯ぶ濃紅色巨大輪	.25
カレトニヤ	櫻色大輪花房大	.25
古金錦	照赤紅に淡紅又は白の縁入中輪花出よし	.20
マキシマイン	照輝紅大々輪	.20
クレアモンド	雪白大輪	.20

八重咲

ウイルソ	照赤紅色三四重大々輪花房大頗る鮮美	.40
チャンデピリス	絨狀基葉色八重大輪	.40
チュールス、ラフオヌル	紫を帯ぶ濃紅底白八重大々輪	.40
ホワイトキングオブデンマーク	雪白三、四重大々輪	.40
地球寶	朱赤八重大輪	.40
今紫	濃紫紅紫八重大輪花房巨大	.40
メジヨア、リンソ	櫻色八重底白大輪	.30
アローナ	底桃色縹ホクホク八重大々輪	.30
相生錦	櫻色二三重輪ホクホク巨大輪	.30
ハロンダニース	濃赤八重大々輪	.30
ミセス、マリランド	洋紅三、四重大々輪	.30
マクモ、アーゼンブルー	白地中心淡紅ホクホク八重大々輪大房	.25
ビューボルトウアイン	櫻色二、三重巨大輪	.25
オロソ	朱紅八重大々輪	.25
ファーイースト	朱赤底白八重大輪	.25
女王	淡紅桃色縹ホクホク二三重大々輪	.25
イスラエル	雪白三四重大輪	.20
スターズエンドストライプス	縹紅に白縁り八重花形珍奇花出よし	.20
紀念	濃赤八重大々輪	.20
雲達磨	雪白八重	.20

カクタス、ゼラニウム

花姿が狂気にして重く珍奇なり

- レデートムソン (笑顔) 桃色大重 .20
- ハラダイス 朱紅色大重 .20

麗葉ゼラニウム

苗一本に付



- 千代田錦 黄緑輪白覆輪となる紅蛇の目入五色葉 .50
- 錦旗 五色地に黄白大覆輪本紅蛇の目入五色葉 .40
- 大虹 青地橙色覆輪本紅淡紅蛇の目入五色葉 .40
- 世界の圖 黄緑輪紅蛇の目入五色葉 .40
- 錦鷲 白覆輪淡紅蛇の目入五色葉 .40
- 眞鷲 白覆輪本紅淡紅蛇の目入五色葉 .30
- 紅千鳥 蔓性青に白覆輪楓葉冬期は覆輪淡紅を呈す .30
- 戦勝錦 青に黄と白の吹掛赤、淡紅蛇の目入花は淡紅大重 .30
- 地球錦 青に白覆輪輪葉にて白覆輪紅の五色葉を表はす花紅一重 .30
- 金冠 青に白覆輪輪花は赤一重 .30
- 三光錦 黄地に黒蛇の目入花は淡紅一重 .30
- 吹上錦 越の聲)青に白吹上吹上二美本花は紅三重大輪 .30
- 白鷹 青切込葉白覆輪中蔓性淡美 .20
- 珊瑚閣 青葉淡黄中葉、花は赤大重 .20
- 深雪 (千鳥)青葉に美麗なる白の深覆輪 .20
- 金世界 青に黄覆輪花は紅一重 .20
- 不二 青に白深覆輪小葉花は紅一重 .20

麗葉ゼラニウム特價組物

名札付種類小冊にて見計り配合よく取揃へます 荷造送料

		内地	青森	朝鮮
甲組	五種 1.20	.20	.40	.55
乙組	十種 2.00	.30	.50	.70

蔓性ゼラニウム

(アイビーゼラニウム) 苗一本に付

蔓性にして葉は鳥の如く類ら麗麗なる花を開く花季四月より六月に亘る懸垂作として特に特す

- 平和 桃色大重極大輪花場巨大 .40
- ミセス、ホーレー 鮮赤色大重大々輪 .40
- アライアンス 樹色中に紫紅赤大重大々輪 .30
- 花の里 桃色大重 .20



ペラゴニウム

苗一本に付

ペラゴニウムはペラゴニウムに属するげんしの一種で、花は少く風姿を異にし花輪大に特徴あり、花季四月より六月に亘る栽培法はゼラニウムに同じ

- 天龍 紫黒地に黒紅中心桃色花は、上層に黒赤あり、花形扁平花輪大 .80
- 瑞寶 鮮紅赤白六七層大々輪 大加費 .50
- 昭和の光 鮮赤紅上二層黒景大輪花付具町 .40
- 綾服 淡肉色黒景巨大輪麗麗美 .30
- 孔雀の光 紫紅色地に各層黒景大輪 .30
- 鳳凰殿 黒紅輪あり、白覆輪極大花 .30
- レデーワシントン 黒紫紅地に白覆輪花付よ .30
- 桐壺 紫色大輪上二層輪毛目入 .30
- 照天姫 白大輪 .20

ペラゴニウム特價組物

種類繁多選擇、名札付 荷造送料

		内地	青森	朝鮮
い 號	五種 代金 1.20	.20	.40	.55

仙人掌之部



蟹葉仙人掌

蟹葉仙人掌

苗一株に付

- 白花蟹の手 .50 白色中心僅に淡紅至珍奇なり
- 檸檬色蟹の足 .30 淡檸檬色中心白色の珍種
- 紅紫蟹の手 .20 花色殊に麗麗、花付よし
- 蟹の手 (一名シヤコバ) .20 一月頃紅色三段咲の美花を開く
- 蟹の足 (一名蟹葉) .20 特大形なり三四月頃開花す
- ゲ氏孔雀 .50 1.00 形状蟹葉に似て更に大形、春季淡朱紅孔雀仙人掌に似たる花を開き一花よく一週開を促し其間朝夕開閉し實に珍奇美麗を極む(木種に限り挿木苗は成育悪しきものに付挿木苗を發賣)

孔雀仙人掌

苗一株に付

- 活夕陽 紅色 .20
- 夕陽 朱紅 .20
- 緋雷 緋紅 .20
- 曉都 洋紅巨大 .20
- 老龍 桃色 .30
- 赤城 淡肉巨大 .30
- 乙女 自外淡黄緑 .30
- 春陽 朱紅廣輪 .30
- 桃山 鮮白大輪 .30
- 月下美人 淡桃色 .30
- 白色夜開種



(レフタスベゴニア八號)



ベゴニアレックス

ベゴニヤ之部

秋海棠属の洋種にして種類多く四季開花す花葉共美麗光澤を有し年中の觀賞に適すレフタス種は葉を觀賞するものにして花を出すこと少きも葉形偉大奇麗を呈し、壯麗を極む何れも栽培容易繁殖し易し性寒を忌むを以て冬は室内に取入れ夏は中庭地に栽培します

苗一本に付

- 1 木立性葉白 .15
- 2 木立性葉赤 .15
- 3 木立性葉紅 .15
- 7 木立性葉花白 .15
- 8 (龍珠) レフタス性具葉 .25
- 9 レフタス性具葉毛生開花し易し .25
- 10 (龍世界) レフタス性具葉開花し易し .25
- 11 (龍鏡) レフタス性紫に銀色斑入中葉 .30
- 12 (擬寶珠) 木立性毛葉花桃色 .20
- 14 レフタス性光澤ある中葉開花多し .25

13 グロアードローニー (八月より十月迄小苗 一本 .30 十本 2.50) 大 1.00 中 .50 小 .30

ベゴニヤ中葉等の品種にて葉は緑色高尙光澤あり花は濃桃色一重咲如る美麗を極む且其花を出すことの多き



第拾陸號(ベゴニアレックス)

第拾陸號(ベゴニアレックス) 苗一株に付 花は如く寸餘の小苗にも多数の花を著し暖氣中半張地寒中室内にて栽培すれば十二月頃より初めよく数日の水を保つ買に寒中として透過の貴重であります



ベゴニア木立性 (第四拾壹號)

- 16 ターンホードフル 大 1.00 中 .50 小 .30
第拾壹號の白花にして更に貴麗なり
- 17 プレゼント、カーノット .20
木立性に葉面大緑色に銀色の斑點を呈し花濃桃色大輪光澤あり一花梗に數十花を垂下し頗る壯觀あり
- 18 メテオール 大 1.00 中 .50 小 .30
ローレーに似て色彩更に濃く大輪理咲種
- 19 木立性、表面青に白裏の子庭入裏面赤紫色花白開花多し .20
- 21 吹雪 レッダス具重銀色砂子斑入 .30
- 22 温輝 レッダス性温巻厚葉毛生奇品 .30
- 23 レッダス性風葉鮮白小花 .25
- 30 木立性、表面淡緑裏面赤紫色花葉共毛生工花は美麗なる桃色房咲の大輪 .25
- 32 青葉山 レッダス性にして葉形丸鏡に克似するも緑色濃く毛立大にして少なし .25
- 34 アジロステクマ 木立性に小形厚葉に白星入花は青白色房咲 .20
- 35 曙錦 レッダス新種にして全面著しく光澤ある桃紅色に銀白色の斑點を現し麗美なること在來種の比にあらず .40
- 36 鶴丸錦 前種の姉妹種にして銀白色に桃紅と緑色の斑點入時として全面紅色を粧ふことあり頗る麗美の逸品 .40
- 37 紫雲龍 レッダス性黒葉地に銀色斑入十一號に似て更に大葉麗美 .40
- 38 古金環 レッダス性赤褐色地に銀色と緑色の大輪の目入入裏面著しく光澤に富む優等種 .40
- 39 黒光司 レッダス性黒褐色地に銀色斑の目入全面光澤強く葉脈紅色麗美 .40
- 40 レッダス性濃緑色無地風葉粗大形にして偉觀を呈す淡紅小花を懸開す .40
- 41 木立性大形風葉 緑色地に銀白斑斑入花桃色 .40



ベゴニア葉輪五號

- 42 龍田川 .30
風葉木立性、緑色地に銀白斑斑入中央紫紅、幼葉は紫色を呈す
- 43 ロゼア、ピカラー .80
レッダス種最新種、葉面淡紅を軽小銀白色、葉縁に沿ひ黒緑色に銀白の砂子入、裏面淡紅色、比類なき美觀を呈す
- 44 京小町 .40
レッダス性銀白地に淡淡緑色、説形覆輪葉脈紫色中央紫褐色を呈す小葉種見事

ベゴニア特価組物

名札付、種類小園選擇

- い 組 (レッダス) 五種 特價 1.00
荷造送料 内地 .20 臺灣 .40 朝鮮 .55
- ろ 組 (木立、レッダス) 拾種 特價 2.00
荷造送料 内地 .35 臺灣 .60 朝鮮 .75
- は 組 (レッダス) 拾種 特價 2.20
荷造送料 内地 .35 臺灣 .60 朝鮮 .75



ベゴニア、アジロステクマ

鉢植用花卉苗各種

(苗一本に付)

品名の下に
 ▲印 耐寒性に付冬季温室に取入るべきもの
 ■印 少しく寒を忌むものに付室内に取入るべきもの
 ○印 冬季と雖も露天にて差支なきもの

ドラセナ (千年木)

熱帯産の観葉植物にして道來紅竹、青竹等のみでありましたが近年優良種輸入せられ冬季は温室の裝飾に夏季は室内の裝飾用として欠けづからざるに至りました

- 1 デレメンシス ▲ 1.00 2.00
葉は稍細長にして光澤ある緑色地に兩縁に近く二條の稍太き鮮白の線を表し二線間は淡くして細き白線を現す珍麗なる美觀を呈す (寫眞は前頁にあり)
- 2 ロンギー ▲ 1.50 2.50
前種より出でたる新品種にて葉形等しきも深緑色の中央に鮮白の太き線を表し頗る見事の逸品
- 3 マツサングアナ ▲ .80 1.50
緑色地に黄の中筋四方に垂れ類々美觀
- 4 ゴツドセフィアナ ▲ .50
棒の葉に似たる小葉種にて濃紫に白黄色の小斑點を一面に表す珍種
- 5 紅細葉 ■ .30 .50
葉は細長、暗紅色に美紅色の覆輪入四五寸の小鉢仕立に適する小型種なり、性強して冷室にてよく越冬す
- 6 サンテリアナ ▲ .30 .50
小形青葉に雪白覆輪頗る麗美
- 7 インチピサ ■ .30
緑色又は赤緑色の細長なる葉は成木すれば長三尺餘に達し四方に垂れて頗る奇觀あり、九州にては地植とすれば其く寒に耐え庭間の植込として偉觀を呈します 鉢植の場合は冬季室内に取入れます



ドラセナ、アジロステクマ

- 8 ターミナリス ▲ .50 1.00
暗紅に美紅色斑入甚だ麗美

- 木性
ミモサ (木立) おじき草 .30 .50
多年性常緑にして「おじき草」と同じく感覺を有し桃色の美花を開く珍奇にして興味多く特に除枝殺材として適せり

草花苗 (各品種の寫眞説明は種子之部にあり)

冬季フレイム、冷室内にて培養すれば早春より種々麗麗の花を開く、下記期間内は活着最も安全且つ運送の費用僅少です、多数御入用の節又は期間後は一應御照會願ひます

種名	苗一本	苗拾本	發賣期間
シネリヤ球性大花混合	.08	.60	十月上旬より十一月迄
全ミニアチューア混合	.08	.60	同
プリムラシネンシス混合	.12	1.00	同
プリムラ、オプコニカ、白、空、赤、桃、	.08	.60	同
プリムラ、マラコイテス新種大花	.08	.60	同
全紅花	.08	.60	同
全八重花	.08	.60	同
プリムラ、ホリアンサス混合	.08	.60	同
ロベリヤ	.08	.60	十二月より翌年二月
カルセオラリヤ、(市着草) 大花混合	.15	1.20	同

香 堇 (バイオレット) ■
 冬より春の末まで絶えず開花す香氣峻烈
 [紫一重] .15
 [紫一重大輪(ラフランス)] .20

あそすみれ 一名いざんすみれ .20
 葉に切込深く早春淡紅紫色の大花を開く至極優雅なり性中陰地を好む

ひごすみれ .20
 葉の切込前種より一層細深秋に至ると葉形を變ぜず早春白花を開き清香ハコビスノール以上なり性大體前種に似たり



ヒルベルシヤ ■
 一名花筒蘭と稱す葉強く萬年青に似て筒状をなす中心より花茎を出し珍奇なり
 第一號 .50 1.00
 黄鮮の青葉に鮮の大花最麗
 第二號 .30 .50
 表面緑、裏面緑に葉を帯び葉數を頗る多く偉觀を呈す、花は抽出せざるも朱色の色數枚を出して珍奇

受咲君子蘭 ■ .30 70 1.50
 葉は中廣く濃綠色、花は朱紅、一葉多數を着け室内裝飾切花用に最適

巨大輪受咲 高性君子蘭 ■
 實生苗 .50
 開花済上株 1.00
 前種の改良種にして草性長大強健、濃朱紅の巨大花房大く頗る麗美



青葉木 小 .20 大 .50
葉の表面青色、裏面紅紫色にして光澤あり至て強健の観葉品なり

フヒランサス、アトロパーラス (アトロパ) ▲
小 .25 中 .50 大 1.00
観葉品にして葉は開き小形にして初め紅色を被ひ後變じて白色となり更に緑色に化す故に鉢植として四季の觀賞に適す性至て強健なり

白馬姫しもつけ 大 .50 小 .15
白馬山の産にして頗る短葉春季桃色の繖形小花を咲開す小鉢植として珍奇なり

久住産姫しもつけ 大 .50 小 .10

テコマ 小 .20 大 .50
夏より秋末に紅紅色の花を咲開し見事なり

をりつるらん (吊蘭) 観鉢 .15 .30 中鉢 .15 .30

大葉をりつるらん .20 .50
大葉にして白中緑入至て鮮美なり

アスパラガス、フルモーサス、ナナス .15 .30 .50 .80
又蓬菜竹と稱す内外人の洽く賞愛する観葉品にして葉は濃緑深緑高尙優美を極め四季の觀賞に適す殊に夏季の裝飾用として清涼を覺えしむ性至て強く栽培容易暖氣中は中陰地にて培養し冬季室内に入取るべし

アスパラガス、テヌイホリヤ .20 .40
和名「きじかくし」と稱す葉は濃緑色能く繁茂し至つて優雅

アスパラガス、スプレンジエリー .20 .50
葉槍々密にして幼實し易く珍種なり懸垂するによし

アスパラガス、ファルカス .50 1.00
アスパラガス中の珍種にして葉は扁平細長横の葉に相似たり葉は強剛生長迅速鉢植切花共に好適す

アスパラガス、ミリオクラダス .70 1.50
葉強健木立性にして深緑色の細葉を密生しよく繁茂す至勢端正觀賞植物中の逸品



(アスパラガス、ミリオクラダス)



(アスパラガス、フルモーサス、ナナス)

姫あやめ .50

高岡佐賀兩縣山地の一部に自生するアヤメの極矮性種にして小鉢植として至て可憐の風趣がありす四五月の頃葉の一寸餘に長せる時花穂を推し徑一寸に近き優美なる紫藍色の花を開く、形態アヤメに異ならずして極て矮小最も風客の愛慕に堪えます性至て強健栽培容易特に平鉢植に好適します (姫あやめ)



シベルス、アルデルニホリウス 小 .20 大 .50
観葉品にして丈夫なる宿根草なり、夏季の觀賞用として清涼を覺えしむ

シベルス、アルデルニホリウス斑入葉 .40
前種の斑白斑入葉にして至て美麗なり

メラストマ・サンギニユーム .20 .50
野牡丹の一種にして紫色の美花を開く

洋種石南花 小 1.00 中 2.00 大 3.00
木邦種に似たるも花色淡紫に黄を含み至て珍奇美麗なり性強壯寒に耐へ在來種と同様の栽培法にてよく繁茂開花す

アンツリユーム、セルゼリヤナム 小 1.00 大 2.00
葉は厚くして細長く花は光澤ある深紅色にして恰も小列に竹串を貫きたるが如き形をなし珍奇美麗なり且花季頗る長く三月より五月に亘る栽培法は水苔にて鉢植として暖氣中平陰地に置き時々稀薄の水肥を施し室内に入取るべし

アンツリユーム、アンドレヤナム 小 2.00 大 4.00
花葉共大にして四季絶えず開花す花色深紅光澤あり

(産入つた) **ベベロミヤ** .30
葉は圓形肉厚く美麗なる白緑を被し夏季の觀賞用として珍重せらる

斑入つた .50
オカメツタに似たる三角形の大葉濃緑に黄白色の斑入鮮美

花勝見 (姫しやが) .30 .50
春季あやめに似たる可憐なる小花を開く高さ五六寸小鉢植に好

(産入つた)

花勝見 (姫しやが) .30 .50

春季あやめに似たる可憐なる小花を開く高さ五六寸小鉢植に好



(花勝見 (姫しやが))



(斑入ボーゲンビレヤ)



(ボーゲンビレヤ、ミセスバット)



(サンゼビラ、ローレンター)

ボーゲンビレヤ、サンテリヤナ .25 .50 1.00
頗る奇異なる植物にして花の如く美麗なる赤紫色の苞三枚宛配合して三角形をなし其内に三個の黄色小花を開く

ボーゲンビレヤ、スベシオサ .25 .50 1.00
ボーゲンビレヤサンテリヤナの大輪なり

斑入ボーゲンビレヤ 小 .50
前種の斑白斑入葉にして頗る美麗

ボーゲンビレヤ、ミセスバット .50 1.00
最新種にして鮮朱紅の大花付極めて其好艶無比

ブラチゼリユーム、アルシコルネ .30 .50 1.00
一名ユーモリヤンと云ふ羊齒科の植物にして蝙蝠の羽翼を伸したる觀あり奇形の植物なり

狸々木 ▲
原名ポインセチヤと稱す冬季梢に花の如き葉を出し甚だ美麗なり温室内の裝飾切花盛花等に最妙なり冬は温室内に培養すべし

紅一重 .20
紅八重 .40
桃色一重 (新種コセア) .30



(狸々木)



(クレロデンドロン・ベルフォリー)



(夜香花)

サンゼビラ、ゼラニカ (虎尾蘭) .30 .50
濃緑地に濃緑色の虎斑入室内裝飾に好適

サンゼビラ、ローレンター .50 1.00
虎尾蘭の優良品にして濃緑地に濃緑の虎斑入室内裝飾として珍奇美麗

サンゼビラ、シリンドリカ .30 .50
虎尾蘭中の奇品にして葉は棒状をなし濃緑と濃緑の縞を表す珍種

サンゼビラ、白刷毛目 1.00
最高級種にして白地に緑色刷毛引縞を表し葉縁濃緑の承復輪頗る鮮麗美觀を呈す

クレロデンドロン・ベルフォリー 小 .25 中 .50 大 1.00
高平木と稱す暖氣中絶えず花を出し花は白萼中より深紅花を出し甚長く珍奇美麗なり

クレロデンドロン・スベシオサム 小 .35 中 .60
前種より葛縋くして紅を帯ぶ珍種

夜香花 .20 .50
夏季青白色の小花を枝頭に咲開す名の如く夜間峻烈なる香氣を放つ栽培容易花季永



蒲葵 ■ びりー
二年生 .20
三年生 .40
標格に似て葉廣く壯麗なり
性至て強健

紫おもと ▲ .20 .50
葉はおもとに似て厚く表面
面緑色、裏面赤紫色を基
け、性強健にして秋播容易、
鉢植にして夏季の観賞に適し
又活花に用ひて妙なり

斑入葉紫おもと ▲
50 1.00
前種の斑入葉にして黄白色
の縞を著し珍奇美麗なり

マリカ ■ .30 .50
葉はつきつばたに似て早春
葉の中央より斑入りとなり
外の花を開き落花す

アレカ、ルーテセンス ▲ 二年生 .30
椰子科観葉品中の高級品にしてケニアより葉幅狭く
優美の觀を呈し洋室、温室の裝飾用として無上の逸品
長ずれば根邊より分蘖し一層見場よく生育す

ブチコスベルマ、アレキサンドリヤ ▲ 1.00
ケニアに似たる椰子科植物にして葉片廣く温室室内
の裝飾に好適

ヒオフルベ、ウアーシヤフェルエー ▲ 二年生 .30
四年生 1.00
前種と同属の植物にして葉幅アレカより更に狭く葉脈
黄色を呈し姿態優雅温室裝飾に好適

フィニックス、ロベレニー ■ .30 .80
椰子科植物中最も高貴優美なるものにして室内裝飾に
最適

フィニックス、カナリエンシス ■ 四年生 1.20
椰子科植物中の強健なる一種にして暖地にては地植と
して成育す鉢植は冬季室内に入取るべし成育迅速頗る
壯觀を呈す

更紗斑さくらん ■ 1.00
最新奇秀種にして緑に白の更紗斑入り珍奇美麗

中斑さくらん ■ .30 1.00
黄色中斑入にして珍奇なり

覆輪さくらん ■ (ホヤ、カルノーマ) .20 .50 1.00
細くして厚く葉に白覆輪を呈し美麗なり花亦奇なり



(更紗斑さくらん)

中斑さくらん

ネベンセス (ワコトシヅカ)

有名なる熱帯産の食虫植物にして長ずれば葉の先端に
捕虫袋を生じ小昆虫類を捕へ之を消化する機能を有す
品種に依り袋の形状及色彩を異にし温室裝飾、學校教
材用として必備の珍植物であります(大苗は袋付)

1. ネ・グラシリス ▲ 1.00 2.00
袋の形小なり其性最強壯丈高く伸長す、裝飾用に好適
又投入盛花に用ひ非常に珍重せらるゝ品種

2. ネ・ウイリアムシー ▲ 1.50 3.00
中形赤味を帯ぶる袋にて鉢植として觀賞するに適す

3. ネ・マスターシヤナ ▲ 1.50 3.00
大型赤味ある美しい袋を著生す性強健栽培容易鉢植觀
賞用に適す

4. ネ・フーケリヤナ ▲ 1.50 3.00
大型丈短き斑點ある美袋を著生す、偉大なる生育をな
し壯觀を呈す

姫オレンヂ ■ .20 .50 1.00

徑四五寸の小鉢にて容易
に結果し至て珍奇、熟果は
飲料の香料として妙

トラデスカシケア、ゼブリナ
バリエガタ ■ .20
莖葉つゆくきに似て緑色に
潔白の縞入中葉性にて下垂
するを以て釣鉢用として妙
なり至つ強健栽培容易なり

ロゼリヤ ■ .20 .50
細き緑色の先端に夏季紅色
の筒状花を開く花季永し

金霧梅 ■ .20 .50
冬期朝顔に似たる濃黄色の
花を開く花期永し



(紫 莉 花)



紫 莉 花 ■ .20 .30
夏より秋に亘り絶えず白花を開く(芳香麗雅)

アラマンダー、ヘンダーソニー ▲ .30 .80 1.00
強壯なる常緑樹にして六月頃より黄色大花を開く花徑三
寸六七分に及び花季永し

ジャゴビニヤ (珊瑚花) ■ .20
夏日桃色筒状花を多数鐘状に開き奇觀を呈す花期永し

バンダナス、ビーチー ▲ .60 1.00 1.50
又斑入をこ樹と稱す大なる氣根を生じ葉は青に美麗なる
雪白深覆輪を著つて雄壯の觀葉品なり

バンダナス、ビーチー、バライエティ ▲ 1.50
前種の細種にして青葉に帯黄白色の縞縷入珍奇美麗

マランダ、トリカラー ▲ .70
マクラン中の最優品にして葉は長さ五寸餘、巾一寸五分
内外、先端尖り濃緑地に白、淡紅、淡緑の三色美斑を著す
鉢植觀賞用として珍奇にして最美麗又盛花に用ひて妙

護 謨 樹 (アヒカス・ニクスナカ) ▲ .30 .70 1.00
葉面大光澤あり室内の裝飾に適す護謨の原料なり



(マランダ・トリカラー)

斑入護謨樹 (アヒカス・ニクスナカ) ▲ 1.00 1.50
前種の白黄斑入葉にて珍奇美麗

柏葉護謨樹 (アヒカス・バンデユラダ) ▲ .80
柏の葉に似たる極大葉にして至て壯觀あり

フィカスベンガレンシス ▲ .80
ゴム樹の一にしてベンガルゴダイ樹の名あり七八寸の心
臟形緑葉幹は白色

榕 樹 ▲ .20 .50 .80
南海にて著名の喬木にして幹枝より氣根を垂下する特性
あり葉はゴム樹に似て細く美事なり

青 樹 花 (アランバゴ) ■ .20 .50
暖氣中黄色花を襲開し至て美麗

白花青樹花 (アランバゴアルバ) ■ .20 .50
青樹花の白花にして至て珍奇なり

紅花青樹花 (アランバゴロゼア) ■ .30 .60

大 谷 渡 り ▲ .30 .50 .70
玄眞の如く綠葉麗大、夏季の觀葉品として各般の裝飾に
用ゐらる



大 谷 渡 り

鉢植及花壇植 花卉苗

香に木付

●印、鉢植花壇共に適するもの ●印、花壇用
▲は冬期温室に入取るべきもの
■は冬期冷室、室内に入取るべきもの
無印は冬期と最も露天にて莖支へべきもの

- 麝香撫子 一株 .07 十株 .55
カーネーション系咲色々混合苗
- 花柘榴 一株 大 1.00 中 .50 並 .20
枝葉朝顔柘榴より細小優雅にして花は極めて美麗なる朱紅色萬重四季咲花付株に宜しく柘榴の冠玉
- 錦柘榴 一株 大 1.00 .50 .20
紅白絞千重花輪麗大、長ずるに花白又は咲分を出す奇品

- 姫柘榴 一株 .30 .80
柘榴中の最優性種にして三寸鉢植高さ三寸内外よりよく開花し周年花帯を出し且つ容易に結實する珍種は濃朱紅一重小輪花と出すこと頗る多く小形盆栽花壇用として珍奇美麗
 - アキランサス▲
小葉密生し甚だ美麗小鉢又は夏季の花壇植に絶えず(多数御入用の節は特別割引致しますから御照會願ひます)
- | | | |
|----------|------|------|
| 青に紅紫斑入 | 一株に付 | 十株に付 |
| 青に緋紅斑入 | .10 | .70 |
| 青に黄斑入 | .10 | .70 |
| 青に紅紫斑入大葉 | .10 | .70 |
| 青に黄斑入大葉 | .10 | .70 |

- 金葉水蠟樹 (ゴールドエン、ブリゲータツツト、ト、カスホーニキ、アリバツト) 一株 .15 十株 1.20
葉は青に黄金色の大葉入甚だ美麗性強健葉茂し易く植鉢又は庭植としてよし

- マーガレット 一株 .10 十株 .80
菊科植物にして白色單花と開く花季永く鉢、花壇共に適し盛花壇等に用ひて妙
- 筑紫石南花小 .50 中 1.00 大 1.50以上種々九州特産の品にして花葉共大にして覆敷多く花色至て鮮麗
- 京竹桃 一株 .20より.50
常緑にして葉は細長夏季鮮桃色入重の美花を咲開す
- 斑入葉京竹桃 小 .30 中 .60
前種の葉に白の斑を呈し美事花は濃紅一重
- カンパニユラ、カーバチカ 一株 .20 十株 1.80
多年生宿根草にして最優性、形態ロベリヤに似て春季淡紫色徑二分餘の花を咲開す小鉢又は花壇のヘリ植用として最適



(カンパニユラ、カーバチカ)

●あぢさい (紫陽色) 原名ハイドランヂヤー

性至て強く六七月頃多数の小花を咲開す原名付種類は最近輸入せられたるあぢさいの改良優品にして花は極めて大輪且つ花付よく色彩麗る多く観賞を極む性質強健栽培容易なるは在來の品種と異らず故に鉢植花壇庭園用に適し又早春温室促成用として適當す只注意すべきは栽培用土が酸性の場合には白桃紅等の品種も紫色に開花することがありますから右の場合には用土に藍め石灰を混用する要があります



マダム・イ・モイレル

- | | | |
|------------------------------|------|------|
| 1 ローレライ (鮮紅赤色大輪) | 一株に付 | 十株に付 |
| 2 マダム・イ・モイレル (雪白色大々輪) | .20 | 1.50 |
| 3 パーシファル (紅桃色に淡緑の絞切咲大輪) | .20 | 1.50 |
| 4 ラインゴールド (鮮桃色大輪) | .20 | 1.50 |
| 5 ゼンセーション (桃紫又は赤桃色大輪) | .20 | 1.50 |
| 6 スーパニル、ド、リウテナント、シヨア (淡桃色大輪) | .20 | 1.50 |
| 7 サクセス (軟桃色大輪切咲) | .20 | 1.50 |
| 8 ボン、カイユウ (濃桃色大々輪) | .20 | 1.50 |
| 9 スプレテンズ (紫桃色大々輪後紅掛) | .20 | 1.50 |
| 10 ドーモトイ (鮮桃色入重咲美花) | .20 | 1.50 |
| 11 エム、アールヂヤツケツト (桃色を帯ぶ紫色大花) | .20 | 1.50 |
| 12 アーボレスセンス (白色花附株に多し) | .20 | 1.50 |
| 13 満月 (白に淡水色掛切咲極大輪) | .20 | 1.50 |
| 14 大空 (淡紫色大輪雙色セザ) | .20 | 1.50 |
| 15 白妙 (雪白色大輪樹立強直) | .20 | 1.50 |
| 16 藍色大花 | .15 | 1.00 |
| 17 桃色、蝶性 | .15 | 1.00 |
| 18 紅紫珍種 | .15 | 1.00 |

特價組物 (名札付種類別調整) 拾種取揃 特價 1.50
内 地 35
造 澁 60
送 料 75
右各種共四五房以上 花付見込の大株 40
十 1.50



(洋種あぢさい)

- 宿根アスター 初夏より線葉に似たる美花を開き切花盛花に最適
(淡紫) .10 十株 .80
(桃色) .10 十株 .80
- リボン、グラス 一株 .10 十株 .80
草莖芽に似て短線深緑の葉面に雪白の斑條を表し至て鮮美、性強壯にて克く寒に耐え花壇のヘリ植として最適

- えにした黄花 一株 .10 十株 .80
春季黄色の奇花を開く枝梢よく伸長し生花に最適
- えにした紅花 一株 .10 十株 .80
前種の口紅珍種前種と共に生花に適します
- えにした白花 一株 .12 十株 1.00
白色にして珍奇生花に最適

- 五月雨桔梗 一株 .10 十株 .70
又梅雨桔梗とも稱し六月より開花し白紫絞一重二重等種類多く花形麗大
- 桔梗 一株 .10 十株 .70
秋季開花し切花に適す

- 斑入だんちく 一株 .20 十株 1.60
だんちくの白大葉入鮮美花壇又盛花に適します
- 京竹草 (ハーダー・フロックス) 一株 .10 十株 .70
白、紅、桃、底紅等各種混合夏季より秋末迄續開す

- サルビヤ▲ 高さ一二尺に伸長し唇形の奇花を長續狀に着け初夏より秋末に亘り連綿として續開す(苗は四月より六月の間に御注文願ひます)
- | | | | |
|---|---|-----|------|
| 白 | 花 | 一株 | 十株 |
| 白 | 花 | .12 | 1.00 |
| 黄 | 花 | .12 | 1.00 |
| 桃 | 花 | .12 | 1.00 |
| 紅 | 花 | .12 | 1.00 |

- 種 霞 一株 .20
霞の一種にして至て規模にして種を出す文人盆栽として風致あり



(アガパンサス)

- 姫熊笹 一株 .20より1.00
熊笹の矮小なるもの文人盆栽として好適
- 紅茅 (ちがや) 一株 .30 .50
茅の葉の深紅色なるものにして盆栽小鉢植として珍奇

- アガパンサス 至て強健にして葉は剛に似て厚く六七月の頃葉を抜き房状の花を咲開す花壇植に適す
- | | | |
|------|-------|--------|
| 藍色入重 | 一株.12 | 十株1.00 |
| 藍色一重 | .20 | 1.80 |
| 白色一重 | .20 | 1.80 |

- 小 濱 菊 一株 .10 十株 .80
夏より秋に亘り白色菊花状の美花を開く
- ストツケシヤ 一株 .10 十株 .80
夏月えぞぎくに似たる白又は紫色の大花を開く
- いち は つ 一株 .10 十株 .80
白、紫、混合春季開花し花壇切花に適す
- 紫 苑 一株 .10 十株 .70
初秋紫色の美花を開く花壇切花によし

- だるましおん 一株 .10 十株 .70
前種より丈低く花密着し殊に生花盛花に適す
- のこぎり草 一株 .07 十株 .50
夏日梢頭に雪白の小花を咲開し切花に適す
- 黄花のこぎり草 一株 .07 十株 .50
初夏鮮黄の小花を咲開す

- ガ ー ベ ラ 一株 .15 十株 1.20
春より秋末迄開花し紅の天花を續開し花壇切花に適す
- 大輪 ガ ー ベ ラ 各一株 .30 づつ
白、黄、肉紅、赤の各色あり大輪にして至て珍貴
- 黄花々 菖 蒲 一株 .10 十株 .80
- シヤスターデージー 一株 .07 十株 .50
夏月雪白の單花を開き切花盛花に最適

- 早咲シヤスターデージー 一株 .07 十株 .50
前種の早咲にして五月より開花
- 八重咲シヤスターデージー 一株 .30 十株 2.00
早咲種雪白八重珍種

- 辨 慶 草 一株 .07 十株 .50
宿根草葉は厚き小列形夏梢頭に白色の小花を咲開す
- 赤花辨慶草 一株 .10 十株 .80
- ヒロステシヤ 一株 .07 十株 .50
宿根草花壇切花に適す夏月緑色又は白の美花を開く

- 宿根ヘリアンサス 一株 .07 十株 .50
初夏より秋末迄絶えず鮮黄花を續開す切花に適す
- だるまひおゝぎ 一株 .10 十株 .70
枝葉共麗る雅致に富み初夏より開花し活花盛花に重賞
- 孔雀ひおゝぎ 一株 .10 十株 .70
前種より枝葉長大秋季開花し生花に適す
- 玉 蟬 花 (はなしようぶ) 一株 .10 十株 .80 百株 7.00
三英、六英、牡丹咲銘札なし色々混合



(唐 棕 櫚)

- 唐棕櫚 一株 .07 十株 .50

- 唐棕櫚 小 .25 中 .50 大 1.00 以上 3.00
普通のしゆるより葉短くして深緑、性味に強健室内の裝飾に適す

牡丹

牡丹の植付は九月末より十一月頃を最良と致しますが成るべく早目に御注文下さる方上苗が揃ひ品切等の憂も少く且つ御注文の順序に依り發送致しますから開花の節から種々御用命を願ひます左すれば秋季上時侯到來次第御送申上げませ

苗木は何れも芍薬科の上苗でありますから翌春には必ず二輪づゝ最大麗美の美を聞きます

Table with 2 columns: 内地 (Inland), 海外 (Overseas). Rows: 苗木 (Seedling), 送料 (Shipping fee).

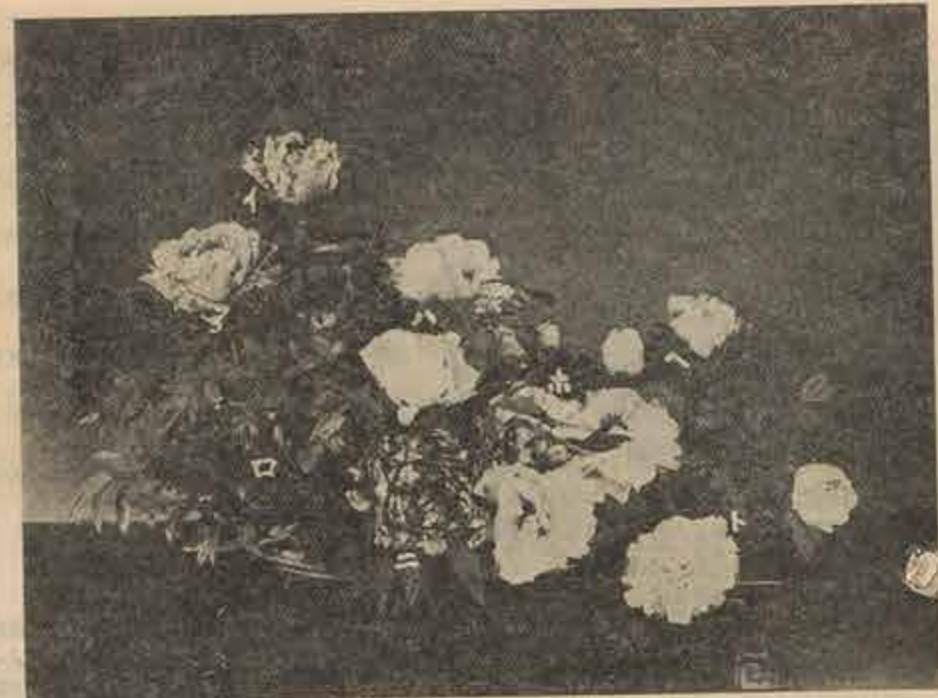

牡丹 盛花 説明次頁

濃紅之部

Table listing various peony varieties under the '濃紅之部' (Dark Red) section, including names like 日照錦の艶 and prices.

純紅之部

Table listing various peony varieties under the '純紅之部' (Pure Red) section, including names like 月桂冠 and prices.

淡色之部

Table listing various peony varieties under the '淡色之部' (Light Color) section, including names like 春日山 and prices.

絞之部

Table listing various peony varieties under the '絞之部' (Twisted) section, including names like 黒龍錦 and prices.

紫之部

Table listing various peony varieties under the '紫之部' (Purple) section, including names like 御幸鳳 and prices.

白、白底紅之部

Table listing various peony varieties under the '白、白底紅之部' (White, White base red) section, including names like 月世界 and prices.

特別廉價組物

Table listing a special low-price set of seven peony varieties with their prices.

Table listing ten peony varieties with their prices, including names like 花鏡 and 錦の艶.

Table listing ten peony varieties with their prices, including names like 牡丹いろ and 錦の艶.

Table listing ten peony varieties with their prices, including names like 牡丹ろ and 錦の艶.

Table listing ten peony varieties with their prices, including names like 牡丹は and 錦の艶.

Table listing ten peony varieties with their prices, including names like 改良接牡丹苗 and 錦の艶.

改良接牡丹苗札落混合 何れも明春より一輪より二三輪開花し鉢植、花壇植促成用に徳用の品であります

Table listing the price for ten peony seedlings, including shipping and handling fees.

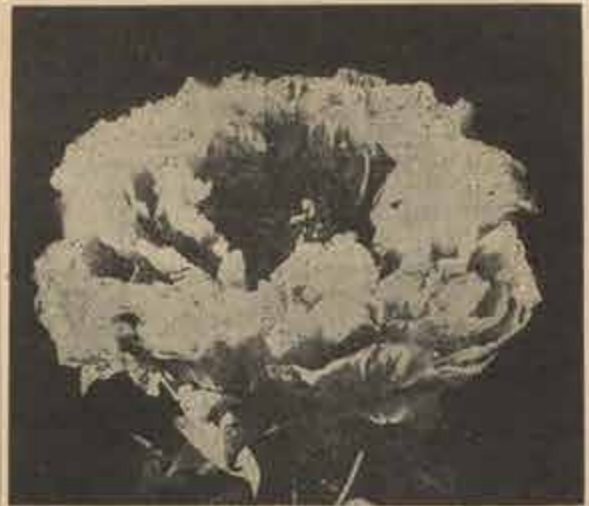

花鏡

牡丹(花壇)栽培法

移植 九月より十一月の頃を最良期と致し、時期遅れに移植する時は花輪小さく時としては開花を見ることがあります

花壇 日當りよくして排水佳良なる處を選び深く耕し、土に堆を碎きたる後肥沃なる土を盛り平地より六七寸高くし煉瓦、瓦等にて土止めを爲し、前後共に六七寸の溝を作り、接口の溝に障るゝを度とし、町等に植込みます左右の離れは二尺五寸、前後の離れは一尺五寸位を適當とし二列以上の時は基の日に植込みます、此際根は切り捨ることなく又一度定植すれば年々植替を行ふに及びません、若し病害預防の要ある時は花壇に少許の石灰と硫黄等を混入致します

肥料 植付終れば直に一本に對し油粕粉末六七勺施し更に人屎尿、堆肥、馬糞等を覆ひ其後十二月、翌年一月及落花後各一回都合四回同様に施肥します、而して年數を経過し株の成育するに従ひ漸次肥料の量を増加して畝有面を擴大致します

管理 霜覆ひ又は日覆ひを爲すに及びません、苗の竹太りたる時小竹を以て支柱を興へ、細く結び風害を豫防し、常々開花を始むれば首等を以て雨、日覆ひを爲します、斯くする時は花も豊大に開き且つ長く觀賞する事が出来ます、落花せる花蕾は莖葉に付着せざる様取除き且結實せざる備花首より切捨てます、又病害發生の患ある時は適宜ボルドー液を撒布し秋季葉枯の頃花芽を噴害するメーシンの驅除は特に肝要であります萌芽は暗く出ないものであります時として發生せる時は根を採取せねばなりません、秋彼岸頃に至り葉及び莖の土端芽なき部分を剪除し花壇を清潔し前記の通り肥料を施します

右は花壇植の方法であります鉢植としてよく開花致します、一般の方法は前記の通りであります但し栽培に肥沃なる土六分川砂四分を混じ鉢底に瓦砂を敷き水抜を特に町等に於て乾燥の度を見計り適宜灌水するのみであります

Table listing the price for ten peony seedlings, including shipping and handling fees.

芍薬之部

移植最好季
(九月より十二月まで)

秋彼岸より十二月迄に植込む時は翌年花を上ぐるも稍小輪なるを免れませんが、二年、三年目に至り壯大の花を開きます
内 地 .50
壺 罫 .80
朝 鮮 1.00
荷造送料十株迄



花 香 殿

以下 壹株億付 .40

- 不老の友 淡紅二重丸葩抱咲金組最大輪
- 篝 火 濃紅二重廣慶大輪
- 紫 紅 晴 紫紅二重共大立慶大輪
- 黒 雲 龍 濃黒紅三四連金組大慶大輪
- 花 香 園 淡紅丸葩瓜友立大輪大輪
- 大 花 笠 木紅丸葩錦立大輪大輪
- 水 芙 蓉 初醉白皎白二重金組最大輪
- 富士の峰 醇白丸葩大立大慶大輪

以下 壹株億付 .30

- 獅子頭 き色萬重矮性
- 團の譽 醇白二三重白黃組錦立大慶大輪
- 錦 禪 淡紅に紅紋子重最大輪
- 例 選 山 淡紅に醇白平立大慶大輪
- 墨 染 黒紅丸花錦組慶
- 千代鏡 白紅立紋萬重
- 鈴ヶ峰 木紅二重金組慶
- 青柳染 青白紋萬重手球花 .20
- 武蔵洞 濃紅二重金慶 .20
- 富士嵐 白千重中輪 .20

特別品 壹株に付

- 花香殿 純白色花心淡黄色を帯ぶ外輪よく抱え中心萬重盛上咲巨大輪、花茎強直、多花性、極早咲 2.20
- 黒王丸 輝黒紅、金丸慶出二三重最大輪 .80

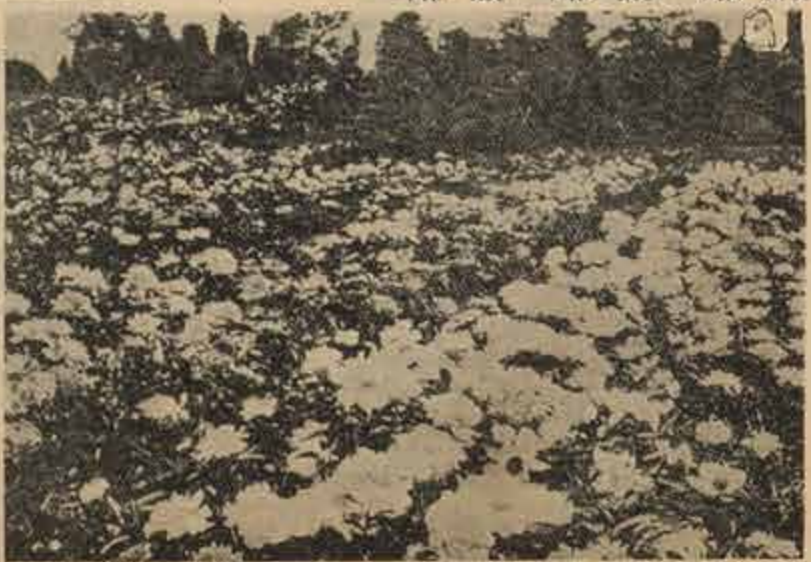

芍薬栽培苗圃の一部

- 錦 欄 淡色二三重、淡色唐子盛盛上咲葉に鮮明なる白紅斑入 .80
- 御代の譽 淡紅二三重中へ白に瓜蒴長慶出巨大輪 .80
- 不夜城 濃黒紅二重、金紅錦組慶大輪光澤絶佳 .70
- 撰龍 醇白に濃紅の大立紋萬重盛上咲大輪 .70
- 翁獅子 疾初醉白満開醇白丸葩金組慶上に小葩出で千重咲大輪花茎強直 .70
- 初日光 櫻色二三重黃唐子又は淡色獅子出大々輪花容優秀絶佳良 .60
- 日暮 上紅萬重獅子出疾最大輪 .60
- 美觀 濃上紅二三重、木紅瓜蒴唐子慶出巨大輪 .60
- 御所錦 濃洋紅萬重、獅子白紋慶大輪 .60
- 群芳樓 淡紅色丸葩抱友瓜金系慶上に小葩出で千重咲大輪花茎強直 .60
- 親王代 醇白丸葩二三重、白黃細組慶三段疾巨大輪 .60
- 聖の榮 木紅抱咲錦立慶大輪 .50
- 錦の香 淡紅に紅紋萬重 .50
- 銀爐 醇白玉抱咲金組慶最大輪 .50
- 熊谷 濃紅丸葩二重錦組大慶大輪 .50

芍薬特別廉價組物

- 甲 組七種 特價 3.30
荷造送料 内地 .40 臺灣 .60 朝鮮 .75
黒王丸・錦團・不夜城・初光・美觀・群芳樓・親王
- 乙 組拾種 特價 3.50
荷造送料 内地 .50 臺灣 .80 朝鮮 1.00
(初光・日暮・美觀・群芳樓・親王・熊谷・眞火・紫紅晴・大花笠・墨の譽)
- 丙 組拾種 特價 2.50
(種類小園選擇)
荷造送料 内地 .50 臺灣 .80 朝鮮 1.00

銘札なし八重一重種々混合

十株 1.00 百株 8.00 千株 65.00

菊苗の取扱

御注文の好期

- (1) 十一月より翌年三月迄……………(根子苗)
- (2) 四月より五月……………(株分苗)
- (3) 六月より七月中旬迄……………(挿芽苗)

大凡右の如く秋季より翌年七月迄何時にても御送り申上げます価格は全期間同一であります。

1) 十一月開花の候より翌年三月迄の間は苗芽も短く途中蒸潤蒸鬱等のことも無く活着安全最も御便利の好期であります。即ち苗芽を加地(極簡単な)覆土を爲せば最佳良。又は川砂入割腐葉二割(又は土にてもよし)の栽土を以て鉢箱等に二三寸角に植込簡易なる罫罫下、軒下等に入れ時々灌水するのみにてよく活着致す。此際大輪種は一々小鉢に分種せずとも大鉢に水抜きをよくし数種植込むも差支へありません。山菊盆栽仕立は四寸鉢に一本づつ植込むをよしとします。何れの場合にも名札を懸置にすることは申す迄もありません。此比較的溫暖なる場所にはあぶらむしの發生することが往々ありますから、リクイド殺虫剤、アリス石鹸、除菌粉硫酸ニコチン等を以て充分に驅除せねばなりません。而して三月頃愈溫暖となれる時極少許の油粕粉を施し同時に摘心を行ひ三月下旬四月上旬頃肥沃なる畑地に五六寸角位に植出し活着後薄なる水肥を二回施し生育を促せば丈夫なる挿芽を数多く得る事が出来ます。尤も最初より五寸鉢に一本づつ植込みしものは其儘伸長せしめ挿芽を取るも差支へありません。

山菊は初めより一本づつ四寸鉢に植込み岩付、文人作、懸崖作等適宜の姿態に養成すれば一層理想に近き上品を得る事が出来ます。

大輪種、山菊の何れも寒中の肥料は極少量に止むべく多きに過ぎざるに注意肝要であります。

2) 四月より五月の間は株分の苗を差上げます

毎年三月下旬より四月の間全部親株を切り離し一本づつ畑地に株分を爲し其發根せるものを差上げますから比較的丈夫の苗が揃ひます。かつ輸送途中も安全ですから遠地よりの御注文は此節迄に御申付を願ひます。

苗芽到着後は鉢又は畑地に植込み活着後時々薄なる水肥を施し生育を促進し挿芽を待つのみであります。此間アブラムシ、アサヒ等の被害多き節でありますから充分其驅除を完成せる後五月中下旬より挿芽を行ひます。三本立用の苗として

は五月上中旬の挿芽苗を最良と致します。尤も極短幹極長幹等に依り幾分の遅速あるは勿論ですが普通の品種は五月十日より二十日頃挿芽のものを用ひます。

(3) 六月より七月に亘りては發根せる挿芽苗を差上げます。此挿芽苗は川砂入割腐葉二割(又は田土)の栽土を以て小鉢に一本づつ植込み生育の度を見計らひ摘心し漸次大鉢に定植すれば一層良好であります。此季節に入れば非常に溫暖となり荷造發送等特別の注意を拂ひますが時として途中蒸鬱等の危險を生じますから遠地よりの御注文は成るべく前項の季節に御願ひ致します。(其他の栽培法は次頁御参照を願ひます)

御注意 苗芽は各季節に應じ最も強健のものを預り相當の水苔を用ひ發送致しますから大抵異常なく到着する筈であります。荷造發送途中に意外の日時を要せし等にて黄一萎れて到着せし場合には到着後直に植込まず水苔に根を包みし上葉より灌水し一夜夜露を受けし翌朝元氣恢復せる後御植込下さい。植込用土には決して肥料、腐葉土等を混ぜず川砂八分、腐葉二分(又は肥料氣なき畑土にてもよし)位のものをを用ひ一回充分に灌水し二三日置養下等にて培養し勢力を増すにつれ漸次日光に當てる様にして下さい。灌水は最初一回は充分に其後は水分控え目なるをよしとし多きに過れば根腐れの因となります。肥料も活着後與へる事とし植込當時は無肥料に近き培養土を安全最良と致します

菊栽培用品 (詳細巻末)

- 菊用鉢……幼苗には腰高鉢四五寸、一本立には同六七寸、又は菊鉢七寸、三本立には同八九寸
- 山菊用鉢……懸崖用には筒形鉢(黒褐色燒埴)を、盆栽用には盆鉢鉢又は丸形鉢
- 菊用加露……幼苗には英國製、普通には新五號、新六號新七號便利
- 名札立札……楕圓とセルロイド製とあり
- 菊花陰臺……針金製徑五寸と六寸とあり
- 鉢立用添竹……四尺物、五尺物、外に三尺六尺も製作、特別磨一本物最上品
- 露 簾……際の際のみの土質腐葉、培養土に必須の品
- 水 苔……最上質、極上乾燥品
- ラファイヤ……菊の括付に必須重寶
- 川 砂……菊用として特に吟味せる燈籠目の川砂
- 菊培養土……壹號と貳號の二種あり、直に木桶に適する様配合す
- 九州玉土……鹿沼土に似たる輕量砂、挿芽、定植用土に混じて用ふ
- 日覆敷紙……材質堅く製作入念永年の使用に耐ゆる徳用品
- 噴霧器……並一本管小一本管共に中型にしてホース付優良品
- 經便噴霧器……最好評の手押噴霧器、ピール機等にて使用する旭入號、文化きりぶき等何れも愛菊家必備の良品
- 病害虫驅除劑……病害虫害の驅除驅除劑各種



(厚物微笑)

鉢作大菊栽培法

下に記すは大輪中幹のもの、九寸鉢三本仕立を標準としておりますから、短幹種は二、三、四、五の各項を十日、早め長幹種は拾日延ばします

- イ) 腐葉糞、糠米糠、落葉を堆積し腐敗せしめしもの。
- ロ) 乾燥肥料 油粕九升、米糠三升、腐葉三升、右を腐葉土五升に混じりよく醗酵腐熟せしめしもの。
- ハ) 液肥 糞糞五合、油粕五合、水五升、右を充分腐熟せしめ使用に際し更に十倍に稀薄す。
- 一) 苗分 三月中旬より四月中旬の間開出せる新芽に一二寸の根を附し取り、株間四五寸株間二三寸の距に植込み充分に灌水し以後乾風に過ぎざる様注意し、若くは勢力不足と認む時は時々稀薄の液肥を施し其伸長を促す。
- 二) 挿芽 五月上旬より六月上旬の間に頂上二三寸を切り挿芽とし、挿芽は下部より二葉を切除し其上一葉を半切し下部は葉の基部直下を利刀にて三角形に削り一二時間清水に水揚げし之を葉と葉と僅に相接するを度とし深き全長の三分の一内外を挿芽挿付終らば充分に灌水し十数日間日覆を設け夜間は取除きます而して乾風に注意し朝夕細孔の如露にて程よく葉上より灌水する時は三四週間に一回挿芽は順に勢力を回復す、依て其伸長を初めたるを度とし小鉢に植込みます。
- 三) 小鉢植込 四寸又は五寸の木製高鉢に左の残土を以て新根を傷けざる様丁寧に植込み充分に灌水す(腐葉) 二割、川砂七割、腐葉一割小鉢植込後は充分日光の照射を賜り水切れ無き様注意肝要です。
- 四) 摘葉 小鉢植込後適度に管理する時は順次伸長を始め、而して最上端の葉腋の芽より下部の腋芽の少く優勢なれるを見定め其上部を摘み取ります、新くする時は直に三―五の新枝を発生しますから其内最上勢にしてよく揃へるもの三枝を残し其餘を剪除します、而して七月上旬に至り右三枝の二三寸に長せる時幼根新枝を傷けざる様丁寧に小鉢より抜き取り左の残土を以て大鉢に定植します。
- 五) 定植
 - 壹) 腐葉 三割、川砂 六割、腐葉 一割
 - 貳) 腐葉一、田土一、腐葉一、川砂七、何れも細粉を忌む。
 先づ鉢底に腐葉、木炭等を敷き水抜けを良くし右の残土を以て植込む、植込の際は小鉢植の残土を落さざる様注意して三枝の分岐點を鉢の縁邊より僅に高くし鉢の六七分目迄土を盛り充分に灌水します。鉢の上蓋の空間は後日追肥の節漸次増土を行ひ給餌を怠りず。
- 六) 肥料 肥料は小鉢植の間及定植の際に施さず只勢力不足と認む時のみ少量補給に止む、而して八月より左表の通り施す。乾燥肥料 樹勢に依り多少の増減を要するものあり、總じて各種別共に萬々量は増減すべく重軽少多の及び特異の性質を有するものは増減量します。

種	前	八月一日	八月十日	八月廿日	八月卅日	合計
厚物	三	五	六	八	八	二合二勺
太管	三	四	五	八	八	二合
間管	二	三	四	六	六	一合五勺
細管	一	二	三	四	四	一合
一文字	一	二	三	四	四	一合

(前掲期間中に肥切れを認む時は「ハ」に記す液肥

を施與します)

- 七) 中耕及増土 施肥する時は先づ鉢内を中耕し周邊の培土と幹際に着寄せせる後鉢の内側に副ひ施肥し其部度少量づつ五の培土を増加し肥料の散失を防ぎ第四回止肥に至り鉢内の恰好をよき様にします。
- 八) 病蟲害防除
 - イ) 新芽茶褐色を呈し生育不具となる時
 - ロ) 蚜蟲、赤ダニ等の発生し生育不具となる時
 右の害蟲を認む時は除蟲粉石炭酸、粉煙草、イタイトインセツチサイド、ダリス石炭・硫磺・コチン・クゼイト等を用ひ驅除します。
- ハ) 葉枯病防除 葉枯の憂ある時は其病害の發生に先ち各種の殺菌劑を撒布し預防す、凡そ八月上旬、九月上旬十月中旬の三期にて充分です、又クネンホルム一溶液一斗に除蟲粉二十匁の割合に混じり撒布する時は葉枯を預防し同時に其他の害蟲を驅除し得る便利す。
- 九) 灌水 小鉢の間は水切なき様充分に灌水し大鉢定植後は午前十時頃一回充分に灌水し八月に於て午前一回の給水にて不足する時は日中にて水差支へ、充分に注ぎます、水は洗濯の濯水を用ひます。
- 十) 添へ竹 新枝の伸長して風害の恐あるに至れば細き籐竹を立て縦に結び付けます、葉腋より出づる小芽は悉く摘み去り三枝に分れたる時は先づ中央の挿芽を除き左右の内土勢の芽を伸長せしめます、帯は太くして固く巻くはむるもの一を残り其餘を摘み去り一枝の勢力を集中せしめます。右は九寸鉢仕立の標準を記したるものにして大作即ち一株に五十輪内外を開花せしめんと欲せば枝の出でよき種類を選び三月中旬に芽分を行ひ尚多輪を欲せば前秋より手當をなします、又六六七寸の小鉢に一株乃至三輪を開かむるには六月末より七月初の間に挿芽を行ひ養成すれば容易に目的を達するものであります。

山菊文人仕立法

- 一) 鉢 懸崖用筒形鉢を最善と致します(盆栽作には並栽鉢又は丸尻鉢を用ふ)
- 二) 苗挿へ及残土 三月中旬苗の伸長を初めたる時分け取り直に川砂六分、細土又は腐葉にて其し二分の培土を以て五、六寸の小鉢に一本づつ植込みます。するに従ひ、五六月頃前記の大鉢に植替を行ひます、本植の残土は七分、土二分、腐葉一分のものを用ひます。
- 三) 摘葉整枝 苗の六、七寸に伸長する時摘葉を行へば直に二、三芽発生しますから其内特に旺盛に伸長するものを下り枝とし他を上枝とし、下り枝には先端を稍上向きにして斜に添竹を挿へ伸長を阻り之より発生する腋芽側枝は摘除する事なく時々摘み取ります。上枝は時々摘葉を行ひ膨大に失せざる様注意肝要であります、而して九月二十日頃最終の摘葉を行ひ小枝の密生葉茂を固り同時に整枝を行ひます、先づ根に與へたる添竹を除く時は自然に垂下しますから、十匁前後の針金を適宜屈曲せしめ之に誘引し風害等を預防し且つ衣勢を良好ならしめます、此際上枝又は下り枝の側枝密生に過ぎるものは添へ竹、針金等を用ひ適宜誘引致します。
- 四) 肥料 肥料は油粕を最善とし小鉢植の間は時々少量補給の施すに止め大鉢に移植後は約二週間に一回の割合にて之を與へ苗の繁茂するに隨ひ其量を漸増し、七月中旬に至り之を止め發蕾後は時々稀薄なる人民又は油粕濯水等を施し肥切れざる様注意せねばなりません。



興業園菊花壇

菊 苗

送料に就て

朝鮮、臺灣より御注文には少数の場合にも荷造費と共に小包郵便料金を御送願ひます。五〇〇瓦迄郵費 30、朝鮮 45。内地其他の地方にて郵便による區間は各組物に準じて御送金を願ひます。

右送料を別途御申越次第送呈致します(毎月二回発行) 新種菊苗代價表 種名苗數御明記御照會次第特價御報

九州特有不朽逸品 大菊四天王

下記四種は古く名菊師祖相傳の寵愛せられたるものと傳へらるゝ非常の古花にして栽培至難なれ共其草姿、花容、花色共に群を抜きて優秀今尚老巧好事者の間に愛培せらるゝ高級貴品であります、培養の困難は一層趣味深く園作の愉快は到底他の及ばぬ點があります(此四種に限り枯損再送は御用掛願ひます)

瑞德國 白紅更紗金爪 律の調 外銀色内上紅 大澤 紅白銀 玉の縁 銀 紅 右草種に付 .50づつ

栽培提供 組物 (種類取替御願) 荷作送料 (内地 .10 臺灣 .30 朝鮮 .45) 最新花 (大輪) 雲組 6種 特價 ¥ 5.00

雲組 絹木 厚・薄紅 黃 老 (厚・薄白) 華 太・薄白 林 光 (太・淡黃) 山 太・薄白 衣 太・薄白 太・薄白 太・薄白

新花 (大輪) 月組 12種 特價 ¥ 2.00 荷作送料 内地 .10 臺灣 .30 朝鮮 .45

月組 中京の 光音月 厚・薄白 新 櫻 厚・薄白 覺の 覺の 厚・薄白 酒 功 厚・薄白 廣 廣 廣 廣 廣 廣 廣 廣 廣 廣 廣 廣

特別組物

下記の組物は整見計にて花容花色等配合よく取揃へて名札を付し且つ定價より頗る安價に當る様調達致すもので御座いますから御自分で種類御選定遊ばすよりも安價にして却つて好成绩を得られること、信じます。且し小内種類指定の御注文は御願ひ申します。

		荷作送料	
厚物 特上十種	代金 5.00	内地 .10	イ
厚物 上十種	同 2.50	同 .10	イ
厚物 並十種	同 1.00	同 .10	イ
太管 特上十種	代金 5.00	内地 .10	イ
太管 上十種	同 2.50	同 .10	イ
太管 並十種	同 1.00	同 .10	イ
間管 特上十種	代金 4.00	内地 .10	イ
間管 上十種	同 2.50	同 .10	イ
間管 並十種	同 1.00	同 .10	イ
細管 特上十種	代金 4.00	内地 .10	イ
細管 上十種	同 2.50	同 .10	イ
細管 並十種	同 1.00	同 .10	イ
厚、太、細 特上十種	代金 5.00	内地 .10	イ
同 上十種	同 2.50	同 .10	イ
同 並十種	同 1.00	同 .10	イ
厚、太、細 上二十種	代金 5.00	内地 .20	イ
同 並二十種	同 2.00	内地 .20	イ
同 上五十種	同 12.00	内地 .30	イ
同 並五十種	同 5.00	内地 .30	イ
同 百種	同 15.00	内地 .50	イ

厚物

厚物とは又牡丹咲とも稱し、花状市廣の千重又は萬重咲の總稱で何れも層数多くよく花心を包み満開後は盛上りて堅く張り花期長く終花に至るも輪を要せぬ程であり花形極む巨大にして頗る雄大の感を受え、而して其外邊に太管の走り筒を有するものを「厚走」と稱します。草性最も強健、肥料を多く要しますから幾分大鉢に植込み充分肥培に努め五六分咲に至る迄よく日光に當てる要があります。



- 微笑 △ 1.50
●母白巨大管走付筒 算盛上抱萬々重巨大輪 長幹花形整然花期永し
- 巻絹 1.00
●緋紅太管走付内 盛上抱千重巨大輪中幹
- 養老 1.00
●母白水管走付内 盛上抱千重巨大輪
- 大雪嶺 1.00
●母白巨大管走付筒 算盛上抱萬々重可驚巨大輪、中幹早咲、花姿豪壯巨大、明治節満開面も花期永く葉付よし
- 濱千鳥 0.80
●青白色巨大管走付盛上抱千重巨大輪、花容勇壯花期中庸多肥
- 筑紫の春 0.80
●母白中心青緑、巨大管走付盛上抱萬々重可驚巨大輪

以下 .50

- 初嵐 △ 淡黄牡丹咲大盛上抱萬重巨大々輪極短幹早咲
- 城 △ 外銀内濃紫牡丹咲萬々重最大輪
- 白に中心紅掛け太管走付内大盛上抱千重可驚巨大輪、花徑巨大色彩美妙
- 鮮美櫻紅ほかし 總袋萬々重巨大輪、色感真好、満開盛上抱花期永し
- 外銀内紅大管付算盛上抱萬々重可驚巨大々輪
- 調 鮮黄巨大管大々長走内抱千重可驚巨大輪厚走中の巨大花

以下 .30

- 櫻勇 淡紅管付組上抱萬々重巨大輪短幹、草性強健にして葉付真好
- 姿春 淡美橘大管走付盛上抱入重巨大輪
- 園の 外銀内濃紫貝輪抱千重最大輪
- 春姿 桃色管走付盛上抱千重最大輪短幹
- 高砂 純白管付組上抱萬々重可驚巨大輪早咲
- 新高砂 淡黄管付組上抱萬々重可驚巨大輪
- 皇威無窮 純黄總抱大巾籠萬々重組上高盛上可驚巨大輪早咲
- 澤邊の月 純白總算大盛上抱萬々重最大輪整然
- 東海の春 櫻色總算大盛上萬々重巨大輪短幹
- 大御所 初淡櫻後母白管走付萬重大盛上可驚巨大輪
- 金世界 極黄管走付大盛上抱萬重最大輪
- 花車 淡紅紫大巾籠抱疾巨大輪花壇に好適
- 八重垣 極美櫻色管走付盛上抱千重巨大輪
- 東海の司 ●母白管走付盛上抱萬々重巨大輪短幹
- 葵の上 ●外金内朱廣籠入重抱疾最大輪
- 大盤石 ●外金内朱廣籠入重最大輪連疾

以下 .20

- 中京の光 △ 青白巨大管走付盛上抱千重巨大々輪
- 新櫻狩 △ 銀櫻色管走盛上抱千重最大々輪短幹
- 嵐の音 △ 青白巨大管走盛上抱千重巨大輪
- 酒功 △ 青黄總算盛上抱萬々重巨大輪
- 洛陽の春 △ 美櫻色組上抱千重巨大輪美花
- 寢覺の月 △ 純白巨大管走組上抱萬重巨大輪
- 蕪城の響 △ 淡紅總算組上抱萬々重巨大輪名花
- 御園の秋 △ 純黄廣算大盛上萬重巨大輪
- 中興の花 △ 銀鼠總算大高盛萬々重巨大輪
- 野末の月 △ 母白大走付盛上抱千重巨大輪
- 高須の響 △ 銀紅大高盛萬々重巨大輪名花
- 橋媛 △ 淡紅紫巾廣萬重盛上巨大輪
- 精興の寶 △ 黄柳大盛上萬々重巨大々輪
- 萬國の寶 △ 母白管走盛上抱萬重最大輪
- 緋紅管走付盛上抱千重可驚巨大輪
- 仙境の月 ● 青白萬重大盛上最大輪花容最整然
- 名残の月 ● 純白貝輪大盛上抱千重巨大々輪
- 窓の櫻 ● 美桃紅大管走付盛上抱千重巨大輪
- 神路の雪 ● 母白管走付盛上抱千重最大輪短幹
- 田舎娘 ● 洗朱柳管走高盛萬重巨大輪早咲短幹
- 東海の錦 ● 外黄内朱總算大盛上抱萬重巨大輪
- 東海の神 ● 母白管走付貝輪大盛上抱萬々重巨大輪
- 瑞穂の響 ● 純黄管走付盛上抱千重最大輪
- 玉手箱 ● 母白巨大管大々長走玉抱萬々重巨大々輪
- 帝都の華 ● 純黄總算大盛上抱萬々重可驚巨大輪
- 春の調 ● 外銀内濃紅廣算組上抱萬々重巨大輪短幹
- 千代の光 ● 外金内朱巨大輪
- 雪山 ● 母白巨大管走付大盛上抱萬々重可驚巨大輪
- 快通 ● 淡桃總算大盛上萬々重可驚巨大輪短幹
- 孤村の月 ● 純白大管走盛上抱萬重巨大輪、短幹厚走美型花
- 朝晴雪 ● 別名美玉の玉純白に少し青々帯ふ總算組上抱萬々重巨大輪短幹
- ピンクターナー ● 桃色大廣算萬重盛上抱疾巨大輪、短幹
- エローターナー ● 淡黄大廣算萬重盛上抱巨大輪、短幹

- 親授の賜 ● 母白中心青緑大々長走盛上抱萬々重巨大輪短幹
- 五節の舞 外銀内紅紫大管抱疾千重最大々輪
- 銀河 母白管走付盛上抱千重最大輪
- 日東の光 ○ 淡鮮黄總算盛上抱萬々重巨大輪
- 天國 淡黄管走付盛上抱千重巨大輪短幹
- 銀華山 母白管走付算大盛上抱千重可驚巨大輪
- 東海の響 美紅管走付大盛上抱萬重巨大輪早咲
- 雄渾 ● 外黄内朱柳總算盛上抱萬重巨大輪短幹
- 見返り櫻 ● 紫紅平管千重大走玉極豐麗
- 八重霞 淡紫萬重盛上疾巨大輪
- 春興殿 ○ 鮮黄大平管牡丹疾千重巨大輪
- 和 ● 櫻色管走盛上抱萬重最大々輪短幹

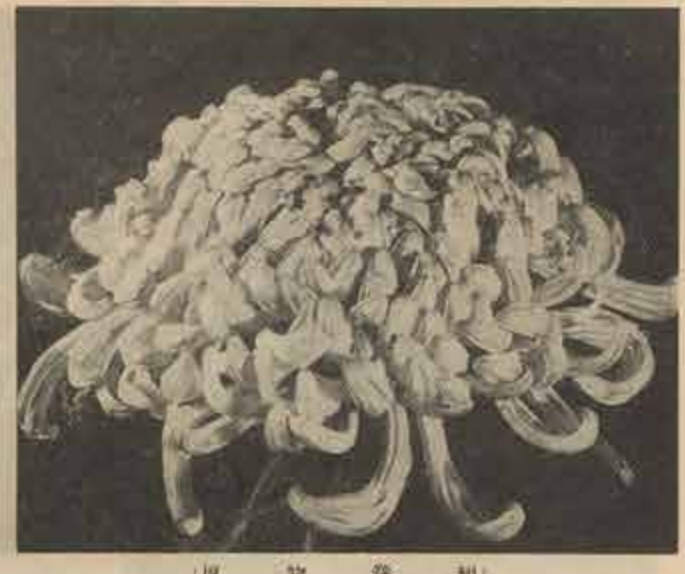

(厚物 巻絹)

太管

太管は花筒が太き管状をなし八重、千重、萬重と層数も多数にて其外管の特に長く伸長するを「大走」と稱し、而して時として外層は太管、中心層は平造となるものもあります。花形極む雄大華麗、其外遊の走り内層の抱えとに特殊の趣味があり花壇に於ては常に觀賞の主位を占めます、厚物に次ぎ肥料を要し性亦強健にして培養も至つて容易であります

鉢の木 △ 2.00
● 母白管走付盛上抱萬々重可驚巨大輪、輪徑特に巨大にして花形よく整然し終花盛上厚走の如く其型を保持す花期永く中幹美葉栽培最易

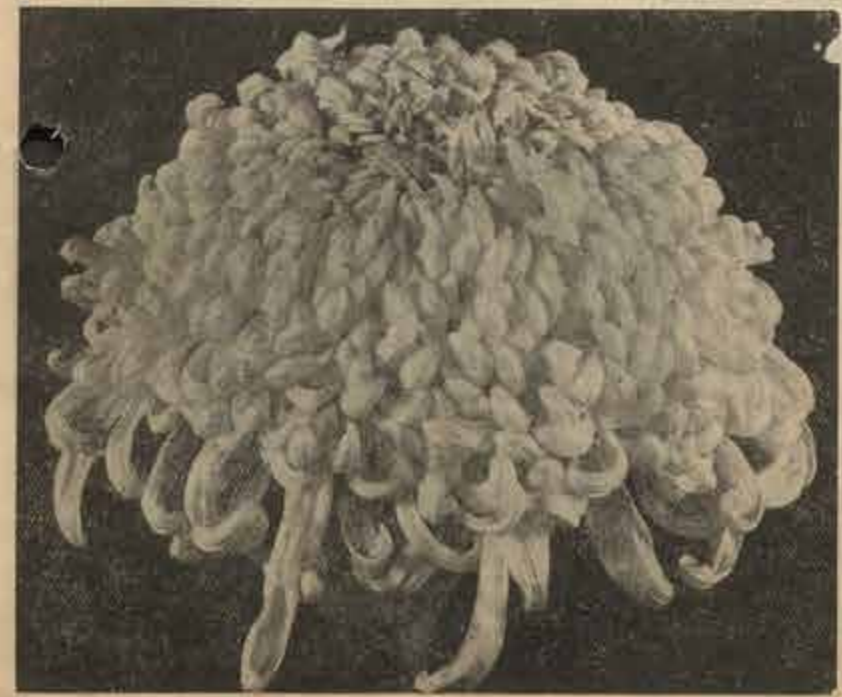

(太管 鉢の木)

- 秋光 1.20
● 淡黄掛る 淡紅瓜金太管走付萬々重盛上抱巨大輪短幹
- 富士霞 1.00
● 練り白太管走付組上抱千重巨大輪
- 櫻川 1.00
● 桃紅太管走付玉抱萬々重巨大輪短幹
- 慶雲 1.00
● 銀鼠爪金總袋大走付抱疾萬々重巨大輪珍色
- 醉心 1.00
● 母白瓜金大長走内登抱老花登狂千重巨大輪
- 丹頂 1.00
● 上紫紅爪華太管走付盛上千重巨大々輪

- 金華山 1.00
● 極黄太管走付玉抱萬々重最大輪
- 深山の雪 1.00
● 青白、大々長走玉登千重可驚巨大輪、層長幹早咲花色清麗玉登太くして美矣
- 鶴の羽重 0.80
● 母白大長走内玉登抱千重段咲可驚巨大輪
- 玉垂の櫻 0.70
● 藤紅瓜金、大長走總玉登千重巨大輪、短幹集付特に其好花壇前置に好適す
- 樺重 0.70
● 極黄大々長走玉登千重段疾巨大輪、短幹玉登太くして其美葉影あり
- 曉雲 0.70
● 疾初黄總算純黄、大々長走總玉登千重巨大輪短幹

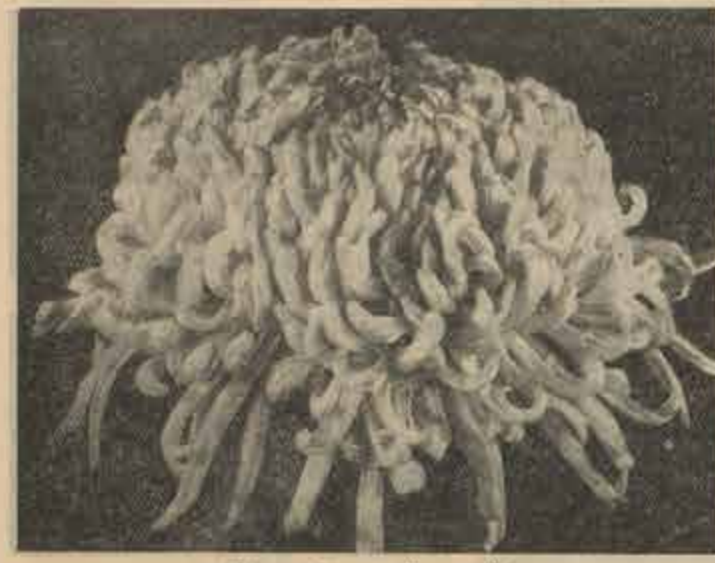

太管 秋光

- 千代の友 ● 薄白に緑淡緑リ太管大長走遠玉巻千重巨大輪
- 東海の曉 ● 標準と淡黄大長走玉巻段咲千重巨大輪短幹
- 君が代 ● 淡美紅太管大々長走内大開狂千重巨大輪短幹
- 春麗 ● 美紅大々長走玉巻千重強剛可麗巨大輪早咲
- 雲鳳 ● 雪白大々長走遠玉巻段咲萬重可麗巨大輪
- 黄金の波 ● 純黄大長走遠玉巻盛上抱萬々重巨大輪早咲短幹
- 殿堂 ● 極黄大々管大長走盛上抱萬重巨大輪短幹整然
- 鐘の聲 ● 雪白大管走内大開八重可麗巨大輪
- 錦鳳 ● 外金内赤管走内玉巻抱萬重麗巨大輪短幹早咲
- 金色堂 ● 外金内赤太管走千重最大輪

以下 .50

- 初明 ● 淡美淡紅瓜白大々長走玉巻抱千重巨大輪
- 司綾神 ● 純雪白大々長走遠玉巻千重段咲巨大輪
- 紅衣寶 ● 朱紅瓜金走内個千重巨大輪
- 紅衣寶 ● 櫻色瓜金大々長走盛上抱千重巨大輪
- 紅衣寶 ● 金紅、大々長走内抱千重可麗巨大輪、稍短幹早咲

以下 .30

- 陽白 ● 輝紅輝瓜金、大々長走遠玉巻千重巨大輪
- 鳳鶴 ● 輪色鮮麗花壇に異彩を放つ
- 水源の漣 ● 極雪白大々長走内抱千重最大輪短幹整然
- 平安の都 ● 有光淡紅瓜青黄遠玉巻千重最大輪花容整然
- 俊成 ● 色彩絶佳
- 荒錦 ● 雪白大管大長走遠玉巻内個千重巨大輪
- 福壽海 ● 輝金色大走玉巻千重巨大輪
- 千里濱 ● 淡黄に紅縞リ太管走付盛上抱千重巨大輪中幹多肥
- 御代の春 ● 雪白大長走大盛上抱幾種抱千重可麗巨大輪草性強健
- 筑紫野 ● 外銀白内紅紫瓜金管走付遠玉巻千重巨大輪早咲
- 暮雪 ● 有光紅輝瓜金遠玉巻大長走内個萬重巨大輪彩色
- 第二雨後の月 ● 雪白太管大々長走遠玉巻盛上段咲萬重巨大輪
- 高砂 ● 青黄中心巻色太管大長走遠玉巻萬々重可麗巨大輪

以下 20

- 建武の礎 ● 極赤大長走玉巻萬重麗巨大輪
- 梓光の輝 ● 極黄大長走大玉巻千重段咲巨大輪

- 道成寺 ● 外白内紅紫大走内抱千重最大輪

以下 .10

- 石像 ● 群白巨大管走付盛上抱千重麗可麗巨大輪
- 不二の蝶 ● 乳白に霞入極大管大々長走玉巻盛上萬重巨大輪
- 位の紐 ● 青白巨大管大走千重可麗巨大輪
- 景清 ● 黄輝大長走遠玉巻盛上抱萬重麗巨大輪短幹
- 大歡聲 ● 純黄太管走玉巻抱千重巨大輪
- 五三の桐 ● 美桃色太管大走内抱千重麗巨大輪短幹
- 花筏 ● 純黄大走内抱千重最大輪



太管 富士丸

間管

苗一本に付



間管は太管と細管との中間なる管を有するもので是亦八重、千重、萬重の各種あり最近の作出種は殆ど玉巻抱、管抱の先頭に玉巻を有するものであります。花壇植ね巨大にして輪容を要すれど色彩最も鮮麗なるもの多く他種に見ざる青緑のものも有ります、殊に其玉巻に依り一層品位を高尙にし花形の雄大と共に趣味多きものであります

- 扇玉 ● 淡黄に紅縞け大々長走遠玉巻千重麗最大輪
- 津島 ● 淡色掛る銀紅瓜金遠玉巻千重麗最大輪、花容整然玉巻早咲
- 泰山 ● 青白瓜金大々長走内玉巻抱千重可麗巨大輪極長幹
- 極麗 ● 極黄、初紅掛け、大々長走内遠玉巻千重麗最大輪早咲極長幹
- 極麗 ● 淡黄強剛千重遠玉巻麗最大輪、稍長幹、花形優秀、觀賞良好、少肥
- 紅葉 ● 純黄大々長走遠玉巻千重可麗巨大輪

以下 .50

- 松の霞 ● 青白大長走遠玉巻千重麗短幹整然
- 朝霞 ● 初白に少く霞入接雪白瓜金大々長走遠玉巻萬々重段咲麗最大輪
- 軒の松風 ● 青白強剛大長走遠玉巻千重麗短幹早咲
- 鐘の響 ● 淡黄大々長走遠玉巻千重麗最大輪
- 東天紅 ● 淡肉色瓜抱千重麗最大輪
- 夕日の影 ● 輝紅瓜金大長走遠玉巻千重麗最大輪短幹
- 繪日傘 ● 淡紫紅大長走瓜抱千重麗最大輪
- 一生の花園 ● 淡紅紫瓜白大々長走遠玉巻千重麗最大輪
- 青葉の調 ● 青輝瓜抱千重麗最大輪花形整然緑色花中の逸品
- 雪の駒 ● 雪白大長走玉巻抱千重麗最大輪極早咲

以下 .20

- 寢覺の床 ● 雪白、時とて色掛、大長走玉巻抱萬重麗最大輪
- 城外の櫻 ● 美桃色大々長走玉巻段咲千重麗最大輪
- 大典の薔 ● 茶輝遠玉巻大長走萬々重麗最大輪色彩鮮奇
- 寶川 ● 淡桃色大々長走玉巻千重麗最大輪
- 帝曲 ● 木紅大長走遠玉巻千重麗最大輪玉巻太く異彩あり
- 雲井の曲 ● 淡紫紅瓜金遠玉巻千重麗最大輪色彩鮮麗
- 黃龍冠 ● 極黄大々長走内遠玉巻萬重麗短幹整然

- 天賜の輝 ● 美紅瓜金遠玉巻段咲麗最大輪、色彩鮮麗
- 村雨 ● 青黄遠玉巻千重麗最大輪

以下 .10

- 夕紅葉 ● 朱輝大々長走遠玉巻萬重麗最大輪
- 白松葉 ● 初開自接雪自輝咲千重麗最大輪、早咲短幹
- 夢の浮橋 ● 中心青、周邊淡紫大々長走玉巻抱萬々重盛上麗最大輪
- 玉芙蓉 ● 麗景大長走遠玉巻千重麗最大輪整然
- 楓狩 ● 金輝大々長走内玉巻抱千重麗最大輪、短幹

細管 (糸管)

苗一本に付



細管は細管と稱し大輪種の中花蕾の最も繊細なるものであります。花輪は極麗巨大にして最近の作出種は間管と同じく増し玉巻種であります。品位の高尙は種の本種に右に出づるものなく觀賞強剛輪容を要せざるものも有りますが、其他の多くは輪容を以て細長なる葩の垂下を防ぎます。肥料は成るべく少量に止め産葉を繊細に育成するを宜しとします

- 磯千鳥 ● 青黄中心青輝強剛大長走内個萬々重可麗麗最大輪、稍長幹
- 若小紫 ● 淡紫紅瓜金抱千重麗最大輪色彩鮮麗
- 紫寶 ● 淡紫瓜金大長走内遠玉巻千重麗最大輪
- 紫寶 ● 紫紅、大々長走遠玉巻千重麗最大輪

以下 .50

- 神秘の舞 ● 鮮黄大長走遠玉巻萬重麗麗最大輪
- 浮橋 ● 輝紅瓜金大長走遠玉巻千重麗麗最大輪
- 愛宕の春 ● 淡紅強剛大走内玉巻抱千重麗麗最大輪、美葉短幹
- 關守 ● 輝紅、大長走遠玉巻千重麗麗最大輪

以下 .30

- 紅蓮の玉 ● 美桃大々長走遠玉巻萬重麗麗最大輪
- 舞媛 ● 黄輝強剛大長走遠玉巻萬重麗麗最大輪
- 一生の輝 ● 淡美紅瓜金大々長走遠玉巻千重麗麗最大輪
- 黄金冠 ● 鮮黄大長走遠玉巻段咲千重麗麗短幹
- 吳春 ● 淡美淡紅瓜白、大長走遠玉巻萬重麗麗最大輪
- 柳の絲 ● 淡紅瓜金大々長走内遠玉巻千重麗麗最大輪

霞が浦 美穂爪大々長走玉巻千重巨大輪
春の水 (遠帖)有光紫紅(玉巻青黄)大長走玉巻千重巨大輪

真越の響 露白強辯大長走玉巻千重巨大輪
笹の雪 露白丸管大々長走玉巻千重巨大輪
東海の港 銀紅大長走玉巻千重巨大輪
落花の情 光澤淡紅大長走玉巻千重巨大輪
關の清水 露白針管大々走玉巻千重巨大輪
池の恵 露白丸管大長走玉巻千重巨大輪
軒の垂水 露白大々長走玉巻千重巨大輪
新幻 柳黄大々長走玉巻千重巨大輪
雁の玉章 輝黄針管總玉巻千重巨大輪
芳宜園 白黄大長走玉巻千重巨大輪
庭の鶯 露紅爪青黄針管大走玉巻千重巨大輪

以下 .20



山菊 岩付

菊の玉露 純白大々長走玉巻萬重役疾巨大輪
岸の柳 露白大々長走玉巻萬重役疾可麗巨大輪
百合香 純白大長走玉巻萬重巨大輪
夕時雨 純黄脚底濃紅大長走玉巻萬重巨大輪
鳳翔 輝黄針管大々長走爪抱萬重巨大輪
蜘蛛の絲 青白大々長走内玉巻萬重巨大輪
精興の光 青黄總玉巻萬重最大輪
精興響 露白針管大長走玉巻千重巨大輪
櫻時雨 中心色外水リ。大々長走玉巻萬重役疾巨大輪、短幹

以下 .10

山菊の名花 葉葉の響



筑紫の響 鮮麗純紅爪白底白一重中輪、早咲、草性著に強健文人作、岩付懸崖作何れにも好適す、總じて長生の壽に似たるも花期約二週間早く花色豊に艶麗花形整正樹性最強壯にして枝よく張り小形美葉適に同種を凌駕す實に山菊小輪種中種代の逸品として推奨すべき逸種
金覆輪 黄柳爪金、脚底黄一重小輪花色最珍奇枝格繁りよく岩付木作に最盛の逸品
關守 濃紅管吹大丁子中輪、花色花形と共に優逸枝格真好にして各種の仕立に好適す
美人醉 優美淡肉色、金柳大丁子中輪、色彩淡白花形よく枝亦真好各種の仕立に好適す
緋の司 濃紅丸葩高盛丁子小輪、色彩花形と共に優秀、枝格繁りよく伸長、紅色小輪中の逸品

以下 .50

晴曉 淡紅、大盛上丁子中輪枝格短矮岩付に適す
南村 初種淡色後白、大丁子大輪、大作に適し花梗短し
村金揚羽 朱柳、高盛丁子大輪、色彩珍奇高尙
金輝 紅麗、大高丁子中輪、枝繁りよく花付よし
箭貴手 濃黄、大盛丁子中輪、枝格特に真好花梗短し
羽金 極淡色管吹高盛丁子中輪、花色高尙花形よく枝亦よし
衣輝 紅麗、底白に白蛇の目一重中輪、頗る鮮美大作に適す
輝 淡肉紅、金柳高盛丁子中輪色彩高尙花形最整然、枝格特に強直花梗短くして強く文人岩付に好適
輝 蒸黄管吹大盛丁子中輪、枝格強直頗整然

老醉夕雪 露白管吹、蒸黄上丁子小輪頗る氣品に富む
樂姿 露白、淡黄盛上丁子小輪、枝格真好花梗短くして強く各種の仕立に好適す
風盃 肉紅一重高丁子中輪枝格特に真好各種の仕立に好適す
墨の盃 露白、淡黄盛上丁子中輪、極早咲短幹木黒紅一重盛上丁子小輪花色の珍奇比すべからぬなく「舊花黒脚」より更に熟枝格優雅にして盆栽作懸崖作共に好適し花壇に於て特に紫目を引く上花

以下 .30

乙未花 淡淡紅、大盛丁子中輪
摘花 紅紫盛上丁子中輪、色彩よし
遊 淡色、大盛丁子中輪、枝立よく各種の仕立に好適
火 紅柳、蒸上大丁子中輪色彩珍奇
浦 濃紅、大高盛丁子中輪、花梗短し
州 濃紅二三重、高盛大丁子大輪
驚 朱紅に蒸黄入高丁子中輪色彩珍奇
明 淡桃丁子中輪、枝格短矮花付よく岩付に適す
光 濃黄、高盛丁子中輪、枝よく花梗短く岩付に好適
臺 紅麗、金柳大丁子中輪、枝よく花梗短し
路 極淡色、丁子小輪、枝格短矮花梗短く頗整然
小蝶 極黄、管吹大丁子中輪花梗短し
撰 淡色、丁子小輪、枝格短矮にして岩付に好適
川 紅麗脚端黄爪入一重小輪、珍奇
雲雀 紅麗、極小輪、枝格特に短矮、岩付に無類の逸品
姫 露色大丁子中輪、短幹、枝格強直
樂 柳色、盛上丁子中輪

以下 .20

初音 露白管吹、蒸上大丁子大輪、大作に好適
戸 露紅一重、金色大丁子中輪
雲光 淡小豆色一重、高盛丁子小輪早咲、色彩珍奇
露 肉紅管吹淡色盛上丁子大輪、花形最整然
露 有光肉橘色管吹大盛上丁子大輪色彩珍奇
盃 極黄丸葩盛上大丁子中輪大作に適す
心 秋リ白、盛上大丁子中輪整然、文人作岩付に適す
女 濃紅に蒸黄掛懸狂咲一重盛上丁子小輪
嶋 櫻紅底白一重、高丁子中輪、美花
城 柳黄一重、金色大丁子中輪
雁 朱紅管金色大丁子大輪
妙 露白盛上丁子中輪岩付に適す
盃 露白(白妙)露白、盛上丁子小輪文人作岩付に無類の上品
光 淡紫底白管吹大輪色彩上

靈山 濃紅一重小輪最も岩付に適す
白龍 露白大丁子小輪美果
通天 丹朱紅一重中輪岩付に適す
以下 .10

金高岩 濃黄大盛丁子中輪頗る整然
千草 蒸黄爪紅鮮美一重中輪
古城の春 桃色、大盛上丁子中輪
天 淡桃管吹蒸黄上丁子中輪岩付に適す
詳 淡紅紫爪ボカン管吹大輪
白中心柳掛一重盛上丁子小輪早咲

山菊特價組物

最新種 山菊 金覆輪組六種特價金 3.50
荷作送料内地 .10 臺灣 .30 朝鮮 .45
金覆輪 (蒸柳爪金) 關守 (淡紅管)
美人醉 (淡肉色) 曉山 (初淡後白)
金箭光 (濃黄) 羽手姿 (紅紫底白爪白)
最新種 山菊 乙女組 拾種 特價金 2.00
荷作送料内地 .10 臺灣 .30 朝鮮 .45
乙女 (淡淡紅) 晴姿 (淡紅)
篝火 (紅柳) 黄小蝶 (極黄)
淡路 (淡色) 見驚 (紅黄縹)
錦川 (紅黄爪) 金光 (濃黄)
末摘花 (紅紫) 喜撰 (淡色)

山菊 甲號 (名札付 種類整然選擇) 拾種取揃 特價金 3.00
荷作送料内地 .10 臺灣 .30 朝鮮 .45
山菊 乙號 (名札付 種類整然選擇) 拾種取揃 特價金 1.00
荷作送料内地 .10 臺灣 .30 朝鮮 .45
山菊 丙號 (名札付 種類整然選擇) 貳拾種取揃 特價金 2.00
荷作送料内地 .15 臺灣 .30 朝鮮 .45



山菊 盆栽培

洋 菊

左記の各種は露地作(地植え)のみにして性強健、栽培至て容易、朝晴露、ピンクダーニー、エローダーニー、その他の各種と同一の取扱に依り見事に開花致します。大輪種は二本立より五本立とし一枝に一輪を閉かして中輪種は十本内外の枝に各二三輪づゝ、小輪は本邦小菊と同様摘み取り成るべく多く開花せしめます。總じて作り易く枝立良く花形端正、色彩鮮麗鉢作り、花壇用に適するは勿論切花として水揚げよく長く保ちます。殊に早咲種は切花用として最も珍重されます。括弧内は自然開花期

大輪種

1 シルバーシーン 苗、一本に付 .30 純白抱咲大輪好景最良種十月二十日頃満開 以下 .12

2 ピンク、チーフテン 鮮桃色市販種抱咲大輪(十月下旬より十一月)

3 セラストラ 鮮黄色具麗佳花持耐上切花向(十月初旬)

4 クツカー、メード 純白市販種丈夫性切花向(十月初旬)

5 ラスター 光輝桃色重抱咲大輪(十月上旬)

6 スミス、アーリー、ホワイト 純白色重抱走付大輪(九月下旬より)

7 ミセス、E.H.キツター 黄金色具麗佳花大輪見事著名の上花(十月中下旬)

8 マリー、ゴールド 黄金色市販種抱咲大輪(十一月下旬)

9 ヴイクトリー 純白色走付抱咲大輪(十一月初旬)

10 デツゼンバー、キング 黄金色貼走付抱咲大輪(十一月下旬)

ボンボン咲 以下各 .12

11 アンゲロー 上品なる桃色抱咲大輪切花最適(十月下旬)

12 ローズチャーム 濃桃色七子咲高性大輪(十月下旬)

13 シルバーボール 純白色七子咲見事種早生大輪(十月上旬)

14 ピンクトウター 淡桃色盛上重七子咲大輪(十月上旬)

15 ウナルガ 鮮黄色七子咲高性大輪切花最適(極晩生)

16 エロードーター 鮮黄七子咲盛上重直立性大輪(十月下旬)

17 クリスマス、ゴールド 鮮黄金色七子咲小輪切花(花壇上)(十二月)

18 ゴールドマイン 黄金色七子咲直立性小輪切花最適(十月上旬)

19 イレネ 純白七子咲小輪種早生切花最適(十月中旬)

20 メリービツクホード 純白七子咲小輪種早生切花最適(十一月)

21 テンテームード 純上品淡桃色具麗佳小輪(十一月)

洋菊特價組物 (名札付、種類小園選擇)

甲 大輪種 拾種 特價金 1.10 乙 (ボンボン咲) 拾種 1.00 荷造送料(甲、乙共) 内地 .10 臺灣 .30 朝鮮 .45

切花用多量購入の方は御照會願ひます。精々引請 御便利に御用建致します。

極早咲種

金 世界 九月に開花濃黄千重中輪 一本 .10 十本 .80

銀 世界 前種と共に最早咲の白色千重中輪 一本 .10 十本 .80

寒 菊 (種類秋菊に同じ)

舞 姫 美桃色白二三重大輪寒菊種中の逸品 一本 .20

金 世界 黄小輪千重咲に活花に適す .12

殿 司 輝黄千重大輪 .12

吹 紅 紅入重中輪 .12

櫻 重 白千重中輪 .12

深 重 輝色千重大輪 .12

寒菊五種取揃 (名札付種類小園選擇) 特價金 .50 荷造送料 内地 .05 臺灣 .30 朝鮮 .45

夏 菊

十一月より十二月初旬の間に挿付 肥料は人尿と水と等分に合したものを用法に従って漸次整理するに従ひ大輪は一本三枝より五枝に止め枝頭一花を著け其餘を摘み去ります。最も菊性の害多きを以て注意して除草を要します。何れも活花に適す。苗一本に付 以下各本 .20づゝ

雪 重 雪白千重抱咲大輪早咲生花最適

香 妻 濃黄千重抱咲大輪早咲

鹿 島 輝色千重大輪極佳丈夫美葉

華 純黄千重大輪早咲大高く生花に最適

金 華 純黄管咲千重大輪

金 旭 濃紅千重大輪極早咲

王 輝黄千重小輪生花用

金 皇 濃黄千重小輪生花用

黄 純黄白紅掛千重小輪晚咲

以下各本 .15づゝ

文 化 雪白千重大輪

凌 桃色千重大輪

早 乙 雪白千重大輪極早咲

雲 の 白黄千重大輪極早咲

岩 戸 輝黄千重大輪早咲

瀧 淡紅入重大輪

櫻 淡紅千重大輪

福 濃黄千重大輪極性極早咲

大 和 木紅瓜露白千重大輪

桃 桃色千重小輪晚咲

小 濃黄千重小輪晚咲

紅 紅紫千重小輪生花用

金 極黄千重小輪生花用

夏 の 月 雪白小輪極早咲生花用

特別 廉 價 組 物 (種類小園選擇名札付)

夏菊 壹號 拾種 代金 1.50

夏菊 貳號 拾種 代金 1.00 右各取揃 荷造送料各内地 .05 臺灣 .30 朝鮮 .45

夏菊 參號 五種にて五拾本 代金 2.00 生花用 (各拾本づゝ)

夏菊 四號 拾種にて百本 代金 4.00 生花用 (各種拾本づゝ) 右各取揃 荷造送料各内地 .15 臺灣 .30 朝鮮 .45

カンナ之部

性質強健栽培最も容易にして初夏より秋末迄絶えず壯大麗美の花を續開し、花壇種又は鉢種としても最も適當であり、また移植は春より夏の末までよくしきも春季發芽期を最良とします。壹種拾株以上は貳割引

デリシヤス 一株に付 .60 荒地バツ色細毛目絞黄復輪、開花巨大輪球性、綠葉

フラツク、オブ、ツルース .60 淡黄白色に淡紅點絞圓瓣巨大輪、綠葉

ルイス、ケーク .60 黄を帯び濃赤色圓瓣巨大輪、花房大、綠葉

スノー、クキン .60 フリーム白色に淡紅點絞最大輪、花房基大、綠葉

アンバセター .50 鮮紅色圓瓣巨大輪花東細大、赤葉

キュービツト .30 輝黄色圓瓣最大輪球性綠葉

以下一株 25

プリンス、オブ、オーストラリヤ 濃鮮紅圓瓣淡黄絞極復輪圓瓣大輪綠葉

バームビーチ 淡クリーム色地に淡紅ボツク開花最大輪綠葉

サーモン、クキン 杏桃色圓瓣大輪綠葉

アメリカン、レツド、クロス 鮮紅色大輪丸瓣にして大房葉は濃緑に紫へり入り

ファイヤーリー 青葉照鮮色丸瓣大輪

以下一株 .20

エクスプレス 綠葉、純鮮色の大輪大房丈低(鉢種に極)

ファイア、バード 濃鮮巨大輪丸瓣に圓味あり花房巨大綠葉

ヘトフィー 帯黄白色地に淡き桃色の點絞入り大房大々輪

以下一株 .20



エロー、キング、ハンバード 純黄色地に紅の點絞り巨大輪時として紅と黄の咲き分けになる花有良し花房甚大綠葉永揚しく切花に適す

以下一株 .15

ハ ナ マ 橙黄色地に鮮黄色絞り純黄色復輪花の裏面黄色地に赤大房入大輪青葉

シチー、オブ、ホーランド 鮮黄色を帯びたる桃色圓瓣最大輪花房甚大綠葉

ゲーティー 橙紅色地に紅點絞り瓣底純黄に紅點入黄の赤復輪圓瓣大々輪綠葉

ラーネツク 濃赤褐色黄復輪大々輪綠葉

モンフラン 帶黄白色球性、青葉

ゼネラル、マーケル 黄色地に鮮紅の細毛目絞純黄の赤復輪綠葉

ヨーミング 黄桃色丸瓣巨大輪花房甚大葉に紫褐色

キング、ハンバード (見送) 紫葉上鮮紅に桃黄色更絞り麗花最大輪水揚しく切花に適す

以下一株 .20

カンナ特別廉價組物 (名札付種類小園選擇)

甲 號 五種 特價 2.00 内 地 .30 荷造送料 臺灣 .50 朝鮮 .70

乙 號 拾種 特價 1.50 内 地 .50 荷造送料 臺灣 .80 朝鮮 .95

丙 號 拾種 特價 1.00 内 地 .50 荷造送料 臺灣 .80 朝鮮 .95

右種類小園選擇名札付

カンナ名札無し各種混合

十株 50 百株 4.00 千株 30.00

以下一株 .20

以下一株 .20

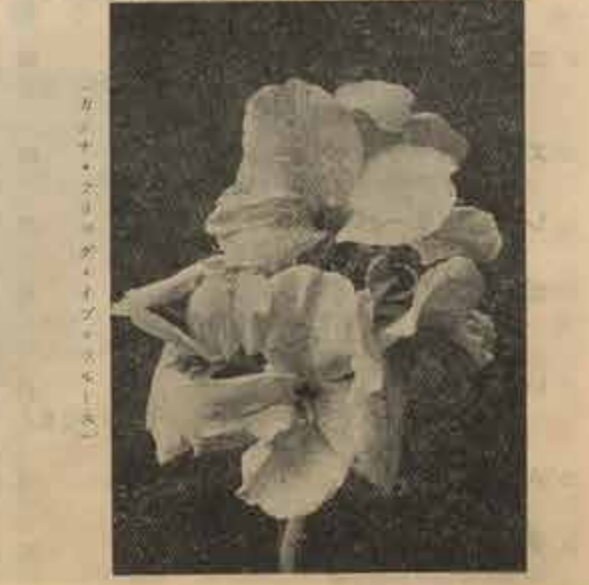



(アトラクシオン)

睡蓮之部

栽培法は至て容易且つ簡単にして池又は水鉢何れにてもよく、移植は何時にても差支なきも三月より六月頃迄を最良とす...

紅色系 一株に付

- 1 アトラクシオン .60
2 ニュートン .60
3 エスカポークル .60
11 レーデケリーバービュラタ .40
10 ゼームス、ブライドン .40
18 レーデケリー、ロゼア .40
25 メリー、キツス .30
26 メテオル .30

桃色系 一株に付

- 1 ミセス、リツチモンド 大 3.00 小 1.50
28 マツサニエロ 1.00
5 ホーモサ .60
29 コロツセア .60
6 ユーゲニヤドランド .50
13 マリヤシヤ、カワセ .30
16 ルシアナ .30
19 マリヤシヤ、ロゼア .25
21 マリヤシヤ、カーニヤ .25

赤褐色系 一株に付

- 27 シクノレチー 1.00
8 ボール、ハリオツト .30

白色系 一株に付

- 12 ロビンソニー .25

黄色系 一株に付

- 14 オドラタ、アルビタ
15 グラツド、ストニヤナ
22 チウベロサ
23 洋種白花 (原名不詳)
17 クロマテラ
20 サルフエリヤ、クランチフローラ
24 ビクミヤ、ヘルボラ



睡蓮特價組物

- 壹號 五種 壹組に付 代金 1.90
貳號 五種 壹組に付 代金 1.40
參號 拾種 壹組に付 代金 2.00

睡蓮色々混合

水栽物各種

- 紅葦 草姿規矩最丈文人盆栽に適合 一株 20
盆栽仕立 (鉢なし) 一株分大株 .50 1.00 1.50



睡蓮ビグニヤヘルボラの盛花 (前頁参照)

- 使用材料 ビグニヤヘルボラ・斑入だんご・紅葦
縹葦 綠葉に白縹入珍奇 一株 .20
荻 (おぎ) 盆栽仕立 (鉢なし) 一株分大株 { .50 1.00
斑入蒲 蒲の葉白縹入、池畔の植込に適します .20
斑入太蘭 葉に白縹入、生花盛花に適します .20
縹太蘭 白縹にして芳る見事生花盛花に珍重せらる .20
シベルス、バビラス 一株 .50
西湖葦 盆栽仕立 (鉢なし) 一株分大株 .50 1.00

燕子花

- 澤邊の鳥 一株 .10 十株 .80 百株 6.50
大明錦 紫三英四季咲葉に鮮明なる雪白縹 一株 .40
高砂 白地紫吹掛紋六英 一株 .30
鶴ヶ城 白地紫吹掛紋三英 一株 .30

花 梅 苗 之 部

【此部に記載の苗木は接木一年生のものなれば本年迄開花致しません
し本年より開花するもの御希望の際は次頁「花付梅」御下命を願ひます

(社頭の曙) (御代の春) (古城の春) (仙境の月) (筑紫の譽)



特別提供 最新發賣品 苗木本に付
花色の秀麗花容の優秀従来の品種を凌駕する左記品種を特別提供致します何れも数手株中より数年に亘り精養を重ねて撰取せる名花のみにして必ず愛好各位の御賞讃を得るものと確信致します
但苗数僅少にて要切の虞あり御希望の方は至急御下命を願ひます

筑紫の譽 (立物) .50
濃桃色入重大輪最大輪、其濃艶華麗なる色彩は豊大なる花形と共に特に優秀、樹性強健にして花付佳良

仙境の月 (立物) .50
厚白一重最大輪、花形極めて端花葩厚く時として款開を出すことあるも開閉よく開張し麗る氣品に富む、性強健花付至て佳良

古城の春 (立物) .50
濃紅入重大輪、樹性強健花付多く開閉よく開張す、花期最も永く老樹にありては梅花の魁を爲して開閉し而も終末迄よく數旬の美を保つ

御代の春 (立物) .50
濃紅爪第一重最大輪、品位高尙にして一花の中に著しく濃淡あり時として款開を出すことあるも花形端正開閉平寂となる

社頭の曙 (立物) .50
突初淡紅、満開時白入重輪最大輪、性強健花付よく佳香に富む花期最も永く老樹にありては歳末より開閉し而も終末迄よく數旬の美を保つ

上記 新花五種取揃 特價 2.20
荷造送料 内地 .35 臺灣 .60 朝鮮 .75

千代の友 (立物) .60
青白一重大輪輪端端多く抱疾麗る氣品に富む (上號)

醉 心 (立物) .40
至て上品なる淡紅一重輪最大輪



花 梅 苗 印は燕に花付真々上種

立物 一重 苗壺本 .20

笑山白 厚白一重大輪、枝梢端正、花付最佳其趣に悦ば活花用として無比の良種加ふるに樹性強健諸實豐富肉質亦佳其實に花實兩全の最良種

新八朔梅 淡紅一重中輪、樹性強健花付最佳良、老樹にありては八月頃より開花し度く數旬の美を保つ花形高尙促成用として其山白と併り稱せらるゝ佳品

真 鶴 極淡色抱疾大輪、花輪豐大色彩高尙花形最もよ

福袋梅 淡紅

初日の出 上紅大輪早咲上々 野紅梅改

大 港 濃紅大輪上々

壽 梅 青白中輪奇枝

揚 貴 極淡紅

冬 寒 雪白早咲

千 代 上紅早咲

銀 覆 淡紅大輪

入 日 白底紅

關 雲 木紅大輪

の 歪 淡紅に濃紅筋入赤紅

立物 八重 苗壺本 .20

見 乙 驚女 淡紅入重種大輪

雲 龍 龍梅 醇白爪紅大輪

雁 兒 雁兒紅 一名香葉梅、白二三重中輪枝梢端正

の 内 内梅 濃紅一重真善梅

錦 新 錦新 薄紅大輪

唐 梅 唐梅 淡紅大輪

宮 浦 宮浦 淡紅内白大輪

映 山 映山 青白大輪奇枝

將 軍 將軍 淡紅大輪

櫻 井 櫻井 突初日紅満開厚白大輪

未 開 未開 淡紅入重中輪本藍三半部宮の陣村証西將軍の古蹟將軍御手植の老梅と同花

抗 紫 抗紫 醇白地木紅大輪

五 節 五節 突初濃満開木紅大輪

舞 井 舞井 淡紅大輪色味殊に佳

更 紗 更紗 淡紅大輪

黒 雲 黒雲 淡紅至種大輪

幾 夜 幾夜 枝に金色変紗花は白紅投入重大輪

夜 寢 夜寝 濃々紅入重大輪

覺 覺 桃色大輪、桃花に似たり

明 宿 白大輪
高 梅 濃白大輪
香 砂 淡色種大輪
月 知 桃色大輪
栖 梅 白久重
長 谷 口紅大輪
川 絞 白に紅紋
櫻 梅 淡紅

垂物 一重 苗壺本 .30

玉 焉 青白大輪奇枝
玉 紅 濃紅花形上々大輪
遠 州 薄紅
春 日 淡紅大輪花形よ
東 雲 淡色大輪
小 町 淡紅

垂物 八重 苗壺本 .30

吳 服 木紅種大輪
殘 雲 醇白大輪
綾 服 淡紅最大輪
司 高 青白大輪奇枝
月 砂 (香)醇白大輪
緋 影 木紅
の 司 (垂物)..... .50
淡紅千重大輪

花梅苗特別廉價組物

(一重入重取合、一年生木迄花付なし)
(名札付 種類整備選擇)

立 物	十種 代金	荷造送料		
		内地	臺灣	朝鮮
同	廿種 同	1.60	.40	.70 .85
立垂取交	十種 同	3.00	.55	.85 1.00
同	廿種 同	2.00	.40	.70 .85
同	廿種 同	3.50	.55	.85 1.00

實 梅 之 部

以下苗木 一本 .15 十本 1.20

小 梅 (信濃梅) 果形極小味上品
太 平 果は絶大にして豐産實梅の絶品
南 部 中輪、採果用として最有益種
白 加 中輪果形正圓核子小豐産の良種



花付梅 (立物)



花付梅 (垂物)

花付梅 (移植運送時十月下旬より翌二月上旬迄の間)

鉢植にて仕立てたる物にて何れも御購求の年より見事に開花し紅、白、薄紅、八重、一重等多数の種類があります

各額付は各、10壇
●名付は普通種に限り特別品を加へません

立物花付

一木に付	荷造送料			
	内地	臺灣	朝鮮	滿洲
甲 混合	.35	.35	.60	.75
乙 混合	.55	.35	.60	.75
丙 混合	.70	.50	.80	.95
丁 混合	1.20	.60	.95	1.10
戊	1.80	荷造費 .30	運賃別	
己	2.50	同	同	

尙大株 3.00、5.00等種々
(名額指定は各、10壇)

垂物花付

上見計	一木に付	荷造送料			
		内地	臺灣	朝鮮	滿洲
ろ	.95	.50	.80	.95	
は	1.30	.60	.95	1.10	
に	1.80	荷造費 .40	運賃別		

以上 2.00、3.00、4.00等種々

鉢梅栽培法

(土) 畑土六分に河砂四分を混じり用す。
(種方) 水抜けをよくする爲め鉢底に消炭又は瓦砂を敷き其上に小豆大の砂にて目詰をなし前記の土を以て植込み日當りよき處に置き直に充分に水を注ぎます。
但毎年花後植替を行ひます。
(肥料) 枝垂物及非常の老木等にて枝の伸長を欲するものは植付後二三日を經て人糞を割盛に移して三四十日を經たると三倍の水を加へ充分に注ぎ新芽の四五寸に伸長したる頃より二週間に一度宛稀薄なる人糞尿油粕水等を施し強盛に伸長せしめ梅雨明け迄に希望の長さに達せしめます然して大暑の中に至るも尚伸長を止めざるものは灌水を減じ固定せしめます。又立物小鉢等にて枝の伸長を惹くものは植付後肥料を用ひざるを宜しとし何れも梅雨明けの頃伸長は止め固定したる後より落葉迄の間に三四回稀薄なる人糞尿油粕水等を施す時は大に花を美ならしむるものであります。但し肥料は多きに過れば夏芽を出さぬ恐れあるが故に程克く斟酌する事肝要であります。
(植替方) 六月初め入植前に細き籐竹を添へ職意に枝を配置します。

藤苗之部

(移植運送は秋末より初春迄)

苗一本に付	壹年苗	叁四年苗
紫 壹歳	20	40
白 壹歳	20	40
紫 野田	20	40
白 野田	20	40
本紅玉藤	70	120
白 玉藤	20	40



花付藤

70	1.00
1.50	2.00
以上種々	

鉢仕立多数付の品にして御購求の翌春より見事に開花觀賞に適します
紫壹歳・碧青藤・白玉・紅野田・外に各種あり

海棠花付

(移植運送は十月末より翌年三月末迄) 六七寸鉢作



鉢仕立多数付の品なれば御購求の春より寫眞の如く見事に開花觀賞に適するは勿論觀賞用にも適します又温室にて促成すれば最容易に開花致します

一本に付	荷造送料			
	内地	臺灣	朝鮮	滿洲
大	.50	.40	.70	.85
中	.35	.35	.60	.75
小	.25	.35	.60	.75

花櫻之部

苗一本、15錢づゝ (移植運送は秋末より初春まで)

揚貴妃	薄紅八重大輪	苗一本、15錢づゝ
車返	淡紅一重八重咲	(移植運送は秋末より初春まで)
時約	薄紅八重掛子咲	
●黄	紅萬重大輪	
阪大	八重薄黄色中輪	
有	紅萬重枝垂	
天	八重薄色大輪	
關	八重薄色大輪	
江	千重薄色大輪	
十	八重紅色大輪	
布	濃紅萬重大輪	
	白一重極大輪	
	純白一重大輪	

新吉野櫻 苗一本、25
十本 2.00
優美淡紅一重大輪極早咲、數年前吉野櫻苗圃中に発見せる新種にして花期は吉野櫻より早きこと三週間即ち三月中旬には満開とく久しきに耐え樹性強壯、生長迅速最も珍重すべき逸品

花櫻苗特別廉價組物 (名札付種類別開花時)

十種 代價	1.20	荷造送料	内地 .40 臺灣 .70 朝鮮 .85
-------	------	------	----------------------

(新吉野櫻)



吉野櫻 (二年生以上は庭園用樹苗の部に記入) 淡色一重大輪、樹性特に強壯成長最も迅速

高さ	一本に付	十本に付	百本に付	貨物一個の入数
一年苗五尺内外	.10	.90	8.00	五百本
一年樹上苗六尺内外	.12	1.10	10.00	二百本

花櫻名種々混合 (二年以上は庭園用樹苗の部に記入) 一重八重千重等夥多の種類を含有

高さ	一本に付	十本に付	百本に付	貨物一個の入数
一年苗三四尺	.10	.90	8.00	五百本

扶桑花之部



(扶桑花) キング オブ、セ、エロー

丹波むらぎの類にして強壯なる灌木であります。至て多花性にて四季を通じて間断なく艶麗な大の花を開き盆栽花木中の逸品であります。春夏の間は鉢植又は花壇植として觀賞し冬季は温室内に搬入培養致します
◇苗木運送好期 四月下旬より

キング、オブ、セ、エロー	鮮美なる淡黄色黄瓣千重盛上大輪	苗一本に付 .60
ハワイアン、コツパー	橙赤色八重咲花海外反す	.40
サンキン、ルビー	橙黄色一重底紅	.40
南洋	赤朱に淡黄箭入中心純紅一重大輪	.40
ローシー、チャイアント	紫を帯ぶ淡桃色底白一重巨大輪	.40
羅	赤赤一重大輪	.40



扶桑花南洋

高乙櫻	砂女鏡	内色廣平疾千重大々輪 本紅廣平疾千重大々輪 白地淡紅カシ一重
日大丹錦	光盃頂紅	稀稀段咲 薄紅一重大々輪 朱紅一重大々輪 薄紅疾入葉花朱紅

扶桑花特價組物 (小苗は五寸鉢に渡し、大苗は六七寸の鉢に渡し)

甲組	五種	小苗	特價	金 1.80
荷造送料 内地 .25 臺灣 .50 朝鮮 .60				
乙組	五種	小苗	特價	金 1.10
大苗 同 2.20				
高砂、乙女、日光、丹頂、錦紅				
荷造送料 内地 .25 .40				
臺灣 .50 .60				
朝鮮 .60 .75				



(はら・マリア・ローズ・スカーレット)

薔薇之部

移植季 移植後の手當宜しきを得れば年中差支なき十月末より翌春発芽迄の間を最良と致します移植の際は必ず適宜の剪定を行ふを其とします

栽土 鉢植のものには用鉢七分加土二分腐葉一分を混じり用ひ地植花壇は日當よくして排水佳良なる地なれば如何なる土質にてもよく生育します

肥料 油粕を主とし、其他堆肥、骨粉等を少量づつ時々施します

灌水 鉢は季節のものを最良とし乾き過ぎものはよくありません、夏季及開花中は朝夕三回位其他は見計適度に施します地植のものは灌水の要はありません

品種 本表記載の品種は特に附記せざるものは全部四季咲の優品種であります(四季咲等は必ず大々記入又品種の下に三印を附せるものは種子室向きの無種にして多くは葉面光澤を有し相當設備の温室栽培する時は其豐大なる花容、鮮麗なる色彩に加工芳香調和として或は鉢植觀賞用に或は切花盛花として遠く他の及ばざる名花であります(無印のものは露地向の上花)

薔薇特別廉價組物 (苗木は養生、結核種上苗)

大輪一號	五種一組	特價	2.00	送料イ
大輪鉢植最麗 金輝・永久輝・ロードロスモア・平朝・錦霞				
大輪二號	五種一組	特價	1.20	送料イ
大輪花壇鉢植用 龍王・芙蓉峰・曙光・南陽・大鳳				
大輪三號	五種一組	特價	.70	送料イ
大輪切花壇用 赤城・金華山・天晴・落陽・羽衣				
大輪四號	十種一組	特價	3.00	送料ロ
大輪鉢植最麗 品種小園選擇				
大輪五號	十種一組	特價	1.80	送料ロ
大輪花壇切花最麗 (品種小園選擇)				
大輪六號	二十五種一組	特價	7.50	送料ハ
大輪全種より取捨 (品種小園選擇)				

クライミングローズ 五種 特價 1.00 送料イ
アーチ、構作り等に適す

四季咲姫はら	花壇鉢植に適す
甲組五種	特價 金 .80 送料イ
乙組十種	特價 金 1.50 送料ロ

荷造	イ	内地	.30	臺灣	.55	朝鮮	.70
送料	ロ	同	.50	同	.80	同	.95
	ハ	同	.70	同	1.10	同	1.20

以下大輪種は特に四季咲と記載せしもの外は何れも四季咲にして栽培宜敷を得れば周年開花します
○印は種子室向改良新種

金輝	中品	70
種葉、純重入重疾芳香強烈、巨大輪、稀産改良種中の最良種にして温室鉢植花壇用何れにもよく適します		
大典記念		60
名種・ドリーム・メーカーの改良種にして花色は光澤ある黒紅千重受疾巨大輪芳香特(高)		
マツクレデイス、スカーレット		60
咲葉、光澤ある鮮紅八重輪大輪、芳香高し		
ロードロスモア		60
種葉、白に桃色覆輪咲は有香樹勢強健鉢花壇共によし		
永久輝	(オランダ)	60
オランダ色に薄端紅色を帯び芳香光澤あり重ね多き八重受疾にして巨大輪、最も芳香に富み色彩の珍奇と共に愛賞せらる		
ナリー		60
種葉、黄金色八重輪大輪芳香高し(銀色少し)		
女王	(オランダ)	60
青緑色にして芳香光澤ある丸形葉、花は金色を帯び濃朱紅千重受疾巨大輪、芳香に富む		
朝暁		60
樹性強健花は八重受疾乳白色中心橙紅を帯ぶ大輪にして芳香強烈		
紀元		60
オランダ色に薄端紅色を帯び、八重受疾大輪花壇園に佳香に富む		
以下臺本 .50づゝ		
金赤陽	(オランダ)	
花色は全體は美なる洋紅色、薄底金色、薄端薄紫色にばかし八重疾巨大輪、芳香高し		
金照	(オランダ)	
青緑種葉、花は濃き黄金色薄底赤赤を基す、花色最鮮麗最近の名花		
平和		
白黄色に黄金色を呈し、稀産八重大々輪、最佳香に富み氣品種に高し		
装鳳	(オランダ)	
濃紅八重最大輪、花形豊大芳香佳良なり		
錦鳥	(オランダ)	
青緑種葉、花は橙黄を含む淡き洋紅色にして花壇殊に大く花輪巨大芳香高し		
金鳥	(オランダ)	
青緑種葉、樹性強健、花は上品なる淡黄色八重受疾大々輪、特に芳香に富む		
大復興	(オランダ)	
春の譽の改良種光輝ある金輝色八重受疾巨大輪、佳香に富む		
晃輝		
鮮麗なる大紅色薄底黄を帯ぶ八重大々輪、芳香高く樹性強健		
金箭光	(オランダ)	
純木性四季咲葉は光澤ある緑色、花は純黄色、中心濃く長輪八重巨大輪芳香高し温室切花用として最も著名の優種		
春		
純白色に基部淡黄色を帯ぶ八重受疾巨大輪、芳香特に強烈なり		

春の譽	丹朱色八重大々輪、色彩珍奇芳香高し
喜撰	鮮麗色千重受疾最大輪、花容制形良好にして芳香最も高し
大典	黒珠を帯ぶ紅色有香八重巨大輪
花珊瑚	鮮麗なる淡紅色底黄を帯ぶ、薄端丸形疾入重有香最大輪
以下臺本 .40づゝ	
重陽	鮮麗深紅色八重巨大輪、香氣強烈
ナイト	黒紅八重芳香高し(花型よし)
赤典	内面薄紫色に薄底黄を帯ぶ外側薄端明色銅輪半疾八重有香大輪樹性強健
文鳥	清麗なる淡黄色に美しき紅の爪覆輪咲は稀産八重有香最大輪
吳春	鮮紅最厚有香最大輪、樹質強健にして花壇最も佳良
ケフニギルイゼ	雪白千重巨大輪、花付良好花壇鉢植最適種
亞細亞	櫻色にして花壇より全面に黄金色を呈し薄端紅色ばかし制形盛疾千重有香最大輪
龍王	紅橙オレンジ色、疾出し薄端淡紫色にばかし底黄を帯ぶ、制形狂疾八重有香最大輪
如月	淡黄色平形薄端八重疾有香最大輪
水晶閣	水晶白色平形丸疾八重大々輪花色の純なる殊に賞せらる
以下臺本 .30づゝ	
エベレスト	名花不二の改良種にして雪白中心淡紫千重巨大輪樹性強健(四季咲)性強健切花庭園用として無比の良種(四季咲)
大鳳	淡褐色八重輪受疾巨大輪、薄底に黄珠あり佳香に富み性質強し
芙蓉峰	花色純白底黄八重受疾大々輪芳香高し
トラスキールブラ	(一名赤不二)濃赤八重大々輪樹性強健(四季咲)
南陽	花壇の内面は光澤ある淡色、外側は淡き朱桃色八重受疾巨大輪
白龍	乳白底黄八重受疾花輪豊大佳香に富む
恩賜	雪白中心オレンジ黄色盛疾千重大輪
香の司	濃き紅八重疾大輪特に芳香に富む
ローズマリー	優麗なるバラ色八重輪疾巨大輪、香氣高く花壇によし
花桃	鮮麗色半形八重大々輪、薄端狂制形となる花色最も鮮麗
山鷲	桃色千重薄端最大輪、花付殊に良好
金雷	金輝色八重大々輪芳香強烈
宿光	黒色ピロード様の光澤あり、色彩鮮麗紅色薄端中の冠たり、有香八重大々輪
宿彌	橙黄色、薄端櫻色ばかし八重受疾有香最大輪
河廣	淡黄色八重大輪香氣強烈なり
末寶	乳白色長輪半形疾疾二三重有香最大輪
赤城	薄色ばかし紅掛疾疾八重有香最大輪
以下臺本 .20づゝ	

以下 20づゝ

- 揚金 妃 光輝ある濃紅二三重大々輪満開後も建色せず芳香に富む
- 太陽 山 熟したる桃紅色、平形八重最香大々輪
- 天 春 瓣外濃紅、瓣内櫻色地有香八重最大輪
- 旭 晴 瓣白立瓣咲、漸大形瓣二三重最大々輪
- 羽 士 表木性花は移り白八重咲有香最大々輪(二季咲)
- 春 衣 緋色地紅黄色を帯ぶ四五重有香最大輪
- 金 風 美純色平瓣千重大々輪
- 兩 碧 朱湖色平形二三重大々輪色彩奇異
- 洛 面 表白濃紅色外瓣細毛目絞抱咲最大輪
- 不 陽 高筒なる淡紅色黄立瓣二三重最大輪
- 鹿 二 純白色立健瓣八重最大輪(二季咲)
- 錦 鳥 椿茶黄色桃白色抱八重最大輪
- 七 旗 淡紫色に木紅の縹紋千重有香大々輪
- 丹 夕 咲初め黄を帯びたる淡紅満開後紅掛け鹿の子紋となる扇形狂咲大々輪
- 老 頂 照紅色八重受咲有香大々輪
- 聖 樂 濃桃色千重受咲大々輪
- 華 代 薄紅八重有香大輪(二季咲)
- 寶 殿 淡黄千重大々輪

四季咲一重薔薇 苗一本に付

- 性極で強健、花出株に多く連続して開花す
- 薄紅梅 (熱帯作出新花) 30
枝葉緑きも極めて強健花出多し花は内面淡紅外面紅色中輪花形端正装用として殊に適當
- ユセルシユーズム 30
黄金色に鮮なる紅大覆輪満開後は全瓣に黄金色を帯び芳香或四一重四季咲種中の逸品
- 春風 鳳 黄一重大輪、香氣濃郁、氣品高し 30
- 嵐 雪 四季絶えず開花す花は純白色丸形一重咲の大輪氣品高し 20

薔薇 名札なし 色々混合 上木 1.00 十木

ばら花壇



クライミング、ローズ 蔓性大輪薔薇

枝幹蔓状に伸長繁茂する八重咲大輪種にて樹性に強壯花付殊に多くアーチ用、籬生垣、棚作り等各種の装枝に適するは勿論切花用としても亦適當であります

- 苗一本に付
- ク・マダムヘリオット 丹朱色三四重巨大輪香氣高し 40
- ク・オヘリヤ 橙黄色瓣端櫻色ヨカレ 30
- ク・ゴールデンオヘリヤ 淡黄中心黄八重大々輪 30
- ク・アーロンワード 橙黄色八重大輪 30
- ク・バツターフライ 緋色八重大輪 30
- ク・ハーバードステブンス (末廣蔓性) 30
乳白三四重巨大輪

四季咲姫薔薇 苗一本に付

四季咲小輪種にして叢生蔓を出さず花壇植鉢植用として花出殊によく切花にも最適

- オレンジパーフェクション 濃朱紅八重小輪色彩麗麗 30
- オレンジクィン オレンジ色八重小輪房咲花付よく珍し 30
- モットネ 20
鮮麗桃紅三四重中輪
- ヘレンリクターズ 20
淡桃三四重中輪
- アイテアル 20
黒紅八重中輪、房咲花付真好
- コラルクスター 20
櫻色八重中輪房咲花付真好
- 旭 20
鮮紅色底白八重中輪上々
- 群 20
雪白千重小輪房咲香氣よく花付佳良
- 曙 20
鮮桃色底白八重小輪房咲
- 露 梅 20
濃朱紅八重底白小輪房咲花付最々真好



盆栽松



紀州柏

甲	1.00	2.00	3.00
乙	4.00	5.00	7.00
丙	10.00	15.00	20.00

以上各種中間代價の品もあり

紀州柏

盆栽(1.70) 3.00 4.00 5.00 以上各種
真柏中の最上品枝葉短綫優雅にして翠緑濃密如く性最強壯寒暖耐る所の風土に適し殊に盆栽、岩付用等として最適致します

黒松及紀州柏の盆栽は共に細大の針金を用ひ寫真の如く巧妙に整姿せしめて高尙豪華年中の觀賞に適し共に性至て強健永久に繁茂し年を経るに違ひ風味を増し殊更貴重すべき品であります(御注意)上記盆栽は主として其風姿と年代等に依り等級を定むるものに付樹にて高價品大型なれど時には小型にて高價品もあり一般苗木の如く太きと代價一定致しませんから御注文の際は御要望の寸尺と代價とを御指命下されば出来得る限り貴意に副ふ採取増え御送り申上げ申し但し樹姿の選擇は必ず小園部一任願ひます



籬竹



かんおん竹

●印、鉢植花壇共に適するもの
■は冬季室内に取入るべきもの



覆輪葉龍舌



鬼尾盆栽

- 覆輪葉龍舌 苗一本に付 20 50 1.00 2.00
觀賞品の一種として葉は萬年青に似て至て厚く黄白色の鮮美覆輪を彩り縁邊に鋸齒を有し壯觀を呈す、文藝用に供し偉効を奏すと云ふ(特大株は御照會次第拜答)
- かんおん竹 苗一鉢 1.00
籬竹より葉葉共に短くして太く強健栽培容易
- 棕招竹 苗一鉢 1.00より 1.20
- 鬼つた 一株 50 1.00 1.50 2.00 3.00 以上

庭園用樹苗

- (一) 以下記載の分は何れも普通上出来品の定價を記してありますから枝の粗密等の大小枝張等の都合に依り同じ高さにて尙高價の極上品又は安價品があります
- (二) 左に記載の外品類御入用の節は其名稱、寸尺、本数等御明記御照會願ひます
- (三) 何れも荷造費は實費申受ます就ては貨物一個に付五拾錢づゝ御添送願ひます出荷の上精算仕り又運賃は着拂に取計申します
- (四) 御注文の節は順路、揚港、卸驛、取扱問屋名等御指示願ひます

貝塚圓柏

深緑優美高尙、性最も強健酷寒帯等にもよく耐えて伸長す



貝塚圓柏

高さ	一本に付	貨物一個の入数
一尺内外	1.15	三百本
二尺内外	.25	六十本
三尺内外	.40	四十本
四尺内外	.70	二十本
五尺内外	1.10	八本
六尺内外	1.80	五本
七尺内外	2.50	四本
八尺内外	4.50	二本
九尺内外	6.00	一本
一丈内外	8.50	一本

矮檜葉

青緑最も高尙、細枝密生最も庭園に適す



矮檜葉

高さ	一本に付	貨物一個の入数
一尺内外	1.12	二百本
二尺内外	.25	五十本
三尺内外	.35	二十本
四尺内外	.60	十二本
五尺内外	.85	五本
六尺内外	1.20	三本
七尺内外	2.00	二本
八尺内外	3.00	二本
九尺内外	5.00	一本
一丈内外	7.50	一本

庭園用樹苗の一部分



黄金檜葉

葉面黄金色枝葉細密最も庭園に適す



高さ	一本に付	貨物一個の入数
一尺内外	.12	二百本
二尺内外	.25	四十本
三尺内外	.50	十五本
四尺内外	.80	六本
五尺内外	1.30	四本
六尺内外	2.00	三本
七尺内外	3.00	二本
八尺内外	5.00	一本
九尺内外	7.00	一本
一丈内外	10.00	一本

黄金孔雀檜

葉面黄金色、特に強壯よく伸長す



高さ	一本に付	貨物一個の入数
一尺内外	.12	二百本
二尺内外	.25	四十本
三尺内外	.35	廿五本
四尺内外	.60	十本
五尺内外	.95	六本
六尺内外	1.50	四本

ヒマラヤシーダ

一本一尺内外 .25 三尺内外 .75
一本五尺内外 2.20 六尺内外 3.50
一本七尺内外 7.00 一丈内外 12.00

ヒマラヤ高原の松柏科植物にして葉は針状をなし長さ寸餘枝幹成長の状をなして莊嚴を極め常緑葉の如し性強健何種の土質にも適し成長特に迅速にして公園庭園玄關等適せざるなく樹齡極めて亦に依り記念樹に好適します



ビシヤ エキセルサ

(備邊唐檜)

小 (一尺内外)	一本 .25 十本 2.20
中 (二尺内外)	.60 5.50
大 (三尺内外)	1.00 9.00

松柏科に屬する常緑喬木にして樹姿整然、枝葉優雅頗る風趣に富む殊に性至強健にして何れの風土にも適し庭園遊園用樹として頗る珍貴すべき品であります

垂龍檜

(糸ひば) 又柳檜とも稱し新梢垂下し庭木生花等に賞用せらる



一尺内外	.10	.90
二尺内外	.15	1.20
三尺内外	.45	4.00

大王松

小 .35 中 .75 大 1.20
葉の長さ一尺五寸に及び形状雄大鉢植間木記念樹に最適

紀州柏

小	.25	2.20
中	.60	5.50
大	1.20	10.00

真柏中の最上品たる本種は枝葉短葉密にして翠綠頗る如く性強壯寒帯に耐る所の風土に適し殊に盆栽岩附用等として最適致します

光遠木

小苗	.20
中苗	.40
大苗	.80

此樹は元八女郡横山村にあり木理緻密異香ありて沈檀に類す古代歌詠に達し、天子特に此名を賜ふ以來筑後國內の名木として尊重せられ樹形眞柏に酷似し更に深緑優雅の感あり樹性強壯よく成長し盆栽間木何れにも適す

明治廿九年乃木大将閣下特命旅團の隊歩次第四十八聯隊練兵場に記念樹として御手植の榮を賜へり實に學校其他一般記念樹として頗る趣味あるものであります

えんこう杉

(庭園用、生花材料に好適)

高一尺より二尺	上苗十本 2.00
	百本 18.00

さつま杉

(庭園用、生花材料に好適)

高一尺以上	十本 4.00
	百本 3.00
高一尺五寸	十本 .50
	百本 4.00
高二尺	十本 .80
	百本 6.50

性特に強壯、生長迅速、葉面銀白色を純ひ枝葉優雅庭園用としてもよく又切込仕立にも好適、殊に生花材料として最も重用せらるべき品であります

萬吉杉

(庭園用、生花材料に好適)

高一尺より一尺五寸	十本 1.00
	百本 8.00

杉の變種にして枝幹短大、頗る風趣に富み庭園にも好適生花用としても非常に珍貴せられます

日光檜葉

(葉黄金色、最生花用に適す)

高一尺内外	上苗十本 .50
	百本 4.00
高二尺内外	十本 1.00
	百本 7.00

泰山木

一尺内外	一本	.25	十本	2.20
二尺内外	一本	.35	十本	3.00
三尺内外	一本	.60	十本	5.50

一名常盤白蓮とも稱す、葉は濃大深緑光澤あり初夏雪白の大花を開く樹性至て強壯成長迅速にして庭園植に適す

極大花八重くちなし

性強健能く繁茂し六月より七月に連り開花す花は瓣白八重最大にして直径四寸を超え香氣峻烈葉は濃大光澤あり鉢植開木何れにも適當す又活花として好であります

高さ	一本に付	十本に付
一尺内外	.12	1.00
一尺五寸内外枝張廣し	.30	2.70

四季咲木犀

苗	一本	.25	十本	2.20
二尺内外	一本	.35	十本	3.00
三尺内外	一本	.50	十本	4.50

四季よく開花す花は白色香氣高し

金木犀

苗	一本	.18	十本	1.50
二尺内外	一本	.25	十本	2.20
三尺内外	一本	.35	十本	3.00
五尺内外	一本	.70	十本	6.50
七尺内外	一本	2.00	十本	18.00

秋季黄金色の小花を開き芳香峻烈

どーだんつゑじ

一尺五寸内外上株	一株	.35
十株	3.00	

刈込物高

側柏

小	一本	.12	十本	1.00
大	一本	.25	十本	2.20

性強壯丸形に成育し小鉢植花壇植として好適

横

五尺内外	一本	.35	十本	3.00
六尺内外	一本	.60	十本	5.50

月桂樹

小	.25	中	.60	大	1.20	特大	2.50
---	-----	---	-----	---	------	----	------

記念樹に最適樹形枝に似て稍小さく佳香あり

山吹

一重八重混合	一株	.10	十株	.90	百株	8.00
--------	----	-----	----	-----	----	------

はい柏杉

長さ	一本に付	十本に付	貨物一個の人数
小	.10	.90	五百本
一尺五寸内外	.25	2.20	百本
三尺内外	.50	4.50	六十本

四五尺より七八尺迄あり鉢入用の方は御照會願す

黄梅

小	一本	.10	十本	.90
大	一本	.30	十本	2.70

早春二月頃鮮黄色の小花を開く小鉢植に好適す

鬼蕪

苗	一本	.25	十本	2.20
---	----	-----	----	------

吉野杉

高さ	一本に付	十本に付	貨物一個の人数
五尺内外	.25	2.20	四十本
六尺内外	.35	3.20	二十本
七尺内外	.50	4.50	五本
八尺内外	1.00	9.00	三本

普通の杉より葉細くして成長迅速、下葉の枯るゝこと餘きが故に小鉢生垣用として最も上品にして適用なり大は庭木として風致あり又山林植に賞用せらる

瑞香花

瑞香花 (ちんちようげ)

覆輪葉	一本	小苗 .12
苗	一本	.25 より .60
青葉	一本	.12
同	一本	.25 より .60

(花付注文は二月中に願ひます)

中庭地に適する常緑灌木にて早春淡紅色の小花を顔開し峻烈なる芳香を放つ



八ツ手

縁葉大にして壯觀あり庭地によく耐暑

甲	先迄高一尺餘	一本	12	十本	1.00
乙	同	三尺	.70	6.50	
丙	同	五尺	1.80	16.00	



極大花八重くちなし



斑入八ツ手

常緑灌木にして葉は深緑に白黄大斑入至て鮮美大葉にして掌状に分裂し其質厚く光澤あり、樹陰にもよく耐暑庭木として珍奇美麗又鉢植として裝飾に好適す

小	.50	4.50
中	.80	7.00
大	1.50	13.50

三色いす

立木 拾本

小	一尺内外	.25	2.20
中	二尺内外	.50	4.50
大	三尺以上	.70	6.30

(三色紋母樹)

生垣用に賞用せらるゝいすの實生變化珍種にして發芽の始は美事なる淡紅色を呈し漸次白色に變じ接緑色となる樹性の強健なる普通のいすに異らず葉亦濃大正整初夏より秋冬の候に亘り發芽する新梢には常に前記の如き種々の美斑を呈するが故に鉢植盆栽として珍重すべく庭園用として至て美麗なる観葉品又之を生垣に用ふるに至らば木紅檀と好對照品たるを疑はず實に最新珍重の品であります

槭苗

接木苗	二三尺	四五尺
緋の司	年中濃紅大葉	一本 .35 一本 .70
青柳	青葉	.60
紅晴界	芽立極紅接青	.35
一行院	青、紅葉最上	.35 .60
野村	紅大葉	.35

野村槭

赤葉、青葉、各色混合	一本に付	十本に付
高	.12	1.00
二尺内外	.18	1.50
三尺内外	.30	2.50
四尺内外	.55	5.00
五尺内外	1.20	10.00

野槭

高	一本に付	十本に付	百本に付
三尺内外	.06	.50	4.50
五尺内外	.12	1.00	8.00

矮五葉松

小	一本	.12	十本	1.10
一尺二寸内外	.25	2.20		
一尺五寸内外	.40	3.50		
二尺内外	.80	7.00		
三尺内外	1.50	13.50		
曲作	小	.25	2.20	
中	.40	3.50		
大	.50	4.50		

斑木青木

小	一株	.18	十株	1.50
大	一株	.35	十株	3.00

青木の斑入葉にして美觀あり庭地によく耐えて繁茂す

糸蘭

一株	.18	十株	1.60
----	-----	----	------

ユツカの一類にして性強健樹陰に耐えてよく生育し春の末白花を顔開す庭園花壇の植込に適し其葉は織線縞にして各種の工用に用ひらる

連繞

一本	.10	十本	.90
----	-----	----	-----

白萩

一株	.15	十株	1.20
----	-----	----	------

紅萩

一株	.15	十株	1.20
----	-----	----	------

朝鮮くちなし

性強健、丈短くしてよく密生し六、七月の頃芳香ある白花を開く、葉は四時深緑色を呈するが故に庭園の根柢に用ひ又最も毛氈花壇に適す

高五寸	拾株	.60
内外	百株	5.50



グランドクス樹葉



グランドクス枝葉

朝鮮芝

一坪	1.70
拾坪	15.00

多数鉢入用の節は特別割引致しますから御照會願ひます植付は暖氣中何時にても差支なく成るべく日當よく排水可及の地を好む植込の場所を二三寸の深さによく耕耘し塊を碎き地均し芝を植込充分に灌水しよく踏み付け細状の細根の充分土と相接する様に植込みます、又植上を泥状とし芝の表面根部に塗り込前記の如く植付後灌水踏付けを行へば更に可及です活着後は時々薄薄の水肥を施用すれば一層見事に生育致します (貨物一個に三坪入)

道路並木 日蔭用樹苗

何れも落葉性喬木にして樹性特に強壯生長迅速各様の整枝に適し病虫害の愛少く庭木としても貴重すべきものであります

プラタナス

一名鈴懸木の名あり強健なる落葉喬木にして成長頗る迅速なるが故に學校公園等の廣場所又は路傍の並木に適す(特大苗多数あり御照會次第詳答)

Table with columns for size (高さ), price per tree (一本に付), price per 10 trees (十本に付), and price per 100 trees (百本に付). Rows include sizes like 三尺内外, 四尺内外, etc.

吉野櫻

淡色一重大輪、樹性特に強壯成長最も迅速にして堤防路傍の並木、學校、官衙、公園等の廣場植に適す

Table with columns for size (高さ), price per tree (一本に付), price per 10 trees (十本に付), price per 100 trees (百本に付), and quantity per unit (貨物一個の入り数). Rows include sizes like 一年苗 五尺内外, etc.

花櫻種々混合

入電千重一重等数多の種類を含有せるを以て是亦堤防路傍の並木、學校、官衙、公園等の廣場植に適す

Table with columns for size (高さ), price per tree (一本に付), price per 10 trees (十本に付), price per 100 trees (百本に付), and quantity per unit (貨物一個の入り数). Rows include sizes like 一年苗 三四尺, etc.

枝垂柳

Table with columns for size (高さ), price per tree (一本に付), price per 10 trees (十本に付), and price per 100 trees (百本に付). Rows include sizes like 三尺内外, 四尺内外, etc.

梧桐

Table with columns for size (高さ), price per tree (一本に付), price per 10 trees (十本に付), and price per 100 trees (百本に付). Rows include sizes like 三尺内外, 六尺内外, etc.

公孫樹

Table with columns for size (高さ), price per tree (一本に付), price per 10 trees (十本に付), and price per 100 trees (百本に付). Rows include sizes like 七尺内外, 八尺内外, etc.

百合樹

又オキナグサ樹、はんでんの水等の名あり花は緑白色に黄及赤色の斑點を呈し葉は闊大奇形にして深緑光澤あり性質強壯成長頗る迅速にして庭園に植るの患なく庭木となし珍奇にして觀賞によく路傍樹日蔭用等として無上の逸種であります

Table with columns for size (高さ), price per tree (一本に付), price per 10 trees (十本に付), and price per 100 trees (百本に付). Rows include sizes like 二尺内外, 三尺内外, etc.

庭園花壇 玉作物



(多行松・玉伊吹)

各拾本に付

Table listing various plants like 多行松, 黄金櫛, 矮黄金孔雀櫛, etc., with columns for size (天場直径), price (代價), and description (説明).



(黄金孔雀櫛・黄金櫛)

垣植用樹苗

(貨物一個の入り数 35鉢づゝ)

本紅櫻

Table with columns for size (高さ), price per tree (十本に付), price per 100 trees (百本に付), and quantity per unit (貨物一個の入り数). Rows include sizes like 一尺内外, 二尺内外, etc.

かなめ(櫻)

Table with columns for size (高さ), price per tree (十本に付), price per 100 trees (百本に付), and quantity per unit (貨物一個の入り数). Rows include sizes like 二尺内外, 三尺内外, etc.

まき(檜)

Table with columns for size (高さ), price per tree (十本に付), price per 100 trees (百本に付), and quantity per unit (貨物一個の入り数). Rows include sizes like 二尺内外, 三尺内外, etc.

しす(蚊母樹)

Table with columns for size (高さ), price per tree (十本に付), price per 100 trees (百本に付), and quantity per unit (貨物一個の入り数). Rows include sizes like 二尺内外, 三尺内外, etc.

吉野杉

Table with columns for size (高さ), price per tree (十本に付), price per 100 trees (百本に付), and quantity per unit (貨物一個の入り数). Rows include sizes like 一年生 一尺二寸内外, etc.

生垣用樹の性状と特質

本紅櫻 常緑美葉 移植の好期十一月より翌年三月。普通かなめより葉色濃く夏より秋までに紅の葉色は到底他種の追従を許さぬ美観を呈します。苗木は例年品不足でありますから或るべく至急御下命を願ひます

かなめ 常緑淡紅、特に強壯、十一月より翌年三月。性特に強健、繁茂迅速、最も短時日にて見事の生垣となります。且つ刈込と施肥の管理適宜ならば秋季には水く紅の美観を呈します

※御注意 かなめは植付當時晴天様きに遭遇すれば乾枯するとあり故に植込の際各全長の三分の一を切り捨てる方宜しく左すれば活着安全にして強盛に成長し却つて速に繁茂致します

まき (常緑) 十月より翌年四五月。最も上品にして樹形永く年を経るに従ひ細枝下葉し根邊の空隙を防ぎ且つ周年葉緑満る如く最も優美高尙なるものであります

いす (常緑大葉) 十月末より翌年四月。別名ゆすと稱すまきと共に水き樹苗を保ち高尙實用の品であります。且つ年を経し枝幹は最も強剛、力重として本種の右に出るものなく剪定整枝にもよく耐え下部の空隙となる患がありません

吉野杉 (深緑) 十月末より翌年四月。かなめと共に最も迅速に生垣となるものにして普通の杉より枝葉細小上品であります。且つ下枝の枯ることも亦少く至て上品植用の品であります

生垣の御植付に就て

苗の植込数 何れも一間に十本より十二本を普通とします

植込の場所 はよく打ち起し土塊を碎き地持えに念を入れることが必要であります

植込が済めば 直に六尺隔にて適當の力杭を立て夫れに横二段又は三段小竹にて苗を挟み結び付ればよいのです但結び付けるには藁繩、棕繩、麻繩等が宜しく針金は苗の成育を害する恐れがありますから、初の内は用ひぬがよいあります

結付 けが済んだら直に小便三分と水七分位の割合に混じたるもの又は種々稀釋したる腐熟せる人糞を潤澤に注ぐ事が必要です但之が差支への時は水のみでよいから潤澤に注ぎて根土を温して下さい

肥料 は一通り繁茂すれば別段施肥する必要はないが植付後二三年は總の完成を速ならしむる爲め一年に二三次割づゝ油粕人糞等を施すかよくあります

苗は植付前 根土を水で洗ひ乾燥せる如土の粉末(別段肥料を含みたるは不真)を充分にまみらし植込めば大に活着に都合宜しく又遠地に輸送せるものは荷作りに充分入念するは勿論なるも日数を要し水分乾燥したる場合は上部の梱包を解き根土は解かざる儘根土だけを十分間位清水に浸し充分水氣を吸せしめたる後前述の通り如土をまみらし植付け下さい



(廣葉園津園藝栽培場の一部)

素焼 植木鉢 ●直径は何れも縁共にして面尺の寸法

素焼仕立鉢 (縁なし)

植土の乾燥最もよく且つ小面積に多数挿入し得る故温室、フレーム等にて育成するブリーム、シトリア、シクラメン、其他各種の西洋草花の小苗育成用に適します



直径	一枚代價	貨物一個の入数	荷造費
二寸	.02	二百枚	.30
二寸五分	.025	百二十枚	.30
三寸	.03	八十枚	.30

特製洋式素焼鉢

彩状(三)と同くなれども外面上磨光澤を有し花卉との調和よく装飾用として最適です。且つ養成にも好適し簡単に清潔せらる温室フレームに欠けべからざる品であります



直径	一枚代價	貨物一個の入数	荷造費
三寸	.035	一百枚	.35
四寸	.045	七十枚	.35
五寸	.06	五十枚	.35
六寸	.08	三十枚	.35

洋式素焼鉢 (縁なし)

洋草、洋蘭等の育成用として最も廣く使用せらるるものにして植土の乾燥よく且つ植物の生育良好且つ植物との調和よく小面積にも多数並列せらるる等最も通用の品であります



直径	一枚代價	貨物一個の入数	荷造費
三寸	.03	一百枚	.35
四寸	.035	七十枚	.35
五寸	.05	五十枚	.35
六寸	.065	三十枚	.35

改良朝顔鉢 (丸底)

最近巨大輪状朝顔用として考案せる改良新型にして堅練、丸底形體裁よく好評を得せるものであります。又洋草花用としても好適します



直径	一枚代價	貨物一個の入数	荷造費
三寸五分	.05	八十枚	.35
四寸	.06	七十枚	.35
五寸	.07	四十八枚	.35
六寸(焼締)	.12	三十六枚	.35
七寸(焼締)	.16	二十枚	.35

仙人掌鉢

仙人掌用として特製せるものにして黒色磨漆丸底形體裁付體裁至極優美小草花等の鉢鉢としても好適します此鉢には底質を附しません



直径	一枚代價	貨物一個の入数	荷造費
三寸	.07	六十枚	.35
四寸	.12	五十枚	.35
五寸	.16	三十六枚	.35
六寸	.22	二十四枚	.35

昭和型仙人掌鉢 (外面磨にして體裁よく仙人掌の外草花用としても適当)

直径	一枚代價	貨物一個の入数	荷造費
二寸五分	.03	二百枚	.30
三寸五分	.05	八十枚	.30
四寸五分	.07	五十枚	.30

播種用素焼鉢

深二寸五分 径九寸角 炭穴九個 播種及種苗育成用 一枚代價 .23 貨物一個十 ↓ 二枚入 荷造費 .25



本焼 植木鉢 ●直径は何れも縁共にして面尺の寸法

際固多年の實驗に倣し種々研究改良を加へ製作したるものにして山菊懸崖用高形鉢を除き他は何れも白釉掛體裁よく植土の乾燥適度にして植物の育成宜しく且つ寒風の爲に損傷する憂がありません

特製 菊鉢 (白釉掛)

縁狭く底廣く内容大にして菊植用に理想の高七寸は一木立、八寸は小三木立、九寸は普通三木立、一尺は大作用に適します



直径	一枚代價	貨物一個の入数	荷造費
七寸	.18	十八枚	.30
八寸	.25	八枚	.25
九寸	.35	七枚	.25
一尺	.47	六枚	.25

腰高鉢

(白釉掛一名つゝ鉢) 久留米つゝ玉作、菊、朝顔等一般の草木に適します。四五寸は菊の假植用に、五寸より七寸は朝顔用に、七寸より一尺迄はつゝ玉、菊等大なる植物に適します



直径	一枚代價	貨物一個の入数	荷造費
四寸	.06	六十枚	.35
五寸	.09	五十枚	.35
六寸	.12	三十枚	.30
七寸	.16	十八枚	.30
八寸	.22	十枚	.25
九寸	.32	七枚	.25
一尺	.43	六枚	.25

白らん鉢

久留米つゝ玉自然作まつぎつゝ玉自然作花梅、つばき、牡丹等大なる植物に用ひます



徑壹尺重寸頭二枚重 一組代價 1.20 貨物一個に並入 荷造費 .35

おもと用 素焼鉢

(馬薬面足付) 底質なし



直径	一枚代價	貨物一個の入数	荷造費
三寸	.09	五十枚	.35
四寸	.13	三十六枚	.35
五寸	.17	三十枚	.35
六寸	.23	十六枚	.35

洋蘭用腰高素焼鉢

素心類、春蘭類、劍蘭等の直立長大なるもの植込に最適、素焼黒磨漆、腰高、面足付底質なし



直径	一枚代價	貨物一個の入数	荷造費
三寸	.10	三十枚	.35
四寸	.16	二十枚	.35
五寸	.21	十六枚	.35
六寸	.30	十二枚	.35

洋蘭用素焼鉢

シブリーベチユム外各種洋蘭用に特製せるもの、胴部に三個の小孔を穿ちたれば吊鉢として垂下するに最適します



直径	一枚代價	貨物一個の入数	荷造費
三寸五分	.06	九十枚	.35
四寸	.07	七十枚	.35
五寸	.08	五十枚	.35

植木鉢の運賃 (宅送料金・著持・普通運賃は50斤内外) 輕便 30斤迄 50斤迄 輕便内主要部

30斤迄	36	40	二日市・柳河・田主丸・鶴崎張・矢部川
40	36	45	博多・大牟田・佐賀・日田・直方・飯塚
40	40	50	小倉・熊本・唐津・佐世保・松本・豊後
44	44	55	門司・八代・長崎・中津・下関・南大分
48	48	60	人吉・豊後竹田・大分・別府・宇都



丸尻鉢 (白磁掛)

久留米ついで自然作、ま
つりついで自然作其ほか
ら、文人盆栽作山菊等の
草木用として適当であり
ます

直径	一枚代償	貨物一個の 入数	荷作費
五寸	.09	六十枚	.35
六寸	.12	三十六枚	.35
七寸	.16	二十四枚	.30
八寸	.22	十六枚	.30
九寸	.32	八枚	.25
一尺	.43	七枚	.25



盆栽鉢 壹號 (白磁掛)

徑一尺頭四枚重
(一尺、九寸、八寸、七寸)
一組に付1.00
貨物壹個に四組入
荷作費 .30

盆栽鉢 貳號
徑一尺頭四枚重
(一尺、九寸、八寸、七寸)
(白磁掛) 一組に付1.10
貨物壹個に五組入
荷作費 .30



山菊懸崖用
筒形鉢

(褐色磁掛)
山菊に適すは勿論一
般草木の懸崖用とし
ても適当であります

直径	一枚代償	貨物一個の 入数	荷作費
七寸	.21	十二枚	.30
八寸	.30	十枚	.30
九寸	.38	五枚	.25

園藝用器具

日覆用葎簾

整園發賣の葎簾は當地方特産の葎を精選し比較的大なる
標眼にて最も丈夫に編みたるものなれば日覆として
透光適度にして植物の成育殊に其好加ふるに材質堅きが
故に數年間使用に耐えれる耐用の品であります

一枚に付
(一)巾(六尺)六尺 一枚(標眼の) 六尺 1.20
(二)巾 七尺 一枚 六尺 1.35
(三)巾 八尺 一枚 六尺 1.50
(四)巾 九尺 一枚 六尺 1.70
注意 巾は各六尺以上何程にても御入用の寸尺調整致し
ます、尺厘の分は其の割合にて御計算願います、一枚の
長さの三間迄を適度とし夫以上の節は二三枚に分つ
方取扱其物に便利であります(尺は總て曲尺、荷作
費垂れ五間迄 25銭、運賃着荷)
向建築外用用格安品最も迅速に調整致します、更
少に指らず御用命願上げます、寸尺代償は御照
第見報書差上げます



日覆用葎簾

花輪 臺 (針金製)
徑四寸五分 拾個 .20 百個 1.80
徑五寸 拾個 .22 百個 2.00
徑六寸 拾個 .25 百個 2.20
送料(拾個に付) 内地 .10 南洋 .27 朝鮮 .42
三種共(百個に付) 内地 .22 南洋 .47 朝鮮 .62
水苔 最上乾燥品
一頁 1.50 送料 内地 .46 南洋 .19 朝鮮 .94
百 20 送料 内地 .10 南洋 .27 朝鮮 .42
葉 凡四斗入 一號 1.20 運賃着荷
ラフイヤ (百 1.00) 送料 .10
(十 12) 送料 .03

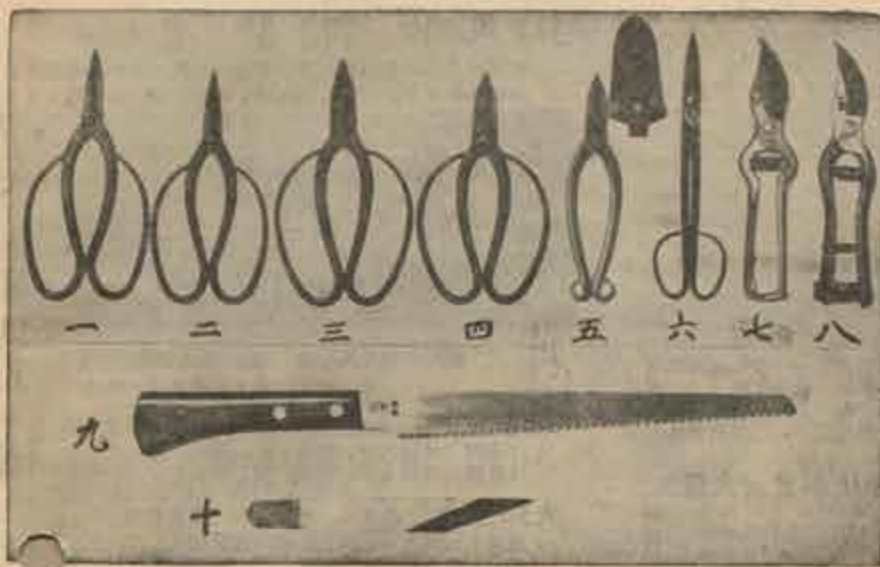

盆栽鋏 (一)大形(六寸五分物) 一握 1.30 郵税 .09
(二)小形(六寸物) 一握 1.25 郵税 .09
植木鋏 (三)大形(六寸五分物) 一握 1.50 郵税 .10
(四)小形(六寸物) 一握 1.40 郵税 .09
池坊花鋏 五 五寸八分物 一握 1.90 送料先奉付 郵税 .06
薔園鋏 六 一握 1.75 郵税 .06

特製剪定鋏 (大形全長一尺五寸) 一握 1.60 (中一尺四寸) 同 1.50
送料 内地 .10 南洋 .27 朝鮮 .42
接木小刀 一握 .55 郵税 .03
改良草取鎌 一握 .35 送料 .10
鋏サツク 一握 1.00 送料 .06 特上厚皮製、製作入念、便利重寶
双手鋏 一握 4.00 荷造費 .10 送料別
生垣の刈込、芝生の刈込等に用ひ極めて重寶、切及五寸、全長三尺三寸五分切味快調

移植鋏 (一)大形 一握 .40 (二)小形 同 .40
上記二品送料 匣に付 内地 .10 南洋 .27 朝鮮 .42

強力特製一本管噴霧器 定價 9.50

送料 内地 .75 南洋 1.05 朝鮮 1.20
附屬品 内徑二分ブロンズ製ホース十二尺、閉閉器、金管噴霧口一切完備全長二尺一寸足踏付
用途 花間、果樹間、庭菜園等大規模の使用に適します
特長 構造堅牢、水年の使用に耐え噴霧強力、能率優秀

並一本管噴霧器 定價 6.50

送料 内地 .75 南洋 1.05 朝鮮 1.20
附屬品 内徑二分ブロンズ製ホース十二尺、閉閉器、金管、噴霧口一切完備、全長一尺一寸足踏付
用途 花間、果樹間、庭菜園等に廣く實用せらる
特長 構造堅牢、簡單にして使用軽便且噴霧強力



小一本管噴霧器 定價 4.50

送料 内地 .50 南洋 .90 朝鮮 1.00
附屬品 内徑一分五厘特製ホース十二尺、閉閉器、金管噴霧口一切完備全長一尺八寸足踏付
用途 花間、庭菜園等一切の害虫驅除に用ひ輕便にして至て重寶です
特長 構造最も簡單、取扱輕便、噴霧機迅速なるを特長と致します



手押噴霧器

一個 2.50

送料 内地 .45 臺灣 .75 朝鮮 .90



愛菊家必備の軽便自動式噴霧器にして一人にて作業意の如く殊に其巧なるノズルの装置に依り葉裏よりの灌漑にも利の不便を見ず理想の品であります。全長二尺一寸、容量凡七合、自動式、製作精巧、噴霧細微花葉類の驅虫用として最輕便の器具



文化きりふき (大型)

一台 2.70 送料 内地 .30 臺灣 .60 朝鮮 .75

桶又はベケツに取付け一人にて輕便に使用せらるゝ小型噴霧器にて器體の全長一尺五寸餘、ホース五尺開閉器、ノズル噴霧口一切付、在來の小一木管式と旭A號の中位のもの、噴霧細微、運轉輕快、花卉類は勿論、小規模の蔬菜園にも至て輕便重寶の器具

文化きりふき復式 (小型)

(ホース三尺付) 定價 1.30 送料 .09

ビーム棒に挿入し把手を上下して噴霧する小形噴霧器にて形體小家庭園藝用として至て重寶の器具

旭A號キリフキ

(ホース六尺付) 定價 2.20 送料 内地 .15 臺灣 .35 朝鮮 .50

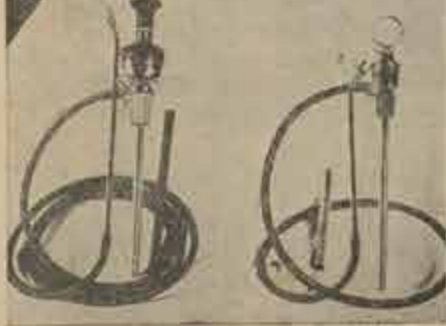

旭A號 (左) 小型文化 (右)

噴霧器使用後の注意

- 一、薬液使用後は其都度清水を通して薬液の残留せざる様充分に洗滌すること (特に石鹼配合剤、硫黄合剤、松脂合剤等の場合は其必要あります)
- 一、洗滌終らばよく排水し各部を點檢清掃し要所に注油し置(こと(條に皮パッキン及ホースの部分は打撃に注油すること)
- 一、ホースは機體より取外し成るべく大輪に巻きて日陰にて乾燥し新聞紙等に包み保存すること
- 一、上部ピストン部、口金等より漏水する時は其部を緊め締め止らざる時は分解しパッキンと修理致します。又久しく使用せざりしものは皮パッキン硬化して漏水することあり其時はパッキンを取出し水又は油等に暫時浸し置き軟化する後再び装置すれば適に使用に耐えます

鉢立用添竹

特別磨上、一本撰特上品、小包にて送り得ず最寄停車場御指示願います、三尺物、六尺物も御好に依り調整致します



川砂 多斗入一袋 .80 (運賃着拂) 菊の培養に適する精莖目の川砂

菊培養土 (本種用土) 多斗入一袋 (運賃着拂) 〔壹袋 川砂六分、腐葉三分、厩糞一分〕 1.30 〔貳袋 川砂七分、腐葉一分、田土一分、厩糞一分〕 1.50

九州玉土 多斗入一袋 1.00 (運賃着拂) 鹿沼土に似たる黄褐色細軟の軽量砂にしてアザミ、菊朝顔其他各種植物の栽に混じ成育特に其好であります

朝顔用堆肥 凡三斗入 1.50 (運賃着拂)

朝顔巨大輪用培養土 三斗入 1.50 (運賃着拂) 〔腐葉 2.5、堆肥 2.5、田土 2.5 川砂 2.5 (三斗一袋にて七寸鉢凡二十鉢内外分)〕

朝顔移植器 一個 .30 送料 .03 朝顔苗移植に缺ぐべからざる品にて根土を落さず便利

朝顔用行燈支柱 十個 .55 送料内地 .14 六七寸鉢何れにも適する様竹と針金にて巧みに製作し折疊式なれば保存にも便利、永年の使用に耐えます

樹製木札 (挿込用) 各百枚に付 代價 送料 各上記の送料に内地で送り得る數

三寸	25	10	三百枚
三寸五分	30	10	三百枚
四寸	35	10	三百枚
四寸五分	50	10	三百枚
五寸	60	14	三百枚
六寸	30	10	二百五十枚

送料 各 27
五寸迄 臺灣は 34
五寸迄 朝鮮は 42
六寸 同 49



木札

セルロイドラベル

生地純白、字體明確、永年の保存に耐え美觀を呈し細る標用の品部込用各百枚に付 (送料内地 .10 臺灣 .27 朝鮮 .42) 三寸 .45、三寸五分 .55 四寸 .75、五寸 .90

セルロイドインキ

一瓶 .35 送料 .03

セルロイドラベル用のインキにて灌水、雨水等に曝すも絶體に消ゆることなし



セルロイドラベル



廣樂園特製 灌水如露器

● 間多年の経験に依り熟練の職工を有し製作したるものとして全體メッシュ板出口には銅板を用ひ、其堅牢にして永年損傷の憂なきと出水の快速にして柔順なるは本器の特色であります

- 主なる用途
- | | | | |
|------|---------|------|---------|
| 新壹號 | 庭庭用 | 新貳號 | 庭庭用 |
| 新參號 | 苗床、小鉢物用 | 新四號 | 苗床、小鉢物用 |
| 新五號 | 苗床、中鉢物用 | 新六號 | 苗床、中鉢物用 |
| 新七號 | 菊、中鉢物用 | 新八號 | 大鉢、花壇用 |
| 新九號 | 花壇、大鉢用 | 新拾號 | 蘭室年青専用 |
| 英國型大 | 苗床、小鉢物用 | 英國型小 | 苗床、小鉢物用 |

容量	出口	代價	小包送料	
			内地	其他
新壹號八合入	一ツ口	.50	.35	イ
新貳號一升三合	一ツ口	.80	.50	ロ
新參號八合入	二ツ口	.70	.35	イ
新四號一升四合	二ツ口	1.10	.50	ロ
新五號二升三合	三ツ口	1.40	荷作費 .25 送料別	
新六號二升三合	三ツ口	1.30	.60	ハ
新七號三升四合	三ツ口	2.70	.65	ニ
新八號四升	三ツ口	1.90	荷作費 .30 送料別	
新九號六升	三ツ口	2.50	荷作費 .40 送料別	
新拾號六合	三ツ口	1.10	.35	イ
英國型大二升五合	三ツ口	2.70	.60	ハ
英國型小一升三合	三ツ口	2.30	.50	ロ

臺灣 朝鮮 一 .60 .75 二 .80 .95 三 .95 1.10 四 1.00 1.15

農薬薬品 附使用法 (寄 寄附送料)

● 本品の内●印取上の際に買受渡さず御送付を願ひます (用紙申請書大紙送呈)

除虫粉 (のみとり粉) (殺虫劑) 百二十匁 1.00 送料 .10 臺灣 .27 朝鮮 .42 六十匁 .50 送料 .08 三十匁 .25 送料 .06 人畜草木に絶對無害にして害虫を驅除するに優越があります

● クルツ・リクイド インセクテサイド (殺虫劑) 大樽(三合強入) 1.80 送料 .30 臺灣 .60 朝鮮 .75 小樽(見本用) .50 送料 .10 洋園、菊等貴重なる植物の害虫驅除劑として廣く賞用せらるゝものにして殺虫力強大、如何に幼弱なる植物をも決して損傷する患がありません。主成分はニコチンにして灌水後汚點、痕點と生ぜず稀薄量は下の如くであります。アブラムシ、ダニ、軍配虫、スリゴラ等には本劑一合を清水四升の割合、毛虫、ウリイモ、心喰虫、青虫等には本劑一合を清水二升の割合、其他虫各種及成虫力強き害虫には本劑一合を清水一升五合の割合

● 硫酸ニコチン (殺虫劑) 一ポンド (約一斤) .40 送料 .03 一ポンド 4.00 送料 .30 臺灣 .60 朝鮮 .75 アブラムシ、軍配虫、青虫等に特殊の効果を有し使用簡易にして殺虫力強大です。使用法は水一斗に石鹼十匁乃至二十匁を溶解し其石鹼水中に本劑の七匁内外を點下し和するのみ、稀薄量は凡八百倍より千二百倍であります

● 砒酸鉛 (中毒殺虫劑) 一ポンド .40 送料 .10 臺灣 .27 朝鮮 .42 本劑は咀嚼害虫 (イノムシ、心喰虫、アクトウムシ、ダマシ、青虫、ハマキムシ、瓜守、コガネムシ、夜盗虫、イラスムシ等) を食する害虫) 専用の中毒殺虫劑にして植物の枝葉に散布し之等害虫と共に害虫の體内に入り中毒斃せしむるものなれば其奏効は三日中より十数日を要す。用法は半ポンドを清水二斗五升乃至四斗に混和し外に撒布用としてカゼイン石灰を混用す。害虫の棲息する植物の枝葉全面に撒布すべきものであります

ガゼイン石灰 (撒布増進補助劑) 一ポンド .75 送料 .10 臺灣 .27 朝鮮 .42 各種藥劑に本劑を加用する時は枝葉の全面に於て無く一様に撒布し附着力を増大し効果を永續せしめ得るのみならず害虫を防止し得る特性を有し、硫酸鉛、石灰ボルドー液、石炭酸黄各劑等に混用して頗る有効です。用量は稀薄液に於て一四匁を普通とします

インセクチン (蟻殺し) 大一瓶 1.00 送料 .10 臺灣 .35 朝鮮 .50 中一瓶 .50 送料 .08 小一瓶 .30 送料 .03 人畜草木には無害にして容易に蟻、こぼろぎ、白蟻等を驅除し得る藥劑にて用法簡易効果大

● 特許 特許 デリス石鹼 (接敵殺虫剤)

〔五〇〇瓦 .30 送料 .03〕〔二五〇瓦 1.00 送料 .10〕〔五〇〇瓦 1.70 送料 .14 傘 .35 朝 .50〕
殺虫剤の王として広く賞用せられ用法最簡易効力著大にして薬害なし、用法は清水に投入攪拌して溶解せしむるのみ、本剤五〇〇〇瓦に對する水の量はアブラ虫類、軍配虫、スリヤア等には一石二斗より二石斗、青虫、毛虫類等には八斗より一石二斗、さるはなし、いなど等には五斗より一斗

石灰硫黄合劑 (殺菌殺虫剤)

ビークル入 三合強入 .25 高造送料 .30 傘 .65 朝 .75 (一斗入) 2.50 運賃着拂

種々の害虫を駆除し併て病菌をも殺滅し得る薬剤にして用途廣く價格低廉です。夏季ダニ類の駆除には百倍より百二十倍に稀釋して効功顯著。冬季落葉樹に十倍内外の稀釋液を散布すれば各種具殺虫を驅除し得べく且つ成育を促進す。土地の病菌消毒用としては百倍内外のものを使用す。稀釋量の如し
十倍液は原液一合に水九合
百倍液……同……水九斗九合

サルボイド (殺菌殺虫剤) 450瓦入.75 送料 (内地) .10 傘 .27 朝 .42

〔三共コロイド調硫黄合劑〕石灰硫黄合劑の粉末とも稱すべき新製品にして殺菌力強又赤ダニの驅除に特效あり石灰硫黄合劑と異り効力なる植物にも薬害なく安全に使用せらる

用法 本品コロイド、石鹼一ポンド水一石より二石の割合にて使用す又硫黄コロイドとの混用差支へなし
用途 花卉、蔬菜、果樹等の病害並に虫害防除用

ソイド壹號 (殺虫殺菌剤) 450瓦入.45 送料 (内地) .10 傘 .27 朝 .42

〔三共コロイド硫黄〕用途石灰硫黄合劑に似たるも幾多新總せる特徴を有する新製品にして發芽後の植物にも絶對安全に使用せらる。一般病虫害の防除は勿論調劑の使用困難なる六月以後の桃、袋掛前の果実等に賞用せらるるのみならず石鹼液、石油乳劑等にも容易に混用せられ本劑自身の作用に加へ他劑の藥效を増大し且つ水く硫黄瓦斯を發散して忌避劑としても働いたる作用を發揮す。又球根の消毒劑としては藥效の外其生育を促進す
用法 原則として石鹼を加ふるも場合に依り單味にても差支なし。又夏期の使用には一石以下の濃度にせざるを安全とす。硫黄コロイドとの混用差支なし。

用途 (1) 赤ダニ、ウドン粉病等硫黄劑適應病虫害には本劑一ポンド、石鹼一ポンド、水一石より一石五斗。(2) 介殼虫及冬期潜伏中の病虫害には水五斗より一石。(3) 百合、球根、コンニャク、馬鈴薯等の消毒には五斗液に三十分乃至一時間浸漬風乾す(4) 接敵劑の石鹼液、石油乳劑等に混用する時は其液一石五斗乃至二石に本劑一ポンドの割合。

クボイド (殺菌剤)

450瓦入 .70 送料 (内地) .10 傘 .27 朝 .42

〔三共コロイド調〕ボルドー液の粉末ニキスとも稱すべき最新發明の殺菌劑にして製法簡易製劑に失敗なく水によく懸濁して完全なる乳劑となし作物を汚染せず且つ其も薬害なくして効果著大作物の生育を著しく促進す。従来のボルドー液に見し調劑の複雑、作物の汚染、時としては藥害の懸念等を一掃せるのみならず各種藥劑との混用に於ても多量の便宜ある等殺菌劑の一大轉機を招來せる三共の優秀製品であります
用法 成るべく石鹼の等量又は中量を加へず



るをよしとする石鹼を忌む作物には單味にて使用す。又石鹼液、石油乳劑等とも任意に混用せられ殺菌殺虫の兩作用を完全に發揮す。但し硫黄コロイドに配合する場合には僅めクボイド石鹼液と硫黄コロイド石鹼液とを別々に調製後クボイド液中に徐々に硫黄コロイド液を注加混合するを安全と致します

用途 (1) 一般病害に對してはクボイド一ポンド、石鹼一ポンド水一石より二石。(2) 胡瓜等の瓜類、葡萄等藥劑に強きものは濃度を高むるも差支へなきも種、白菜の如き調劑に弱きものは濃度を必ず一石五斗以上として使用すること。(3) 石油乳劑に混用する時は其液二石に對しクボイド一ポンドの割合。

● 特許 特許 粉末ボルドー (百合印)

一袋(一ポンド中入) .35 送料 .15 傘 .35 朝 .50

古來殺菌劑の王として廣く賞用せらるるボルドー液を最も簡易に調製し得る標考案せる粉末にして、殺菌力強調劑に手数を要せず永き保存に堪えて變質の患なく且つ従来のボルドー液の如く甚しく枝葉を汚染せず、使用法は一袋(一ポンド中入)を清水一斗に溶けば二斗式、二斗とすれば一斗式となる。花卉、蔬菜、果樹其他一般植物の病害防除劑として用途甚だ廣し

理想的 殺菌劑 クルツボルドー (銅石鹼末)

一袋(三斗分) .30 送料 .09

各種植物の病害防除劑として廣く賞用せらるる。六斗式銅石鹼液を最も簡易に調製し得る標考案せるものにして緑白色の粉末です。而して特に有機質コロイド物質を加へて有効成分の流失を防ぎ附着力を増し効功を持続せしむる等特殊の加工を施し且つ乳化完全にして洗滌液を発生しません

用途 蔬菜類 瓜類、馬鈴薯、トマト、豆科、葱、菜類等の各種病害

果樹類 葡萄、梨、林檎、柑橙、草莓等の各種病害
農作物 桑、菊、苧、苧、水稲、麥等の各種病害
花卉類 菊葉枯病、黒星病、炭疽病、赤星病、牡丹枯病、薔薇うどん粉病、赤錆病其他各種の病害

調製法 一袋(八十匁入)を桶に入れ熱湯四五升を加へ充分攪拌溶解せしめ液の未だ温き内に水を加へ全量を三斗とし冷却せる後使用す

附記 本劑は冷水のみにては溶解せず必ず手を入れ難き位熱湯に溶解し其溶液の冷却せざる間に水を加へて所定の濃液となすべきであります

是れ灌注後雨露の爲め容易に流失せざる標考案せしめ所です又ダリス劑除虫粉等を混用すれば病害と共に害虫をも死滅せしめ得ます

新年用品

寫眞の如く各種上品取揃え數面に應じますから多少に不拘御用命願上げます。該品は新年の御床飾用として缺くべからざるは申す迄なく歳暮年賀の進物として無上の進品で御座います
(一) 御販賣用、御進物用等として多数御入用の箱は特別割引致しますから御入用品名數量御明記御照會願上ます
(二) 運賃着拂

新年用品 各一本に付

Table listing items like '松', '竹', '梅' with prices for different sizes (小, 中, 大).

鐵道小荷物運賃表及荷造費

(久留米驛より)

Table showing freight rates for various distances (60, 240, 480, 800, 1280, 1760, 2240 km) and item types (代, 箱, 籠, 桶, 箱, 籠, 箱, 籠).

小包郵便物の料金

Table showing postage rates for different regions (内地, 朝鮮, 南洋, 滿洲, 中華) and weights (10g to 100g).

上記料金は荷作費御加算願ひます

Table showing shipping charges (荷造) and packaging fees (送料) for different quantities (壹, 貳, 參, 肆).

いさ下てし消は所個の用不かれ何

金代品請前 請知通て紙手 文註新

欄載記文信通及品文注

Table for postal services with columns for item name, quantity, and price.

注御に別らかすまき届に圖察てつなとり代の紙手おが票知通此んせまりあは要必るなしし出御を書文

盆栽鉢各種

十二月御照會大等拜答

● 殺菌殺虫剤
テリス石鹼 (殺菌殺虫剤)
 (五〇瓦 .30 送料 .03) (二五〇瓦 1.00 送料 .10)
 (五〇〇瓦 1.70 送料 .14 箱 .35 朝 .50)
 殺虫剤の玉として長く賞用せられ用法最簡易効力著大にして適宜なし、用法は清水に投入攪拌して溶解せしむるのみ、本剤五〇〇瓦に對する水の量は、アブラムシ類、軍配虫、スリマツ等には一石二斗より二石、青虫、毛虫類等には八斗より一石、二斗、アブラムシ類等には五斗より八斗

石灰硫黄合剤 (殺菌殺虫剤)

るをよしとする石鹼も忌む作物には単味にて使用す、又石鹼類、石油乳劑等とも任意に混用せられ殺菌殺虫の兩作用を完全に發揮す、但し硫酸ニコチンに配合する場合には豫めアブラムシ石鹼液と硫酸ニコチン石鹼液とを別々に調製後アブラムシ液中に徐々に硫酸ニコチン液を注加混合するを安全と致します
用途 (1) 一般病害に對してはクボイデーボンド、石鹼、ゴンド水一石より二石、(2) 胡瓜等の瓜類、葡萄等殺菌に強きものは濃度を高むるも差支へなきも、白菜の如き銅劑に弱きものは濃度を必ず一石五斗以上として使用すること、(3) 石油乳劑に混用する時は其液二石に對しクボイデーボンド二斗の割合

新年用品

一) 寫眞の如く各種上品取組を貴客に懸じますから多少に不拘御用命願上げます、此品は新年の御床飾用として缺くべからざるは申す迄なく歳暮年頭の進物として無上の禮品で御座います
 二) 御販賣用、御進物用等として多數御入用の節は特別割引致しますから御入用品名數量御明認御照會願上ます
 三) 遠地よりの御注文は前金御送付御下命被下ば充分勉強取組之際間に御送致致します
 御送運賃は外に實費申受ます
 四) 遠地よりの御注文は成るべく前金に御申付願上ます、年末に切迫しては延着等の恐れも有りますから特に御注意願ひます



(普通の五葉松を配せる第四號組)

松竹梅組物 (何れも鉢なし)

- 一組に付 円
- 第壹號 (長角七八寸又は丸鉢七八寸に適合) .65
 若松一本、竹一株、梅甲一本、福壽草大芽五芽、南天小冬木
 - 第貳號 (長角一尺、一尺一寸又は丸鉢九寸に適合) 1.20
 五葉松中一本、竹大一株、梅乙一本、福壽草大芽七芽、南天五本
 - 第參號 (長角一尺二三寸又は丸鉢一尺に適合) 1.80
 五葉松大一本、竹大一株、梅丙一本、ヤブコウジ七本、福壽草極大五芽、南天大五本、富貴の花一本
 - 第四號 (長角尺三寸乃至尺五寸又は丸鉢一尺一寸に適合) 2.40
 五葉松大一本、竹大一株、梅丁一本、ヤブコウジ七本、福壽草極大十一芽、南天大五本、富貴の花一本

前送	壹	雙	内地 .45	倉庫 .75	朝濱 .90
	貳	雙	.50	.80	.95
	參	雙	.65	.95	1.10
	四	雙	.80	1.15	1.30

新年用品 各一本に付

- 松
 若松 小 .12 中 .25 大 .40
 五葉松 小 .25 中 .40 大 .50
- 竹 (金明竹又は結節) 大株 .12
 並 .08
- 梅 (立物) 紅白淡紅入重一重等各種混合 (名稱付は各拾錢増)
 甲 .35 乙 .55 丙 .70 丁 1.20
 戊 1.80 特等品 2.00-3.00

紅南天 大 .03 小 .02

切込南天 南天の老木を極めて短く切込み仕立てる種致に富めるもの
 小 .18 中 .35 大 .60

富貴の花 .02
 やぶこうじ .01



(曲作五葉松を配せるもの)

福壽草

原産地に特約し年々取寄ておますから多少に拘らず御注文願上ませ遠地の御方は前以て御申越置被下ば必ず新年の間に合ふ種御送致します
 株立極大芽 拾芽に付 .50
 株立大芽 拾芽に付 .40
 御送送料各 内地 .10 倉庫 .35 朝濱 .50



◇ 盆栽鉢各種 十二月御照會大等拜答

拂込通知票

名所人持	氏名	加入者	番口
氏住込	名	者	號
※			
※ 一金		福岡五〇八番	
		會社名 久留米市東町 赤司廣樂園	
印附日圖管所席口		印附日局付受	
香信通			

各票金高に相違なきことを必ず確むること

拂込票

名所人持	氏名	加入者	番口
氏住込	名	者	號
※			
※ 一金		福岡五〇八番	
		會社名 久留米市東町 赤司廣樂園	
印附日圖管所席口		印附日局付受	
香信通			

數字は必ず楷書、文字は正確明瞭に書くこと

最新發明の殺菌劑にして製法簡易製劑に失敗なく水によく懸垂して完全なる乳劑となり作物を汚染せず且つ最も効果著大作物の生育を著しく促進す、従来のボルドー液に見し調劑の複雑、作物の汚染、時としては農家の懸念等を一掃せるのみならず各種藥劑との混用にも著多の便宜ある等殺菌劑の一大轉機を招來せる三共の優秀製品であります
用法 成るべく石鹼の少量又は中量を加す





巨大輪朝顔栽培場の一部

AKASI KŌRAKUEN

573 Higashimati
KURUME CITY, JAPAN.
FOUNDED 1873

EXPORTERS AND IMPORTERS
OF FLOWERS, VEGETABLES,
SEEDS, BULBS, ROOTS AND
PLANTS

Specialities :-
KURUME AZALEAS, ROSES,
CHRYSANTHEMUMS, PEONIES,
TREEPEONIES, ORNAMENTAL
PLANTS

"ANNUAL CATALOGUE" Free on application.